



SEKRETARIAT WAKIL PRESIDEN
REPUBLIK INDONESIA



100 Kabupaten/Kota Prioritas untuk Intervensi Anak Kerdil (*Stunting*)

VOLUME 2



100 Kabupaten/Kota
Prioritas untuk Intervensi
Anak Kerdil (*Stunting*)

100 KABUPATEN/KOTA PRIORITAS UNTUK INTERVENSI ANAK Kerdil (*STUNTING*)

Cetakan Pertama, Agustus 2017

Hak Cipta Dilindungi Undang-undang

© 2017 Tim Nasional Percepatan Penanggulangan Kemiskinan

Anda dipersilakan untuk menyalin, menyebarkan dan mengirimkan karya ini untuk tujuan non-komersial.

Untuk meminta salinan publikasi ini atau keterangan lebih lanjut mengenai publikasi ini, silakan hubungi TNP2K- Unit Komunikasi.

TIM NASIONAL PERCEPATAN PENANGGULANGAN KEMISKINAN

Sekretariat Wakil Presiden Republik Indonesia

Jl. Kebon Sirih No. 14 Jakarta Pusat 10110

Telepon: (021) 3912812 | Faksimili: (021) 3912511

E-mail: info@tnp2k.go.id

Website: www.tnp2k.go.id



WAKIL PRESIDEN REPUBLIK INDONESIA

Kata Pengantar

Anak Indonesia masa depan harus sehat, cerdas, kreatif, dan produktif. Jika anak-anak terlahir sehat, tumbuh dengan baik dan didukung oleh pendidikan yang berkualitas maka mereka akan menjadi generasi yang menunjang kesuksesan pembangunan bangsa. Sebaliknya jika anak-anak terlahir dan tumbuh dalam situasi kekurangan gizi kronis, mereka akan menjadi anak kerdil (*stunting*).

Kerdil (*stunting*) pada anak mencerminkan kondisi gagal tumbuh pada anak Balita (Bawah 5 Tahun) akibat dari kekurangan gizi kronis, sehingga anak menjadi terlalu pendek untuk usianya. Kekurangan gizi kronis terjadi sejak bayi dalam kandungan hingga usia dua tahun. Dengan demikian periode 1000 hari pertama kehidupan seyogyanya mendapat perhatian khusus karena menjadi penentu tingkat pertumbuhan fisik, kecerdasan, dan produktivitas seseorang di masa depan.

Saat ini, Indonesia merupakan salah satu negara dengan prevalensi *stunting* yang cukup tinggi dibandingkan dengan negara-negara berpendapatan menengah lainnya. Situasi ini jika tidak diatasi dapat mempengaruhi kinerja pembangunan Indonesia baik yang menyangkut pertumbuhan ekonomi, kemiskinan dan ketimpangan.

Penanganan *stunting* perlu koordinasi antar sektor dan melibatkan berbagai pemangku kepentingan seperti Pemerintah Pusat, Pemerintah Daerah, Dunia Usaha, Masyarakat Umum, dan lainnya. Presiden dan Wakil Presiden berkomitmen untuk memimpin langsung upaya penanganan *stunting* agar penurunan prevalensi *stunting* dapat dipercepat dan dapat terjadi secara merata di seluruh wilayah Indonesia.

Buku “100 Kabupaten/Kota Prioritas untuk Intervensi Anak Kerdil (*Stunting*)” ini memuat daftar Kabupaten/Kota yang menjadi prioritas penanganan *stunting* untuk tahun 2017 dan 2018. Buku ini dimaksudkan sebagai rujukan bagi pemangku kepentingan untuk mengalokasikan sumber daya pada wilayah prioritas dengan mempertimbangkan berbagai kondisi terkait *stunting* di wilayah tersebut.

Saya harapkan Para Menteri, Pimpinan Lembaga, Gubernur, dan Bupati/Walikota agar menggunakan buku ini untuk memfokuskan seluruh kegiatan yang dapat mengurangi *stunting* pada wilayah prioritas ini.

Jakarta, Agustus 2017

WAKIL PRESIDEN REPUBLIK INDONESIA

M. JUSUF KALLA

DAFTAR ISI

PENGANTAR	iii
DAFTAR ISI	iv-viii
PENDAHULUAN	ix-xix
100 KABUPATEN/KOTA PRIORITAS	xx-xlii

PROVINSI

— VOLUME 1

SUMATERA	1-136
ACEH	
Aceh Tengah	1
Pidie	9
SUMATERA UTARA	
Langkat	17
Padang Lawas	25
Kota Gunungsitoli	33
Nias Utara	41
SUMATERA BARAT	
Pasaman	49
Pasaman Barat	57
RIAU	
Rokan Hulu	65
JAMBI	
Kerinci	73
SUMATERA SELATAN	
Ogan Komering Ilir	81
BENGKULU	
Kaur	89
LAMPUNG	
Lampung Selatan	97
Lampung Tengah	105
Lampung Timur	113

KEP. BANGKA BELITUNG	
Bangka Barat	121
KEP. RIAU	
Natuna	129
JAWA	137-448
DKI JAKARTA	
Kepulauan Seribu	137
JAWA BARAT	
Bandung	145
Bandung Barat	153
Bogor	161
Cianjur	169
Cirebon	177
Garut	185
Indramayu	193
Karawang	201
Subang	209
Sukabumi	217
Tasikmalaya	225
Kuningan	233
Sumedang	241
JAWA TENGAH	
Banyumas	249
Brebes	257
Klaten	265
Blora	273
Cilacap	281
Demak	289
Grobogan	297
Kebumen	305
Pemalang	313

— VOLUME 2

Purbalingga	321
Wonosobo	329
JAWA TIMUR	
Bangkalan	337
Jember	345
Lamongan	353
Pamekasan	361
Probolinggo	369
Sampang	377
Sumenep	385
Trenggalek	393
Malang	401
Bondowoso	409
Nganjuk	417
DI YOGYAKARTA	
Kulon Progo	425
BANTEN	
Pandeglang	433
BALI	
Gianyar	441
NUSA TENGGARA	
	449-600
NUSA TENGGARA BARAT	
Lombok Barat	449
Lombok Tengah	457
Lombok Timur	465
Sumbawa	473
Dompu	481
Lombok Utara	489
NUSA TENGGARA TIMUR	
Sumba Barat	497
Sumba Timur	505
Timor Tengah Selatan	513

Timor Tengah Utara	521
Alor	529
Lembata	537
Ngada	545
Manggarai	553

— VOLUME 3

Rote Ndao	561
Sumba Tengah	569
Sumba Barat Daya	577
Manggarai Timur	585
Sabu Rajjua	593

KALIMANTAN **601-640**

KALIMANTAN BARAT

Ketapang	601
Barito Timur	609

KALIMANTAN SELATAN

Hulu Sungai Utara	617
-------------------	-----

KALIMANTAN TIMUR

Penajam Paser Utara	625
---------------------	-----

KALIMANTAN UTARA

Malinau	633
---------	-----

SULAWESI **641-712**

SULAWESI UTARA

Bolaang Mongondow Utara	641
-------------------------	-----

SULAWESI TENGAH

Banggai	649
---------	-----

SULAWESI SELATAN

Enrekang	657
----------	-----

BUTON	
Buton	665
GORONTALO	
Boalemo	673
Gorontalo	681
SULAWESI BARAT	
Majene	689
Polewi Mandar	697
Mamuju	705
MALUKU	713-736
MALUKU	
Maluku Tengah	713
Seram Bagian Barat	721
MALUKU UTARA	
Halmahera Selatan	729
PAPUA	737-800
PAPUA BARAT	
Tambrau	737
Sorong Selatan	745
PAPUA	
Jayawijaya	753
Nduga	761
Tolikara	769
Lanny Jaya	777
Dogiyai	785
Intan Jaya	793

PENDAHULUAN

STUNTING ADALAH KONDISI GAGAL TUMBUH PADA ANAK BALITA (BAYI DI BAWAH LIMA TAHUN)

akibat dari kekurangan gizi kronis sehingga anak terlalu pendek untuk usianya. Kekurangan gizi terjadi sejak bayi dalam kandungan dan pada masa awal setelah bayi lahir akan tetapi, kondisi *stunting* baru nampak setelah bayi berusia 2 tahun. Balita pendek (*stunted*) dan sangat pendek (*severely stunted*) adalah balita dengan panjang badan (PB/U) atau tinggi badan (TB/U) menurut umurnya dibandingkan dengan standar baku WHO-MGRS (*Multicentre Growth Reference Study*) 2006. Sedangkan definisi *stunting* menurut Kementerian Kesehatan (Kemenkes) adalah anak balita dengan nilai z-scorenya kurang dari -2SD/standar deviasi (*stunted*) dan kurang dari -3SD (*severely stunted*)¹.

Gambar 1: Gambaran Anak Normal dan Anak *Stunting*

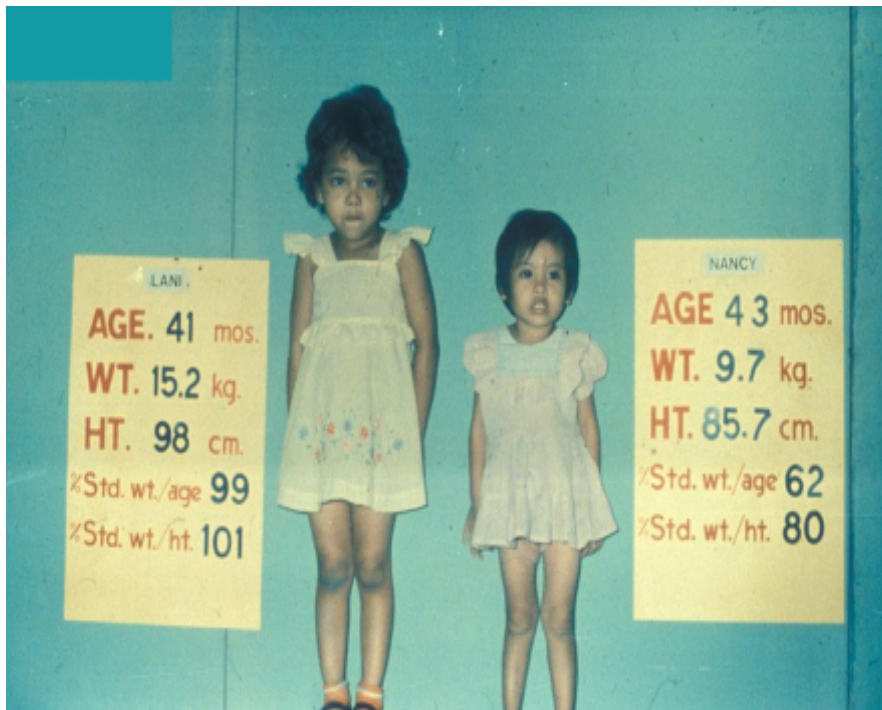

Sumber: Bank Dunia, 2017

Di Indonesia, sekitar 37% (hampir 9 Juta) anak balita mengalami *stunting* (Riset Kesehatan Dasar/ Riskesdas 2013) dan di seluruh dunia, Indonesia adalah negara dengan prevalensi *stunting* kelima terbesar. Balita/Baduta (Bayi dibawah usia Dua Tahun) yang mengalami *stunting* akan memiliki tingkat kecerdasan tidak maksimal, menjadikan anak menjadi lebih rentan terhadap penyakit dan di masa depan dapat beresiko pada menurunnya tingkat produktivitas. Pada akhirnya secara luas *stunting* akan dapat menghambat pertumbuhan ekonomi, meningkatkan kemiskinan dan memperlebar ketimpangan.

¹ Kepmenkes 1995/MENKES/SK/XII/2010

Gambar 2: Gambaran Situasi *Stunting* di Indonesia dan Tingkat Global

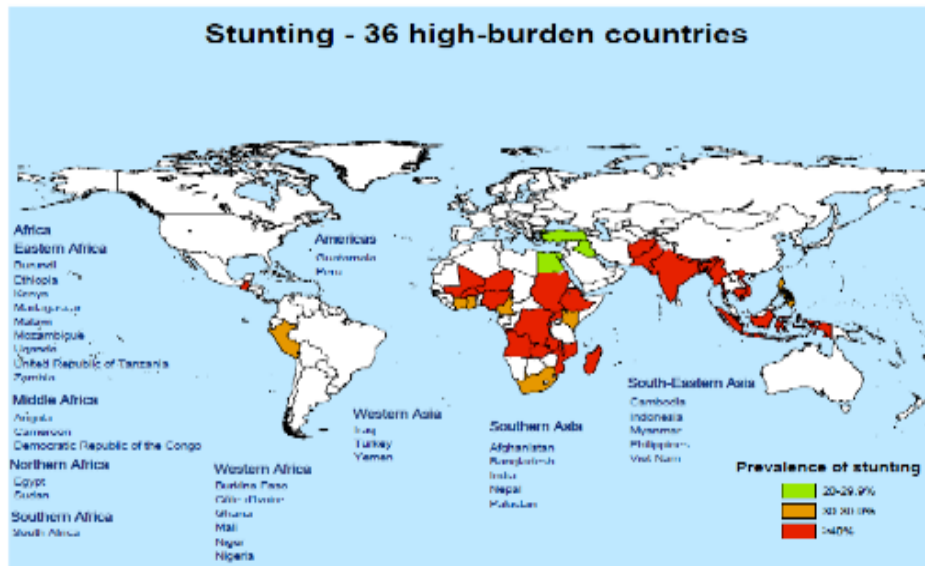

Pengalaman dan bukti Internasional menunjukkan bahwa *stunting* dapat menghambat pertumbuhan ekonomi dan menurunkan produktivitas pasar kerja, sehingga mengakibatkan hilangnya 11% GDP (*Gross Domestic Products*) serta mengurangi pendapatan pekerja dewasa hingga 20%. Selain itu, *stunting* juga dapat berkontribusi pada melebarnya kesenjangan/*inequality*, sehingga mengurangi 10% dari total pendapatan seumur hidup dan juga menyebabkan kemiskinan antar-generasi.

Gambar 3: *Stunting* di Indonesia

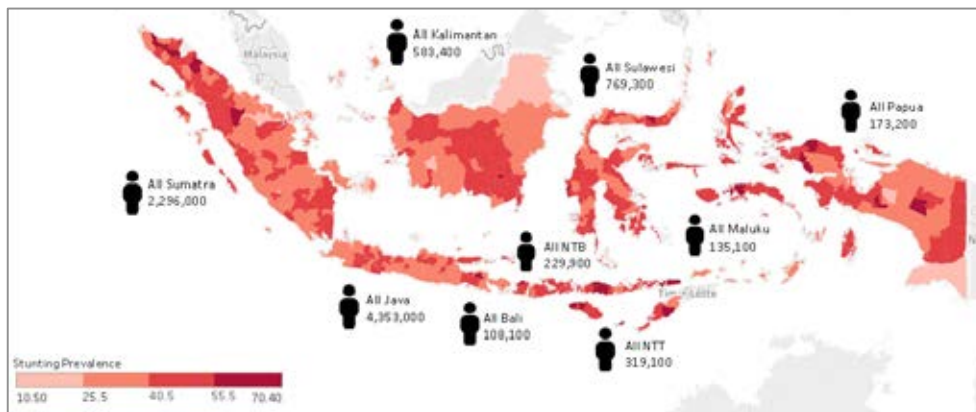

: Jumlah anak *Stunting* <5 tahun
 Sumber: Publikasi Bank Dunia, 2017.

Anak kerdil yang terjadi di Indonesia sebenarnya tidak hanya dialami oleh rumah tangga/keluarga yang miskin dan kurang mampu, karena *stunting* juga dialami oleh rumah tangga/keluarga yang tidak miskin/yang berada di atas 40 % tingkat kesejahteraan sosial dan ekonomi. Seperti yang digambarkan dalam grafik dibawah, kondisi anak *stunting* juga dialami oleh keluarga/rumah tangga yang tidak miskin.

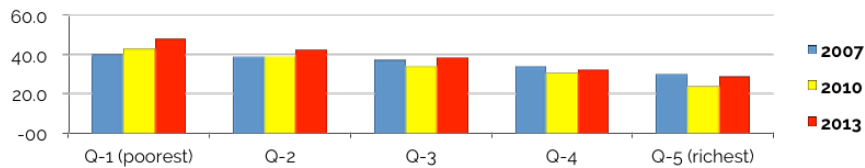
Grafik 1: *Stunting* Lintas Pendapatan *Stunting* U-5, Indonesia

Sumber: : Estimasi dari RISKESDAS (tingkat *Stunting*) dan proyeksi populasi BPS

PENYEBAB STUNTING

Stunting disebabkan oleh faktor multi dimensi dan tidak hanya disebabkan oleh faktor gizi buruk yang dialami oleh ibu hamil maupun anak balita. Intervensi yang paling menentukan untuk dapat mengurangi prevalensi *stunting* oleh karenanya perlu dilakukan pada 1.000 Hari Pertama Kehidupan (HPK) dari anak balita. Secara lebih detil, beberapa faktor yang menjadi penyebab *stunting* dapat digambarkan sebagai berikut²:

1. **Praktek pengasuhan yang kurang baik**, termasuk kurangnya pengetahuan ibu mengenai kesehatan dan gizi sebelum dan pada masa kehamilan, serta setelah ibu melahirkan. Beberapa fakta dan informasi yang ada menunjukkan bahwa 60% dari anak usia 0-6 bulan tidak mendapatkan Air Susu Ibu (ASI) secara eksklusif, dan 2 dari 3 anak usia 0-24 bulan tidak menerima Makanan Pendamping Air Susu Ibu (MP-ASI). MP-ASI diberikan/mulai diperkenalkan ketika balita berusia diatas 6 bulan. Selain berfungsi untuk mengenalkan jenis makanan baru pada bayi, MP-ASI juga dapat mencukupi kebutuhan nutrisi tubuh bayi yang tidak lagi dapat disokong oleh ASI, serta membentuk daya tahan tubuh dan perkembangan sistem imunologis anak terhadap makanan maupun minuman.
2. **Masih terbatasnya layanan kesehatan termasuk layanan ANC-Ante Natal Care (pelayanan kesehatan untuk ibu selama masa kehamilan) Post Natal Care dan pembelajaran dini yang berkualitas.** Informasi yang dikumpulkan dari publikasi Kemenkes dan Bank Dunia menyatakan bahwa tingkat kehadiran anak di Posyandu semakin menurun dari 79% di 2007 menjadi 64% di 2013 dan anak belum mendapat akses yang memadai ke layanan imunisasi. Fakta lain adalah 2 dari 3 ibu hamil belum mengkonsumsi suplemen zat besi yang memadai serta masih terbatasnya akses ke layanan pembelajaran dini yang berkualitas (baru 1 dari 3 anak usia 3-6 tahun belum terdaftar di layanan PAUD/Pendidikan Anak Usia Dini).
3. **Masih kurangnya akses rumah tangga/keluarga ke makanan bergizi.** Hal ini dikarenakan harga makanan bergizi di Indonesia masih tergolong mahal. Menurut beberapa sumber (RISKESDAS 2013, SDKI 2012, SUSENAS), komoditas makanan di Jakarta 94% lebih mahal dibanding dengan di New Delhi, India. Harga buah dan sayuran di Indonesia lebih mahal daripada di Singapura. Terbatasnya akses ke makanan bergizi di Indonesia juga dicatat telah berkontribusi pada 1 dari 3 ibu hamil yang mengalami anemia.
4. **Kurangnya akses ke air bersih dan sanitasi.** Data yang diperoleh di lapangan menunjukkan bahwa 1 dari 5 rumah tangga di Indonesia masih buang air besar (BAB) di ruang terbuka, serta 1 dari 3 rumah tangga belum memiliki akses ke air minum bersih.

² Dikumpulkan dari berbagai sumber seperti literature terkait kondisi *stunting*, publikasi Kementerian Kesehatan (Kemenkes) serta publikasi World Bank/Bank Dunia mengenai *stunting* pada 2017

Beberapa penyebab seperti yang dijelaskan di atas, telah berkontribusi pada masih tingginya prevalensi *stunting* di Indonesia dan oleh karenanya diperlukan rencana intervensi yang komprehensif untuk dapat mengurangi prevalensi *stunting* di Indonesia.

KERANGKA INTERVENSI *STUNTING* DI INDONESIA

Pada 2010, gerakan global yang dikenal dengan *Scaling-Up Nutrition* (SUN) diluncurkan dengan prinsip dasar bahwa semua penduduk berhak untuk memperoleh akses ke makanan yang cukup dan bergizi. Pada 2012, Pemerintah Indonesia bergabung dalam gerakan tersebut melalui perancangan dua kerangka besar Intervensi *Stunting*. Kerangka Intervensi *Stunting* tersebut kemudian diterjemahkan menjadi berbagai macam program yang dilakukan oleh Kementerian dan Lembaga (K/L) terkait.

Kerangka Intervensi *Stunting* yang dilakukan oleh Pemerintah Indonesia terbagi menjadi dua, yaitu **Intervensi Gizi Spesifik** dan **Intervensi Gizi Sensitif**.

Kerangka pertama adalah **Intervensi Gizi Spesifik**. Ini merupakan intervensi yang ditujukan kepada anak dalam 1.000 Hari Pertama Kehidupan (HPK) dan berkontribusi pada 30% penurunan *stunting*. Kerangka kegiatan intervensi gizi spesifik umumnya dilakukan pada sektor kesehatan. Intervensi ini juga bersifat jangka pendek dimana hasilnya dapat dicatat dalam waktu relatif pendek. Kegiatan yang idealnya dilakukan untuk melaksanakan Intervensi Gizi Spesifik dapat dibagi menjadi beberapa intervensi utama yang dimulai dari masa kehamilan ibu hingga melahirkan balita:

- I. **Intervensi Gizi Spesifik dengan sasaran Ibu Hamil.** Intervensi ini meliputi kegiatan memberikan makanan tambahan (PMT) pada ibu hamil untuk mengatasi kekurangan energi dan protein kronis, mengatasi kekurangan zat besi dan asam folat, mengatasi kekurangan iodium, menanggulangi kecacingan pada ibu hamil serta melindungi ibu hamil dari Malaria.
- II. **Intervensi Gizi Spesifik dengan sasaran Ibu Menyusui dan Anak Usia 0-6 Bulan.** Intervensi ini dilakukan melalui beberapa kegiatan yang mendorong inisiasi menyusui dini/IMD terutama melalui pemberian ASI jolong/colostrum serta mendorong pemberian ASI Eksklusif.
- III. **Intervensi Gizi Spesifik dengan sasaran Ibu Menyusui dan Anak Usia 7-23 bulan.** Intervensi ini meliputi kegiatan untuk mendorong penerusan pemberian ASI hingga anak/bayi berusia 23 bulan. Kemudian, setelah bayi berusia diatas 6 bulan didampingi oleh pemberian MP-ASI, menyediakan obat cacing, menyediakan suplementasi zink, melakukan fortifikasi zat besi ke dalam makanan, memberikan perlindungan terhadap malaria, memberikan imunisasi lengkap, serta melakukan pencegahan dan pengobatan diare.

Kerangka Intervensi *Stunting* yang direncanakan oleh Pemerintah yang kedua adalah **Intervensi Gizi Sensitif**. Kerangka ini idealnya dilakukan melalui berbagai kegiatan pembangunan diluar sektor kesehatan dan berkontribusi pada 70% Intervensi *Stunting*. Sasaran dari intervensi gizi spesifik adalah masyarakat secara umum dan tidak khusus ibu hamil dan balita pada 1.000 Hari Pertama Kehidupan/HPK. Kegiatan terkait Intervensi Gizi Sensitif dapat dilaksanakan melalui beberapa kegiatan yang umumnya makro dan dilakukan secara lintas Kementerian dan Lembaga. Ada 12 kegiatan yang dapat berkontribusi pada penurunan *stunting* melalui Intervensi Gizi Spesifik sebagai berikut:

1. Menyediakan dan memastikan akses terhadap air bersih.
2. Menyediakan dan memastikan akses terhadap sanitasi.
3. Melakukan fortifikasi bahan pangan.
4. Menyediakan akses kepada layanan kesehatan dan Keluarga Berencana (KB).

5. Menyediakan Jaminan Kesehatan Nasional (JKN).
6. Menyediakan Jaminan Persalinan Universal (Jampersal).
7. Memberikan pendidikan pengasuhan pada orang tua.
8. Memberikan Pendidikan Anak Usia Dini (PAUD) Universal.
9. Memberikan pendidikan gizi masyarakat.
10. Memberikan edukasi kesehatan seksual dan reproduksi, serta gizi pada remaja.
11. Menyediakan bantuan dan jaminan sosial bagi keluarga miskin.
12. Meningkatkan ketahanan pangan dan gizi.

Kedua kerangka Intervensi *Stunting* diatas sudah direncanakan dan dilaksanakan oleh Pemerintah Indonesia sebagai bagian dari upaya nasional untuk mencegah dan mengurangi prevalensi *stunting*.

KEBIJAKAN DAN PROGRAM TERKAIT INTERVENSI STUNTING YANG TELAH DILAKUKAN

Terkait upaya untuk mengurangi serta menangani prevalensi *stunting*, pemerintah di tingkat nasional kemudian mengeluarkan berbagai kebijakan serta regulasi yang diharapkan dapat berkontribusi pada pengurangan prevalensi *stunting*, termasuk diantaranya:

1. Rencana Pembangunan Jangka Panjang Nasional (RPJPN) 2005–2025 (Pemerintah melalui program pembangunan nasional 'Akses Universal Air Minum dan Sanitasi Tahun 2019', menetapkan bahwa pada tahun 2019, Indonesia dapat menyediakan layanan air minum dan sanitasi yang layak bagi 100% rakyat Indonesia).
2. Rencana Pembangunan Jangka Menengah (RPJM) 2015–2019 (target penurunan prevalensi *stunting* menjadi 28% pada 2019).
3. Rencana Aksi Nasional Pangan dan Gizi 2011–2015, Bappenas, 2011.
4. Undang-Undang (UU) No. 36/2009 tentang Kesehatan.
5. Peraturan Pemerintah (PP) No.33/2012 tentang Air Susu Ibu Eksklusif.
6. Peraturan Presiden (Perpres) No. 42/2013 tentang Gerakan Nasional Percepatan Perbaikan Gizi.
7. Keputusan Menteri Kesehatan (Kepmenkes) No. 450/Menkes/SK/IV/2004 tentang Pemberian Air Susu Ibu (ASI) Secara Eksklusif Pada Bayi di Indonesia.
8. Peraturan Menteri Kesehatan (Permenkes) No.15/2013 tentang Tata Cara Penyediaan Fasilitas Khusus Menyusui dan/atau Memerah Air Susu Ibu.
9. Permenkes No.3/2014 tentang Sanitasi Total Berbasis Masyarakat (STBM).
10. Permenkes No.23/2014 tentang Upaya Perbaikan Gizi.
11. Kerangka Kebijakan Gerakan Nasional Percepatan Gizi Dalam Rangka Seribu Hari Pertama Kehidupan (Gerakan 1.000 HPK), 2013.
12. Hari Pertama Kehidupan (Gerakan 1000 HPK), 2013.

Selain mengeluarkan paket kebijakan dan regulasi, kementerian/lembaga (K/L) juga sebenarnya telah memiliki program baik terkait intervensi gizi spesifik maupun intervensi gizi sensitif, yang potensial untuk menurunkan *stunting*. **Intervensi Program Gizi Spesifik** dilakukan oleh Kementerian Kesehatan (Kemenkes) melalui Pusat Kesehatan Masyarakat (Puskesmas) dan Pos Pelayanan Terpadu (Posyandu) melalui Gerakan 1.000 Hari Pertama Kegiatan (HPK). Berikut ini adalah identifikasi beberapa program gizi spesifik yang telah dilakukan oleh pemerintah:

1. **Program terkait Intervensi dengan sasaran Ibu Hamil**, yang dilakukan melalui beberapa program/kegiatan berikut:
 - Pemberian makanan tambahan pada ibu hamil untuk mengatasi kekurangan energi dan protein kronis
 - Program untuk mengatasi kekurangan zat besi dan asam folat
 - Program untuk mengatasi kekurangan iodium

- Pemberian obat cacing untuk menanggulangi kecacingan pada ibu hamil
- Program untuk melindungi ibu hamil dari Malaria.

Jenis kegiatan yang telah dan dapat dilakukan oleh pemerintah baik di tingkat nasional maupun di tingkat lokal meliputi pemberian suplementasi besi folat minimal 90 tablet, memberikan dukungan kepada ibu hamil untuk melakukan pemeriksaan kehamilan minimal 4 kali, memberikan imunisasi Tetanus Toksoid (TT), pemberian makanan tambahan pada ibu hamil, melakukan upaya untuk penanggulangan cacingan pada ibu hamil, dan memberikan kelambu serta pengobatan bagi ibu hamil yang positif malaria.

2. **Program yang menyoar Ibu Menyusui dan Anak Usia 0-6 bulan** termasuk diantaranya mendorong IMD/Inisiasi Menyusui Dini melalui pemberian ASI jolong/colostrum dan memastikan edukasi kepada ibu untuk terus memberikan ASI Eksklusif kepada anak balitanya. Kegiatan terkait termasuk memberikan pertolongan persalinan oleh tenaga kesehatan, Inisiasi Menyusui Dini (IMD), promosi menyusui ASI eksklusif (konseling individu dan kelompok), imunisasi dasar, pantau tumbuh kembang secara rutin setiap bulan, dan penanganan bayi sakit secara tepat.
3. **Program Intervensi yang ditujukan dengan sasaran Ibu Menyusui dan Anak Usia 7-23 bulan:**
 - mendorong penerusan pemberian ASI hingga usia 23 bulan didampingi oleh pemberian MP-ASI
 - menyediakan obat cacing
 - menyediakan suplementasi zink
 - melakukan fortifikasi zat besi ke dalam makanan
 - memberikan perlindungan terhadap malaria
 - memberikan imunisasi lengkap
 - melakukan pencegahan dan pengobatan diare.

Selain itu, beberapa program lainnya adalah Pemberian Makanan Tambahan (PMT) Balita Gizi Kurang oleh Kementerian Kesehatan/Kemenkes melalui Puskesmas dan Posyandu. Program terkait meliputi pembinaan Posyandu dan penyuluhan serta penyediaan makanan pendukung gizi untuk balita kurang gizi usia 6-59 bulan berbasis pangan lokal (misalnya melalui Hari Makan Anak/HMA). Anggaran program berasal dari Bantuan Operasional Kesehatan (BOK) - Dana Alokasi Khusus (DAK) Non Fisik sebesar Rp. 200.000.000 per tahun per Puskesmas di daerahnya masing masing.

Terkait dengan intervensi gizi sensitif yang telah dilakukan oleh pemerintah melalui K/L terkait beberapa diantaranya adalah kegiatan sebagai berikut:

1. Menyediakan dan Memastikan Akses pada Air Bersih melalui program **PAMSIMAS (Penyediaan Air Bersih dan Sanitasi berbasis Masyarakat)**. Program PAMSIMAS dilakukan lintas K/L termasuk Badan Perencanaan Pembangunan Nasional/Kementerian Perencanaan Pembangunan Nasional (Bappenas/Kementerian PPN), Kementerian Pekerjaan Umum dan Perumahan Rakyat (KemenPUPERA), Kementerian Kesehatan (Kemenkes) dan Kementerian Dalam Negeri (Kemendagri). Selain pemerintah pusat, PAMSIMAS juga dilakukan dengan kontribusi dari pemerintah daerah serta masyarakat melalui pelaksanaan beberapa jenis kegiatan seperti dibawah:
 - Meningkatkan praktik hidup bersih dan sehat di masyarakat
 - Meningkatkan jumlah masyarakat yang memiliki akses air minum dan sanitasi yang berkelanjutan

- Meningkatkan kapasitas masyarakat dan kelembagaan lokal (pemerintah daerah maupun masyarakat) dalam penyelenggaraan layanan air minum dan sanitasi berbasis masyarakat
 - Meningkatkan efektifitas dan kesinambungan jangka panjang pembangunan sarana dan prasarana air minum dan sanitasi berbasis masyarakat.
2. **Menyediakan dan Memastikan Akses pada Sanitasi** melalui Kebijakan Sanitasi Total Berbasis Masyarakat (STBM) yang pelaksanaannya dilakukan oleh Kementerian Kesehatan (Kemenkes) bersama dengan Kementerian Pekerjaan Umum dan Perumahan Rakyat (KemenPUPERA). Kegiatan ini meliputi gerakan peningkatan gizi/Scaling Up Nutrition (SUN) Movement yang hingga 2015 telah menjangkau 26.417 desa/kelurahan.
 3. **Melakukan Fortifikasi Bahan Pangan (Garam, Terigu, dan Minyak Goreng)**, umumnya dilakukan oleh Kementerian Pertanian.
 4. **Menyediakan Akses kepada Layanan Kesehatan dan Keluarga Berencana (KB)** melalui dua program:
 - 4.1. Program KKBPK (Kependudukan, Keluarga Berencana dan Pembangunan Keluarga) oleh BKKBN (Badan Kependudukan dan Keluarga Berencana Nasional) bekerjasama dengan Pemerintah Daerah (Kabupaten/Kota). Kegiatan yang dilakukan meliputi:
 - Penguatan advokasi dan KIE (Komunikasi, Informasi dan Edukasi) terkait Program KKBPK
 - Peningkatan akses dan kualitas pelayanan KB yang merata
 - Peningkatan pemahaman dan kesadaran remaja mengenai kesehatan reproduksi dan penyiapan kehidupan berkeluarga
 - Penguatan landasan hukum dalam rangka optimalisasi pelaksanaan pembangunan bidang Kependudukan dan Keluarga Berencana (KKB)
 - Penguatan data dan informasi kependudukan, KB dan KS
 - 4.2. Program Layanan KB dan Kesehatan Seksual serta Reproduksi (Kespro) oleh LSM (Lembaga Swadaya Masyarakat) Perkumpulan Keluarga Berencana Indonesia (PKBI). Kegiatan yang dilakukan adalah:
 - Menyediakan pelayanan kesehatan seksual dan reproduksi yang terjangkau oleh seluruh lapisan masyarakat, termasuk difabel (seseorang dengan kemampuan berbeda) dan kelompok marjinal termasuk remaja
 - Menyediakan pelayanan penanganan kehamilan tak diinginkan yang komprehensif yang terjangkau.
 - Mengembangkan standar pelayanan yang berkualitas di semua strata pelayanan, termasuk mekanisme rujukan pelayanan kesehatan seksual dan reproduksi
 - Melakukan studi untuk mengembangkan pelayanan yang berorientasi pada kepuasan klien, pengembangan kapasitas dan kualitas provider.
 - Mengembangkan program penanganan kesehatan seksual dan reproduksi pada situasi bencana, konflik dan situasi darurat lainnya.
 - Mengembangkan model pelayanan KB dan Kesehatan Produksi (Kespro) melalui pendekatan pengembangan masyarakat.
 5. **Menyediakan Jaminan Kesehatan Nasional (JKN)**: Kementerian Kesehatan (Kemenkes) telah melakukan Program Jaminan Kesehatan Nasional (JKN)-Penerima Bantuan Iuran (PBI) berupa pemberian layanan kesehatan kepada keluarga miskin dan saat ini telah menjangkau sekitar 96 juta individu dari keluarga miskin dan rentan.

6. **Menyediakan Jaminan Persalinan Universal (Jampersal)** yang dilaksanakan oleh Kementerian Kesehatan (Kemenkes) dengan memberikan layanan kesehatan kepada ibu hamil dari keluarga/ rumah tangga miskin yang belum mendapatkan JKN-Penerima Bantuan Iuran/PBI.
7. **Memberikan Pendidikan Pengasuhan pada Orang tua.**
8. **Memberikan Pendidikan Anak Usia Dini (PAUD) Universal** yang dilakukan oleh Kementerian Pendidikan dan Kebudayaan (Kemendikbud) melalui Program Pendidikan Anak Usia Dini (PAUD). Beberapa kegiatan yang dilakukan berupa:
 - Perluasan dan peningkatan mutu satuan PAUD.
 - Peningkatan jumlah dan mutu Pendidik dan Tenaga Kependidikan (PTK) PAUD.
 - Penguatan orang tua dan masyarakat.
 - Penguatan dan pemberdayaan mitra (pemangku kepentingan, stakeholders).
9. **Memberikan Pendidikan Gizi Masyarakat**
Program Perbaikan Gizi Masyarakat yang dilaksanakan oleh Kementerian Kesehatan (melalui Puskesmas dan Posyandu)
Kegiatan yang dilakukan berupa:
 - Peningkatan pendidikan gizi.
 - Penanggulangan Kurang Energi Protein.
 - Menurunkan prevalensi anemia, mengatasi kekurangan zinc dan zat besi, mengatasi Gangguan Akibat Kekurangan Yodium (GAKY) serta kekurangan Vitamin A
 - Perbaikan keadaan zat gizi lebih.
 - Peningkatan Surveilans Gizi.
 - Pemberdayaan Usaha Perbaikan Gizi Keluarga/Masyarakat.
10. **Memberikan Edukasi Kesehatan Seksual dan Reproduksi serta Gizi pada Remaja**, berupa Pelayanan Kesehatan Reproduksi Remaja yang dilaksanakan oleh Kementerian Kesehatan (Kemenkes) melalui Pelayanan Kesehatan Peduli Remaja (PKPR) termasuk pemberian layanan konseling dan peningkatan kemampuan remaja dalam menerapkan Pendidikan dan Keterampilan Hidup Sehat (PKHS).
11. **Menyediakan Bantuan dan Jaminan Sosial bagi Keluarga Miskin**, misalnya melalui Program Subsidi Beras Masyarakat Berpenghasilan Rendah (Raskin/Rastra) dan Program Keluarga Harapan (PKH) yang dilaksanakan oleh Kementerian Sosial (Kemensos). Kejadiannya berupa pemberian subsidi untuk mengakses pangan (beras dan telur) dan pemberian bantuan tunai bersyarat kepada ibu Hamil, Menyusui dan Balita.
12. **Meningkatkan Ketahanan Pangan dan Gizi** melalui Program Ketahanan Pangan dan Gizi yang dilaksanakan Lintas K/L yaitu Kementerian Pertanian, Kementerian Koperasi, Kemendagri. Kegiatan yang dilakukan berupa:
 - Menjamin akses pangan yang memenuhi kebutuhan gizi terutama ibu hamil, ibu menyusui, dan anak-anak.
 - Menjamin pemanfaatan optimal pangan yang tersedia bagi semua golongan penduduk.
 - Memberi perhatian pada petani kecil, nelayan, dan kesetaraan gender.
 - Pemberdayaan Ekonomi Mikro bagi Keluarga dengan Bumil KEK (Kurang Energi Protein).
 - Peningkatan Layanan KB.

Berdasarkan identifikasi kebijakan dan program yang seharusnya potensial untuk membantu mengurangi prevalensi stunting seperti penjelasan diatas, pertanyaan selanjutnya adalah **mengapa hingga saat ini Intervensi Stunting belum efektif dan prosentase prevalensi stunting masih cukup tinggi di Indonesia? (berkisar di 37%)**

Grafik 2: Contoh Alokasi Anggaran Fungsi Kesehatan di Sumbawa Barat sangat jauh dibawah rata-rata sementara angka capaian indikator kesehatan sangat rendah

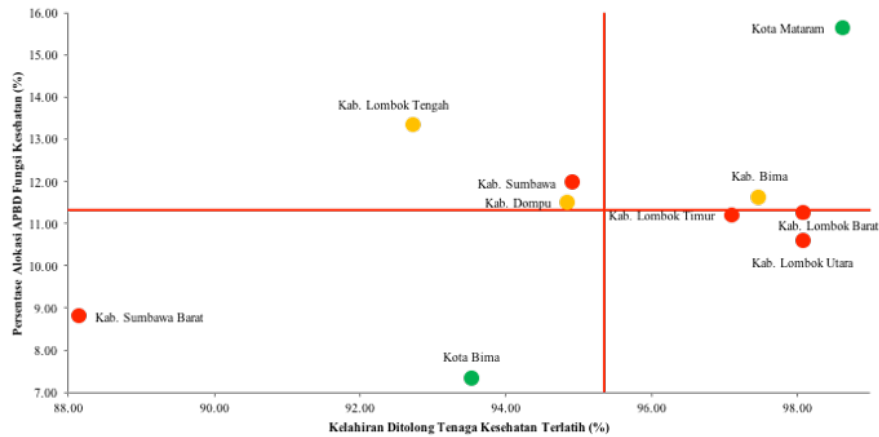

Sumber: BPS, grafik diolah TNP2K 2017

Beberapa hal yang kemungkinan menjadi penyebab belum efektifnya kebijakan serta program Intervensi *Stunting* yang ada dan telah dilakukan adalah:

- Kebijakan dan regulasi terkait Intervensi *Stunting* belum secara maksimal dijadikan landasan bersama untuk menangani *stunting*, contohnya bisa dilihat pada grafik 2 yang menunjukkan belum maksimalnya fungsi alokasi anggaran kesehatan.
- Kementerian/Lembaga (K/L) melaksanakan program masing-masing tanpa koordinasi yang cukup.
- Program-program Intervensi *Stunting* yang telah direncanakan belum seluruhnya dilaksanakan.
- Program/intervensi yang ada (baik yang bersifat spesifik gizi maupun sensitif gizi) masih perlu ditingkatkan rancangannya, cakupannya, kualitasnya dan sarannya.
- Program yang secara efektif mendorong peningkatan pengetahuan gizi yang baik dan perubahan perilaku hidup sehat masyarakat belum banyak dilakukan.
- Program-program berbasis komunitas yang efektif di masa lalu tidak lagi dijalankan secara maksimal seperti sebelumnya misalnya akses ke Posyandu, PLKB, kader PKK, Dasawisma, dan lainnya, serta;
- Pengetahuan dan kapasitas pemerintah baik pusat maupun daerah dalam menangani *stunting* perlu ditingkatkan.

REKOMENDASI RENCANA AKSI BERSAMA DAN TEROBOSAN UNTUK MENANGANI *STUNTING*

Pada Rapat Terbatas tentang Intervensi *Stunting* yang dipimpin oleh Wakil Presiden Republik Indonesia, Jusuf Kalla, selaku Ketua Tim Nasional Percepatan Penanggulangan Kemiskinan (TNP2K) mengundang jajaran menteri dan kepala lembaga yang memiliki dan melaksanakan kebijakan dan program sebagai upaya untuk menangani *stunting* pada hari Rabu, 12 Juli 2017 (baik secara langsung maupun tidak), diusulkan beberapa rekomendasi rencana aksi untuk menangani masalah *stunting*.

Gambar 4: Usulan Kerangka Waktu untuk Rencana Aksi Intervensi *Stunting*

2018	2019	2020	2021
Memaksimalkan pelaksanaan program terkait <i>stunting</i> di 100 Kab/Kota untuk koordinasi dan pelaksanaan dari pilar penanganan <i>Stunting</i>	Memperluas program dan kegiatan nasional yang ada ke 160 Kab/Kota untuk koordinasi dan pelaksanaan dari pilar penanganan <i>stunting</i>	Memperluas program dan kegiatan nasional yang ada ke 390 Kab/Kota untuk koordinasi dan pelaksanaan dari pilar penanganan <i>stunting</i>	Memperluas program dan kegiatan nasional yang ada ke 514 Kab/Kota untuk koordinasi dan pelaksanaan dari pilar penanganan <i>stunting</i>

Sumber: Rapat Pleno TNP2K, 12 Juli 2017.

Rapat yang dilakukan tersebut bertujuan untuk memetakan masalah *stunting* serta merumuskan dan mempertajam langkah-langkah penanganannya untuk kemudian akan dilaporkan kepada Presiden Republik Indonesia (RI). Presiden RI menaruh perhatian yang cukup besar terkait isu *stunting* terutama untuk mencari langkah terobosan dalam menangani dan mengurangi *stunting*. Rekomendasi rencana aksi Intervensi *Stunting* diusulkan menjadi 5 pilar utama dengan penjelasan sebagai berikut:

Pilar 1: Komitmen dan Visi Pimpinan Tertinggi Negara. Pada pilar ini, dibutuhkan Komitmen dari Presiden/Wakil Presiden untuk mengarahkan K/L terkait Intervensi *Stunting* baik di pusat maupun daerah. Selain itu, diperlukan juga adanya penetapan strategi dan kebijakan, serta target nasional maupun daerah (baik provinsi maupun kab/kota) dan memanfaatkan Sekretariat *Sustainable Development Goals/SDGs* dan Sekretariat TNP2K sebagai lembaga koordinasi dan pengendalian program program terkait Intervensi *Stunting*.

Pilar 2: Kampanye Nasional berfokus pada Peningkatan Pemahaman, Perubahan Perilaku, Komitmen Politik dan Akuntabilitas. Berdasarkan pengalaman dan bukti internasional terkait program program yang dapat secara efektif mengurangi prevalensi *stunting*, salah satu strategi utama yang perlu segera dilaksanakan adalah melalui kampanye secara nasional baik melalui media masa, maupun melalui komunikasi kepada keluarga serta advokasi secara berkelanjutan.

Gambar 5: Kampanye Sosial



Sumber: Rapat Pleno TNP2K, 12 Juli 2017

Pilar 3: Konvergensi, Koordinasi, dan Konsolidasi Program Nasional, Daerah, dan Masyarakat.

Pilar ini bertujuan untuk memperkuat konvergensi, koordinasi, dan konsolidasi, serta memperluas cakupan program yang dilakukan oleh Kementerian/Lembaga (K/L) terkait. Di samping itu, dibutuhkan perbaikan kualitas dari layanan program yang ada (Puskesmas, Posyandu, PAUD, BPSPAM, PKH dll) terutama dalam memberikan dukungan kepada ibu hamil, ibu menyusui dan balita pada 1.000 HPK serta pemberian insentif dari kinerja program Intervensi *Stunting* di wilayah sasaran yang berhasil menurunkan angka *stunting* di wilayahnya. Terakhir, pilar ini juga dapat dilakukan dengan memaksimalkan pemanfaatan Dana Alokasi Khusus (DAK) dan Dana Desa untuk mengarahkan pengeluaran tingkat daerah ke intervensi prioritas Intervensi *Stunting*.

Pilar 4: Mendorong Kebijakan "Food Nutritional Security". Pilar ini berfokus untuk (1) mendorong kebijakan yang memastikan akses pangan bergizi, khususnya di daerah dengan kasus *stunting* tinggi, (2) melaksanakan rencana fortifikasi bio-energi, makanan dan pupuk yang komprehensif, (3) pengurangan kontaminasi pangan, (4) melaksanakan program pemberian makanan tambahan, (5) mengupayakan investasi melalui Kemitraan dengan dunia usaha, Dana Desa, dan lain-lain dalam infrastruktur pasar pangan baik ditingkat urban maupun rural.

Pilar 5: Pemantauan dan Evaluasi. Pilar yang terakhir ini mencakup pemantauan *exposure* terhadap kampanye nasional, pemahaman serta perubahan perilaku sebagai hasil kampanye nasional *stunting*, pemantauan dan evaluasi secara berkala untuk memastikan pemberian dan kualitas dari layanan program Intervensi *Stunting*, pengukuran dan publikasi secara berkala hasil Intervensi *Stunting* dan perkembangan anak setiap tahun untuk akuntabilitas, *Result-based planning and budgeting* (penganggaran dan perencanaan berbasis hasil) program pusat dan daerah, dan pengendalian program-program Intervensi *Stunting*.

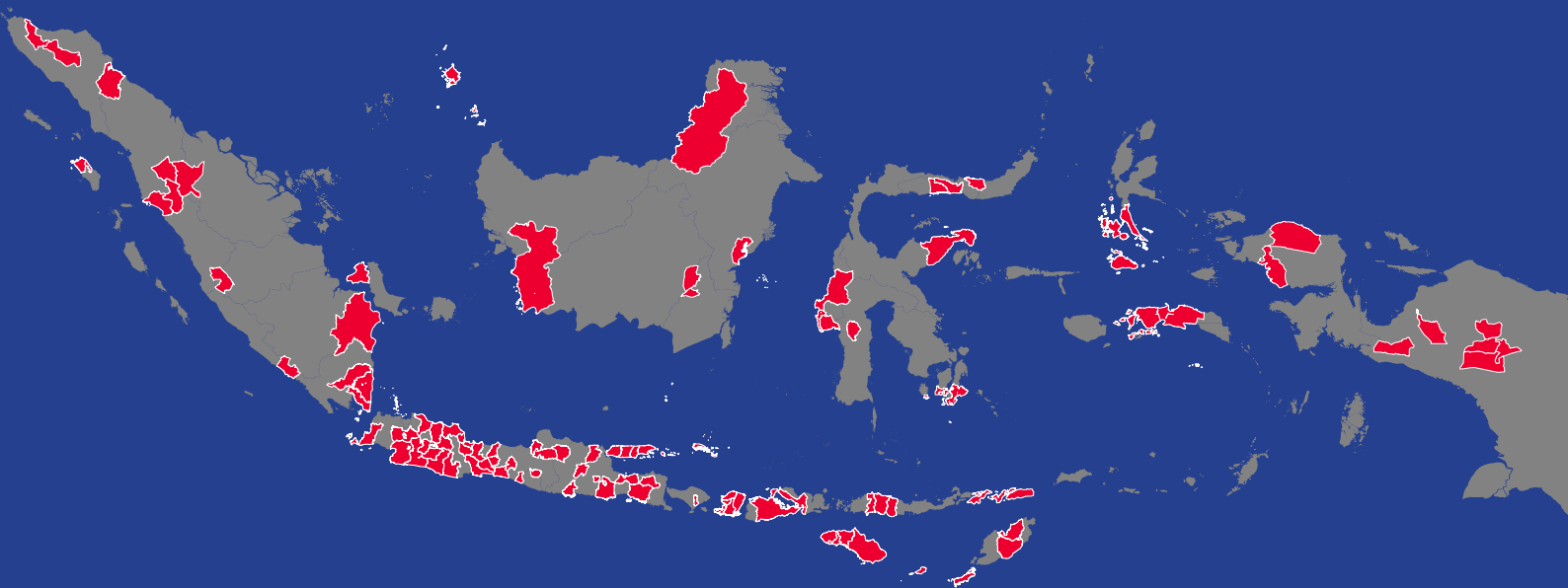

100 Kabupaten/Kota Prioritas
untuk Intervensi Anak Kerdil (*Stunting*)

Intervensi anak kerdil (*Stunting*) memerlukan konvergensi program/intervensi dan upaya sinergis dari kementerian/lembaga, pemerintah daerah serta dunia usaha/masyarakat. Untuk memastikan konvergensi program/intervensi dan sinergitas upaya intervensi *stunting*, buku ini memberikan informasi mengenai lokasi-lokasi untuk intervensi *stunting* di 100 kabupaten/kota prioritas. Pemilihan 100 kabupaten/kota didasarkan atas kriteria jumlah dan prevalensi balita *stunting*, yang dibobot dengan tingkat kemiskinan provinsi (desa-kota).

Tabel disamping kanan memuat daftar 100 kabupaten/kota dengan angka *stunting* relatif tinggi (dari sisi prevalensi atau jumlah kasus *stunting*). Seratus kabupaten/kota ini tersebar merata di seluruh provinsi walaupun jumlah kabupaten/kota di masing-masing provinsi bervariasi. Prevalensi dan jumlah kasus *stunting* di masing-masing kabupaten/kota juga dipresentasikan pada grafik. Daftar 100 kabupaten/kota prioritas intervensi *stunting* ini diharapkan menjadi landasan bersama bagi kementerian/lembaga, pemerintah daerah serta dunia usaha/masyarakat untuk memfokuskan dan mensinergikan sumber daya untuk intervensi pengurangan *stunting*.

Selain informasi mengenai daftar 100 kabupaten/kota prioritas intervensi *stunting* beserta situasi *stunting* di masing-masing 100 kabupaten/kota tersebut, bagian ini juga menyajikan informasi mengenai proporsi belanja terkait urusan-urusan yang relevan bagi penanganan *stunting* terhadap total APBD. Belanja yang dimaksud mencakup belanja urusan kesehatan, belanja urusan pendidikan, belanja urusan infrastruktur mengingat belanja pada urusan-urusan ini berdampak pada pengurangan *stunting*.

Belanja kesehatan, pendidikan dan infrastruktur dasar merupakan beberapa alokasi belanja urusan daerah yang memiliki keterkaitan langsung dan berpotensi untuk mendukung upaya pengurangan *stunting*. Belanja pendidikan juga dapat berkontribusi pada penurunan *stunting*, terutama terkait dengan upaya untuk edukasi serta penyebaran informasi dan sosialisasi.

Dari informasi yang dikumpulkan dapat dilihat bahwa ruang peningkatan efektifitas intervensi dengan sumber APBD masih cukup besar. Memang secara relatif alokasi anggaran untuk belanja urusan pendidikan sudah relatif besar mengingat hal ini memang mandat undang-undang, namun proporsi belanja urusan kesehatan pada 100 kabupaten/kota masih dapat ditingkatkan. Selain peningkatan proporsi belanja, yang juga dapat dilakukan untuk meningkatkan efektifitas anggaran adalah memastikan bahwa intervensi diarahkan dan mensasar wilayah dan kelompok masyarakat yang membutuhkan. Dalam buku ini disajikan data dan informasi yang dapat dijadikan sebagai rujukan dan panduan kemana seharusnya intervensi untuk pengurangan *stunting* harus diberikan.

Kemudian dalam buku ini juga disampaikan informasi ruang fiskal dan derajat otonomi fiskal di 100 kabupaten/kota prioritas yang mengindikasikan kemampuan dan ruang pemerintah daerah dalam menangani *stunting* dengan menggunakan sumber APBD. Ruang Fiskal daerah secara umum merupakan ketersediaan ruang dalam anggaran yang menunjukkan kemampuan pemerintah menyediakan dana untuk tujuan tertentu tanpa menciptakan permasalahan dalam kesinambungan posisi keuangan pemerintah. Sementara derajat otonomi fiskal menunjukkan ketersediaan sumber pendapatan daerah/lokal di luar transfer dari pemerintah pusat yang dapat dimanfaatkan untuk belanja pemerintah termasuk penanganan *stunting*. Informasi ini diharapkan memberi manfaat bagi pemerintah pusat dan daerah dalam mengalokasikan anggaran dan sumber daya lainnya dalam menangani *stunting* khususnya di 100 kabupaten/kota prioritas ini.

PREVALENSI, JUMLAH BALITA *STUNTING* DAN KEMISKINAN DI 100 KABUPATEN/KOTA PRIORITAS INTERVENSI (1-2)

Provinsi	Kabupaten/Kota	Penduduk 2016 (ribu jiwa)	Prevalensi Stunting 2013 (%)	Jumlah Balita Stunting 2013 (jiwa)	Tingkat Kemiskinan 2016 (%)	Jumlah Penduduk Miskin 2016 (ribu jiwa)
ACEH	ACEH TENGAH	199	59.25	13237	16.64	33
	PIDIE	424	57.47	20903	21.25	90
SUMATERA UTARA	LANGKAT	1019	55.48	54961	11.36	116
	PADANG LAWAS	262	54.86	18239	8.69	23
	NIAS UTARA	135	54.83	9296	30.92	42
	GUNUNGSITOLI	137	52.32	8618	23.43	32
SUMATERA BARAT	PASAMAN	272	55.2	15025	7.65	21
	PASAMAN BARAT	416	51.54	23435	7.40	31
RIAU	ROKAN HULU	610	59.01	42142	11.05	67
JAMBI	KERINCI	236	55.26	9846	7.48	18
SUMATERA SELATAN	OGANKOMERING ILIR	796	40.55	35160	16.03	128
BENGKULU	K A U R	117	50.71	5845	22.36	26
LAMPUNG	LAMPUNG SELATAN	980	43.01	42971	16.16	158
	LAMPUNG TIMUR	1016	43.17	40790	16.98	173
	LAMPUNG TENGAH	1247	52.68	59838	13.28	166
KEP. BANGKA BELITUNG	BANGKA BARAT	199	39.14	8902	2.74	5
KEPULAUAN RIAU	NATUNA	75	35.19	3122	4.33	3
DKI JAKARTA	KEPULAUAN SERIBU	24	19.84*	n.a	12.58	3
JAWA BARAT	BOGOR	5555	28.29	148764	8.83	491
	SUKABUMI	2442	37.1	85661	8.13	199
	CIANJUR	2249	41.76	95023	11.62	261
	BANDUNG	3581	40.7	137156	7.61	273
	GARUT	2565	37.83	100964	11.64	299
	TASIKMALAYA	1741	41.73	69401	11.24	196
	KUNINGAN	1060	42	36672	13.59	144
	CIREBON	2139	42.47	71712	13.49	288
	SUMEDANG	1141	41.08	37970	10.57	121
	INDRAMAYU	1698	36.12	52636	13.95	237
	SUBANG	1542	40.47	55360	11.05	170
	KARAWANG	2290	34.87	80891	10.07	231
BANDUNG BARAT	1644	52.55	76148	11.71	192	
JAWA TENGAH	CILACAP	1702	36.32	54650	14.12	240
	BANYUMAS	1647	33.49	49138	17.23	284
	PURBALINGGA	905	36.75	29880	18.98	172
	KEBUMEN	1188	33.82	33611	19.86	236
	WONOSOBO	780	41.12	29037	20.53	160
	KLATEN	1162	31.29	29708	14.46	168
	GROBOGAN	1357	54.97	62847	13.57	184
	BLORA	855	55.06	35861	13.33	114
	DEMAK	1126	50.28	50780	14.10	159
	PEMALANG	1292	46.28	57370	17.58	227
BREBES	1787	43.62	69201	19.47	348	
DI YOGYAKARTA	KULON PROGO	416	26.31	8127	20.30	84
JAWA TIMUR	TRENGGALEK	691	38.63	19553	13.24	91
	MALANG	2556	27.28	57372	11.49	294
	JEMBER	2416	44.1	80359	10.97	265
	BONDOWOSO	764	56.38	29159	15.00	115
	PROBOLINGGO	1146	49.43	46576	20.98	240
	NGANJUK	1045	44.33	36970	12.25	128
	LAMONGAN	1188	48.87	44031	14.89	177
	BANGKALAN	961	43.21	32473	21.41	206
	SAMPANG	945	41.46	35371	24.11	228
	PAMEKASAN	852	44.6	32905	16.70	142
SUMENEP	1076	52.44	33196	20.09	216	

PREVALENSI, JUMLAH BALITA *STUNTING* DAN KEMISKINAN DI 100 KABUPATEN/KOTA PRIORITAS INTERVENSI (2-2)

BANTEN	PANDEGLANG	1199	38.57	46775	9.67	116
BALI	GIANYAR	499	40.99	16189	4.44	22
NUSA TENGGARA BARAT	LOMBOK BARAT	663	46.89	28533	16.73	111
	LOMBOK TENGAH	920	47.79	49092	15.80	145
	LOMBOK TIMUR	1171	43.77	54051	18.46	216
	SUMBAWA	444	50.3	22147	16.12	72
	DOMPU	241	47.78	10741	14.23	34
	LOMBOK UTARA	214	65.77	13451	33.21	71
NUSA TENGGARA TIMUR	SUMBA BARAT	123	55.35	9033	29.34	36
	SUMBA TIMUR	249	51.31	15801	31.43	78
	TIMOR TENGAH SELATAN	463	70.43	38773	29.89	138
	TIMOR TENGAH UTARA	247	39.94	11486	24.07	59
	A L O R	201	55.66	13058	22.35	45
	LEMBATA	134	55.08	7715	26.26	35
	NGADA	156	62.14	10648	12.69	20
	MANGGARAI	323	58.78	22212	22.50	73
	ROTE NDAO	152	55.38	9472	29.60	45
	SUMBA TENGAH	69	63.61	5765	36.55	25
	SUMBA BARAT DAYA	324	61.22	26809	30.63	99
	MANGGARAI TIMUR	276	58.92	18277	27.71	76
	SABU RAIJUA	88	62.49	8967	32.44	29
KALIMANTAN BARAT	KETAPANG	483	34.83	15881	10.99	53
KALIMANTAN TENGAH	BARITO TIMUR	116	54.84	6362	7.64	9
KALIMANTAN SELATAN	HULU SUNGAI UTARA	227	56.03	12176	6.76	15
KALIMANTAN TIMUR	PENAJAM PASER UTARA	156	34.63	5965	7.49	12
KALIMANTAN UTARA	MALINAU	80	40.27	3027	7.15	6
SULAWESI UTARA	BOLAANG MONGGONDOW UTARA	77	56.66	3212	9.38	7
SULAWESI TENGAH	BANGGAI	359	35.39	11728	9.47	34
SULAWESI SELATAN	ENREKANG	201	53.73	12384	13.41	27
SULAWESI TENGGARA	BUTON	267	49.61	16939	13.53	36
GORONTALO	BOALEMO	153	39.37	5691	21.11	32
	GORONTALO	373	42.62	14824	21.03	78
SULAWESI BARAT	MAJENE	166	58.62	10885	14.89	25
	POLEWALI MANDAR	428	48.48	21151	17.06	73
	MAMUJU	270	47.26	22241	6.48	17
MALUKU	MALUKU TENGAH	370	42.15	16977	21.68	80
	SERAM BAGIAN BARAT	170	59.86	11193	26.50	45
MALUKU UTARA	HALMAHERA SELATAN	221	50.6	13083	4.11	9
PAPUA BARAT	SORONG SELATAN	44	60.7	3541	19.92	9
	TAMBRAUW	14	59.29	571	36.67	5
PAPUA	JAYAWIJAYA	209	49.88	11329	39.66	83
	TOLIKARA	135	52.01	6739	33.63	45
	NDUGA	95	56.55	5376	38.47	37
	LANNY JAYA	173	60.89	6368	41.68	72
	DOGIYAI	93	66.12	6143	31.21	29
	INTAN JAYA	47	68.95	3704	43.73	21

Prevalensi Balita Stunting di 100 Kabupaten/Kota Prioritas (1-2)

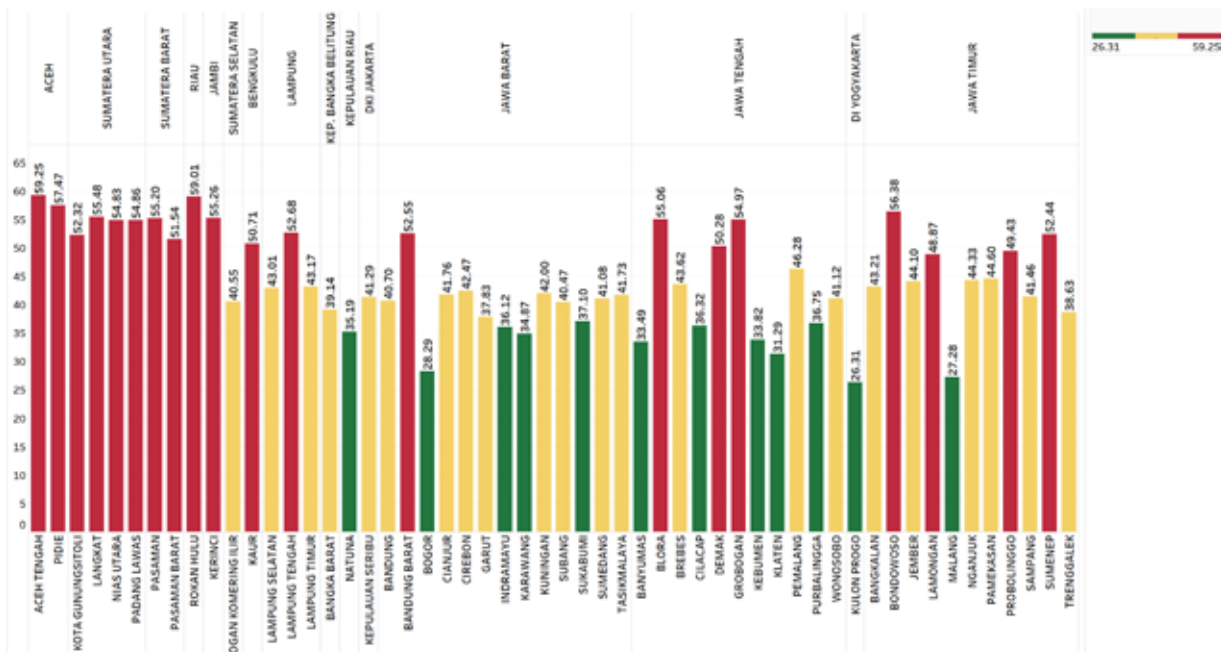

Sumber: Podes 2014, diolah

Prevalensi Balita Stunting di 100 Kabupaten/Kota Prioritas (2-2)

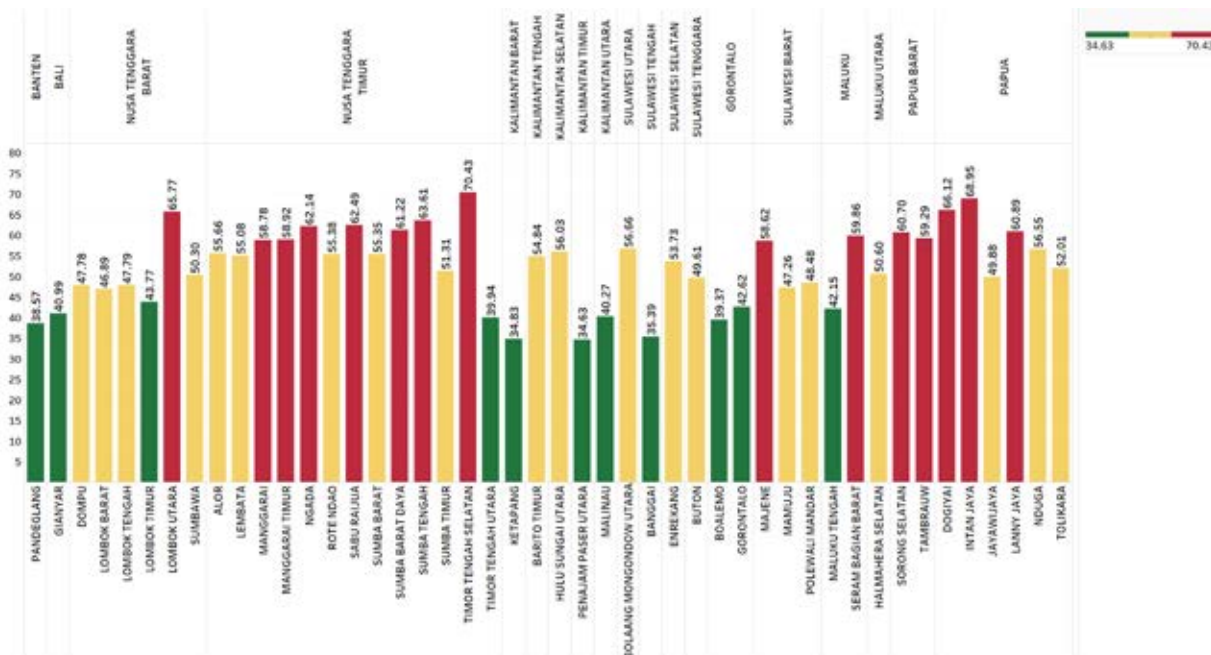

Sumber: Podes 2014, diolah

Jumlah Balita Stunting di 100 Kabupaten/Kota Prioritas (1-2)

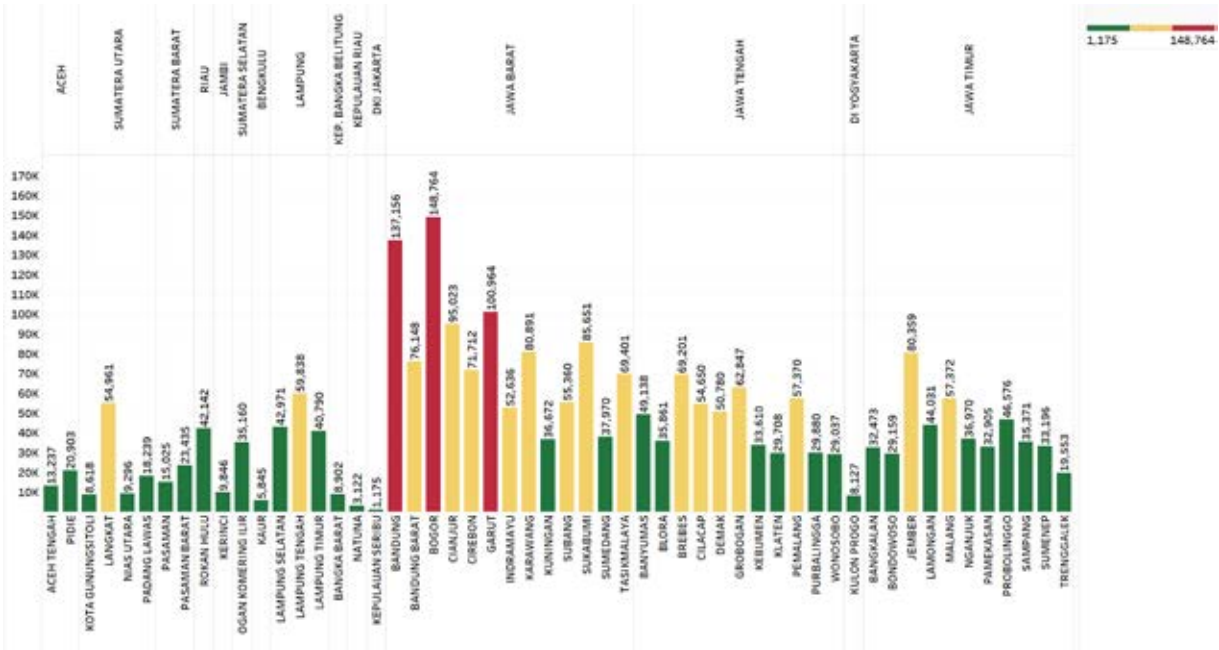

Sumber: Podes 2014, diolah

Jumlah Balita Stunting di 100 Kabupaten/Kota Prioritas (2-2)

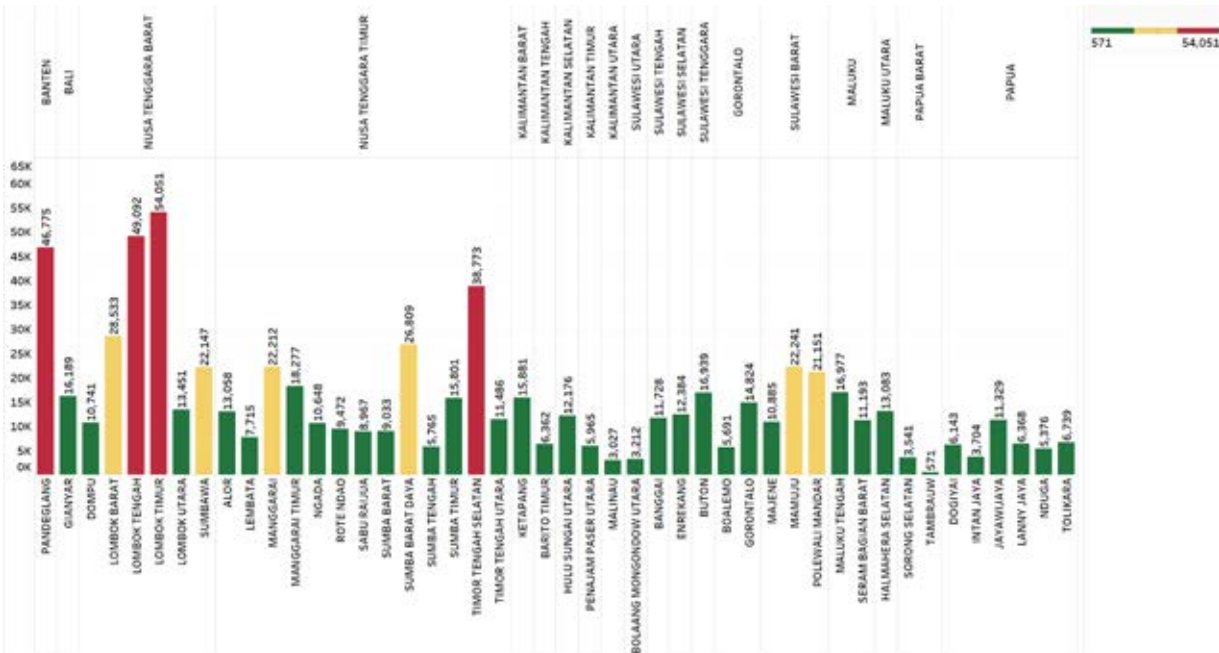

Sumber: Podes 2014, diolah

PROPORSI BELANJA APBD DI 100 KABUPATEN/KOTA PRIORITAS INTERVENSI (1-2)

Provinsi	Kabupaten/Kota	Proporsi Belanja APBD Fungsi Kesehatan 2015 (%)	Proporsi Belanja APBD Fungsi Pendidikan 2015 (%)	Proporsi Belanja APBD Fungsi Perumahan dan Fasilitas Umum 2015 (%)	Ruang Fiskal 2015 (%)	Derajat Otonomi Fiskal 2015 (%)
ACEH	ACEH TENGAH	17.42	29.71	11.06	38.19	12.27
	PIDIE	21.99	38.39	9.82	28.8	13.21
SUMATERA UTARA	LANGKAT	11.66	54.3	11.16	7.63	7.03
	PADANG LAWAS	9.5	30.25	23.57	37.07	6.15
	NIAS UTARA	8.54	23.05	25.16	46.99	5.58
	GUNUNGSITOLI	6.29	33.04	20.33	32.93	6.2
SUMATERA BARAT	PASAMAN	13.17	40.44	14.96	27.44	6.93
RIAU	PASAMAN BARAT	10.95	38.99	14.47	24	7.48
JAMBI	ROKAN HULU	9.08	30.23	13.82	52.68	6.11
SUMATERA SELATAN	KERINCI	10.27	39.53	13.43	25.24	6.46
BENGKULU	OGANKOMERING ILIR	10.22	37.38	20.96	48.97	8.66
LAMPUNG	K A U R	8.87	28.45	17.82	36.94	2.44
	LAMPUNG SELATAN	9.91	38.96	20.35	20.83	8.39
	LAMPUNG TIMUR	8.17	45.91	13.95	17.55	3.43
KEP. BANGKA BELITUNG	LAMPUNG TENGAH	5.89	51.53	17.74	10	5.04
KEPULAUAN RIAU	BANGKA BARAT	13.46	26.98	18.92	48.27	4.91
DKI JAKARTA	NATUNA	7.57	15.58	17.08	69.24	4.52
JAWA BARAT	KEPULAUAN SERIBU	9.54	28.27	23.39	65.74	61.13
	BOGOR	17.08	35.2	15.71	46.91	31.67
	SUKABUMI	15.6	41.71	11.09	25.11	15.92
	CIANJUR	15.84	47.67	6.98	23.36	14.98
	BANDUNG	14.22	46.05	10.83	21.42	15.68
	GARUT	12.65	48.3	13.16	14.68	9.14
	TASIKMALAYA	6.98	47.42	8.05	25.22	5.34
	KUNINGAN	13.89	49.45	7.9	8.52	10.22
	CIREBON	17.1	44.74	9.06	21.87	15.75
	SUMEDANG	14.14	43.68	10.98	13.42	13.57
	INDRAMAYU	15.4	39.56	16.42	30.69	11.53
	SUBANG	11.83	42.53	11.28	19.98	11.31
	KARAWANG	13.79	31.82	22.12	40.21	27.58
	BANDUNG BARAT	8.39	44.22	14.46	25.54	13.9
JAWA TENGAH	CILACAP	11.17	46.24	9.16	18.52	11.81
	BANYUMAS	16.31	48.89	8.74	16.91	15.55
	PURBALINGGA	13.04	47.26	10.1	20.99	12.28
	KEBUMEN	12.37	51.72	8.42	17.67	8.79
	WONOSOBO	14.05	42.81	11.74	22.34	10.77
	KLATEN	10.05	53.82	5.9	8.04	7.98
	GROBOGAN	13.67	45.04	14.55	24.58	10.83
	BLORA	10.87	46.96	12.34	18.12	8.24
	DEMAK	10.46	43.92	16.77	26.14	13.55
	PEMALANG	12.57	48.25	14.09	18.26	10.8
	BREBES	15.26	42.52	12.85	17.63	12.3
DI YOGYAKARTA	KULON PROGO	16.59	43.6	12.08	18.07	15.12
JAWA TIMUR	TRENGGALEK	11.56	47.6	12.96	18.29	7.94
	MALANG	9.69	38.53	20.38	30.57	10.56
	JEMBER	16.19	40.79	10.19	31	16.75
	BONDOWOSO	12.73	39.62	14.86	26.63	7.75
	PROBOLINGGO	12.83	36.35	13.89	30.71	9.27
	NGANJUK	14.68	43.63	18.39	20.95	12.47
	LAMONGAN	23.37	12.6	17.84	29.56	12.45
	BANGKALAN	16.06	37.38	12.32	24.87	7.56
	SAMPANG	12.66	38.48	17.94	30.86	8.86
	PAMEKASAN	13.27	40.03	17.98	26.59	8.02
SUMENEP	11.68	40.13	10.34	22.95	7.06	

PROPORSI BELANJA APBD DI 100 KABUPATEN/KOTA PRIORITAS INTERVENSI (2-2)

BANTEN	PANDEGLANG	11.09	46.81	12.43	12.77	6.83
BALI	GIANYAR	12.54	38.9	9.61	23.36	27.66
	LOMBOK BARAT	11.24	38.41	9.85	22.77	14.24
	LOMBOK TENGAH	13.34	47.85	10.38	13.74	8.76
	LOMBOK TIMUR	11.19	44.58	7.99	19.86	11.2
	SUMBAWA	11.97	35.39	8.59	23.24	9.93
	DOMPU	11.49	40.14	9.1	20.68	8.66
NUSA TENGGARA BARAT	LOMBOK UTARA	10.6	27.24	13.71	41.79	12.96
	SUMBA BARAT	10.17	24.65	18.71	46.13	7.47
	SUMBA TIMUR	13.87	30.51	13.68	35.24	7.73
	TIMOR TENGAH SELATAN	10.36	38.81	9.95	18.24	5.22
	TIMOR TENGAH UTARA	9.63	34.77	9.02	25.45	5.26
	A L O R	11.12	33.51	12.5	32.04	7.56
	LEMBATA	9.94	25.89	16.98	29.33	4.7
	NGADA	11.49	29.87	13.06	33.68	5.43
	MANGGARAI	13.42	33.53	17.71	31.34	8.63
	ROTE NDAO	11.36	26.86	12.6	35.59	4.73
	SUMBA TENGAH	9.16	24.99	16.56	43.74	4.42
	SUMBA BARAT DAYA	12.54	28.17	15.61	42.58	6.24
MANGGARAI TIMUR	10.24	35.39	14.69	30.38	4.15	
SABU RAIJUJA	7.7	21.28	15.86	50.83	7.22	
KALIMANTAN BARAT	KETAPANG	8.61	27.28	17.41	47.35	5.11
KALIMANTAN TENGAH	BARITO TIMUR	9.09	27.88	14.21	36.84	5.24
KALIMANTAN SELATAN	HULU SUNGAI UTARA	12.94	33.87	15.4	31.78	7.22
KALIMANTAN TIMUR	PENAJAM PASER UTARA	9.26	24.7	27.15	71.48	3.89
KALIMANTAN UTARA	MALINAU	6.37	12.33	39.67	61.56	5.89
SULAWESI UTARA	UTARA	11.28	26.19	15.96	38.21	2.13
SULAWESI TENGAH	BANGGAI	9.83	37.88	14.51	27.56	5.69
SULAWESI SELATAN	ENREKANG	11.88	41.3	14.4	24.9	5.88
SULAWESI TENGGARA	BUTON	6.4	36.64	19.57	17.01	2.06
GORONTALO	BOALEMO	13.34	30.22	13.21	31.22	5.32
	GORONTALO	13.24	41.46	9.21	18.47	8.95
SULAWESI BARAT	MAJENE	9.79	37.26	13.91	22.24	4.82
	POLEWALI MANDAR	14.21	40.61	10.21	21.42	10.39
	MAMUJU	10.47	23.46	13.54	28.26	6.03
MALUKU	MALUKU TENGAH	10.75	45.6	11.13	16.13	4.09
	SERAM BAGIAN BARAT	7.48	30.26	19.9	35.23	2.32
MALUKU UTARA	HALMAHERA SELATAN	9.79	21.6	23.25	46.53	4.95
PAPUA BARAT	SORONG SELATAN	9.63	19.8	13.75	52.28	2.47
	TAMBRAUW	4.82	9.29	24.94	52	0.54
PAPUA	JAYAWIJAYA	9.78	8.81	16.48	40.26	3.9
	TOLIKARA	4.95	9.75	21.26	42.77	0.63
	NDUGA	6.75	11.53	24.23	41.11	0.68
	LANNY JAYA	7.12	13.77	20.84	45.53	0.55
	DOGIYAI	8.38	20.6	21.99	32.99	0.31
	INTAN JAYA	6.2	9.23	15.86	58.19	0.49

Jumlah Fasilitas Kesehatan di 100 Kabupaten/Kota Prioritas (1-4)

Provinsi	Kabupaten	Jumlah Kecamatan	Jumlah Desa	Puskesmas	Puskesmas Pembantu	Poliklinik / Balai Pengobatan	Tempat Praktek Dokter	Tempat Praktek Bidan	Polindes	Posyandu	Poskesdes
ACEH	ACEH TENGAH	14	295	14	51	3	26	73	169	285	43
	PIDIE	23	731	31	77	15	49	141	0	750	139
SUMATERA UTARA	KOTA GUNUNGSITOLI	6	101	7	21	11	13	33	13	134	35
	LANGKAT	23	277	35	181	155	61	459	100	1119	90
	NIAS UTARA	11	113	12	33	2	2	6	4	139	44
	PADANG LAWAS	12	304	15	43	5	16	191	25	311	21
SUMATERA BARAT	PASAMAN	12	36	17	46	6	27	179	23	495	7
	PASAMAN BARAT	11	19	18	37	17	42	217	86	412	37
RIAU	ROKAN HULU	16	148	23	93	38	51	262	22	517	94
JAMBI	KERINCI	16	287	20	51	1	29	105	7	291	45
SUMATERA SELATAN	OGAN KOMERING ILIR	18	326	39	92	15	46	348	39	698	246
BENGKULU	KAUR	15	195	16	31	1	20	55	5	208	31
LAMPUNG	LAMPUNG SELATAN	17	260	31	75	69	60	364	26	986	129
	LAMPUNG TENGAH	28	307	39	115	49	86	510	71	1371	183
	LAMPUNG TIMUR	24	264	45	97	53	81	420	0	1271	263
KEP. BANGKA BELITUNG	BANGKA BARAT	6	64	8	19	9	37	54	7	166	46
KEPULAUAN RIAU	NATUNA	12	76	13	32	4	10	15	21	111	25
DKI JAKARTA	KEPULAUAN SERIBU	2	6	6	0	0	1	4	0	32	2
JAWA BARAT	BANDUNG	31	280	76	105	224	307	588	103	4220	96
	BANDUNG BARAT	16	165	36	79	101	119	331	69	2184	66
	BOGOR	40	434	114	121	284	469	844	26	4707	71
	CIANJUR	32	360	47	126	42	142	548	71	2845	122
	CIREBON	40	424	77	95	88	226	632	98	2586	313
	GARUT	42	442	80	155	63	176	564	69	3911	105
	INDRAMAYU	31	317	56	74	51	155	463	45	2283	155
	KARAWANG	30	309	64	78	215	234	637	81	2172	67
	KUNINGAN	32	376	39	65	60	112	425	10	1407	298
	SUBANG	30	253	40	67	86	157	438	192	1807	43
	SUKABUMI	47	386	76	168	59	176	530	70	3366	152
	SUMEDANG	26	283	31	93	74	101	332	219	1624	188
	TASIKMALAYA	39	351	50	160	56	106	455	149	2284	103

Sumber: Podes 2014, diolah

Jumlah Fasilitas Kesehatan di 100 Kabupaten/Kota Prioritas (2-4)

Provinsi	Kabupaten	Jumlah Kecamatan	Jumlah Desa	Puskesmas	Puskesmas Pembantu	Poliklinik / Balai Pengobatan	Tempat Praktek Dokter	Tempat Praktek Bidan	Polindes	Posyandu	Poskesdes
JAWA TENGAH	BANYUMAS	27	331	38	39	64	233	511	0	2554	294
	BLORA	16	295	26	61	29	80	306	0	1262	210
	BREBES	17	297	38	65	76	150	632	97	1736	174
	CILACAP	24	284	38	74	89	160	582	0	2179	219
	DEMAK	14	249	26	58	53	100	368	20	1251	216
	GROBOGAN	19	279	30	50	46	114	506	0	1580	234
	KEBUMEN	26	460	35	71	33	138	479	0	2040	357
	KLATEN	26	401	33	84	54	273	395	0	2251	332
	PEMALANG	14	222	22	64	20	102	345	0	1176	143
	PURBALINGGA	18	238	22	48	17	82	271	0	1247	195
	WONOSOBO	15	265	24	48	20	62	259	0	1244	206
DI YOGYAKARTA	KULON PROGO	12	88	21	64	11	59	99	3	953	41
JAWA TIMUR	BANGKALAN	18	281	22	65	14	73	358	248	991	111
	BONDOWOSO	23	219	26	63	2	72	220	9	1126	152
	JEMBER	31	248	63	150	46	150	412	142	2938	59
	LAMONGAN	27	474	33	109	60	153	555	259	1593	314
	MALANG	33	390	41	95	83	263	635	290	2838	238
	NGANJUK	20	284	20	82	15	151	401	197	1316	54
	PAMEKASAN	13	189	20	40	8	51	237	138	914	71
	PROBOLINGGO	24	330	32	89	15	64	341	216	1457	130
	SAMPANG	14	186	21	55	2	36	268	205	923	84
	SUMENEP	27	332	32	69	9	79	368	293	1460	241
	TRENGGALEK	14	157	22	66	10	81	206	90	859	95
BANTEN	PANDEGLANG	35	339	38	73	46	58	315	12	1741	66

Sumber: Podes 2014, diolah

Jumlah Fasilitas Kesehatan di 100 Kabupaten/Kota Prioritas (3-4)

Provinsi	Kabupaten	Jumlah Kecamatan	Jumlah Desa	Puskesmas	Puskesmas Pembantu	Poliklinik/ Balai Pengobatan	Tempat Praktek Dokter	Tempat Praktek Bidan	Polindes	Posyandu	Poskesdes
BALI	GIANYAR	7	70	13	66	16	155	162	2	564	70
NUSA TENGGARA BARAT	DOMPU	8	81	10	37	1	23	18	0	364	67
	LOMBOK BARAT	10	122	22	56	10	45	71	0	818	108
	LOMBOK TENGAH	12	139	32	90	18	57	49	64	1611	57
	LOMBOK TIMUR	20	254	31	92	7	71	104	114	1693	92
	LOMBOK UTARA	5	33	9	29	10	11	16	22	359	15
NUSA TENGGARA TIMUR	SUMBAWA	24	166	24	104	9	48	66	46	637	34
	ALOR	17	175	27	42	3	5	4	25	403	37
	LEMBATA	9	151	9	29	2	10	7	69	225	27
	MANGGARAI	11	162	24	65	6	20	9	31	551	68
	MANGGARAI TIMUR	9	176	22	54	6	4	10	15	561	60
	NGADA	12	151	13	26	4	13	12	42	333	22
	ROTE NDAO	10	89	17	73	0	5	0	1	365	1
	SABU RAIJUA	6	63	6	58	0	1	1	5	200	5
	SUMBA BARAT	6	74	9	11	4	11	8	22	230	13
	SUMBA BARAT DAYA	11	131	12	35	3	6	1	56	457	33
	SUMBA TENGAH	5	65	8	15	1	2	0	32	163	7
	SUMBA TIMUR	22	156	24	74	1	13	0	70	543	4
	TIMOR TENGAH SELATAN	32	278	31	42	8	12	5	88	747	27
	TIMOR TENGAH UTARA	24	193	25	42	7	11	2	129	491	19
	KALIMANTAN BARAT	KETAPANG	20	249	31	117	12	50	66	66	411
KALIMANTAN TENGAH	BARITO TIMUR	10	103	11	57	0	17	57	0	163	65
KALIMANTAN SELATAN	HULU SUNGAI UTARA	10	219	13	31	0	23	127	0	319	93
KALIMANTAN TIMUR	PENAJAM PASER UTARA	4	54	11	44	4	21	29	20	246	0
KALIMANTAN UTARA	MALINAU	15	109	14	68	1	17	7	0	122	0

Sumber: Podes 2014, diolah

Jumlah Fasilitas Kesehatan di 100 Kabupaten/Kota Prioritas (4-4)

Provinsi	Kabupaten	Jumlah Kecamatan	Jumlah Desa	Puskesmas	Puskesmas Pembantu	Poliklinik/ Balai Pengobatan	Tempat Praktek Dokter	Tempat Praktek Bidan	Polindes	Posyandu	Poskesdes
SULAWESI UTARA	BOLAANG MONGONDOW UTARA	6	107	11	15	0	4	6	11	111	17
SULAWESI TENGAH	BANGGAI	23	337	25	105	6	42	103	65	379	130
SULAWESI SELATAN	ENREKANG	12	129	12	83	0	20	16	2	295	45
SULAWESI TENGGARA	BUTON	7	95	14	28	1	5	1	19	143	16
GORONTALO	BOALEMO	7	85	11	34	0	25	15	15	117	40
	GORONTALO	19	207	21	82	1	30	57	18	426	54
SULAWESI BARAT	MAJENE	8	82	11	38	1	12	13	13	281	46
	MAMUJU	11	99	22	0	8	21	18	1	306	110
	POLEWALI MANDAR	16	167	20	64	0	30	23	2	621	82
MALUKU	MALUKU TENGAH	18	187	32	109	3	24	33	1	448	64
	SERAM BAGIAN BARAT	11	92	21	51	1	5	7	28	129	23
MALUKU UTARA	HALMAHERA SELATAN	30	256	30	30	0	4	1	118	300	0
PAPUA BARAT	SORONG SELATAN	13	121	16	36	0	1	0	2	105	3
	TAMBRAUW	12	83	10	22	0	0	0	0	41	0
PAPUA	DOGIYAI	10	79	18	19	3	1	7	10	50	6
	INTAN JAYA	6	37	5	4	0	0	0	0	0	1
	JAYAWIJAYA	40	331	13	41	2	8	2	27	166	2
	LANNY JAYA	37	140	12	36	5	0	0	2	138	1
	NDUGA	32	248	9	8	23	0	0	0	17	0
	TOLIKARA	45	516	18	42	0	0	0	0	6	2

Sumber: Podes 2014, diolah

Jumlah Puskesmas di 100 Kabupaten/Kota Prioritas (1-2)

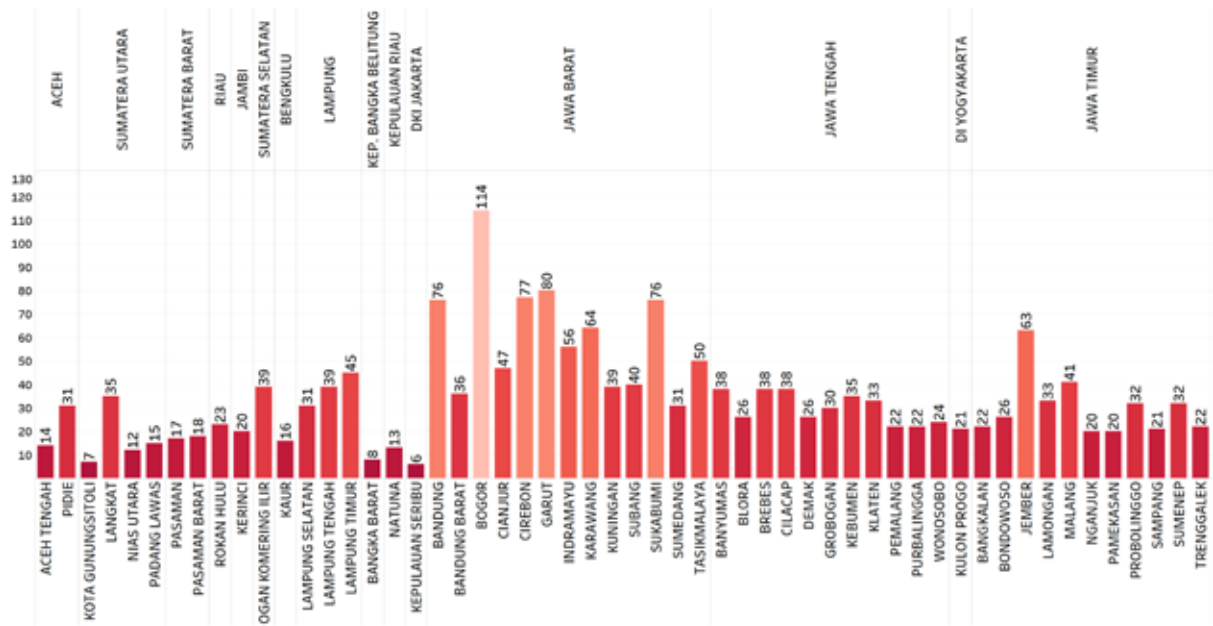

Sumber: Podes 2014, diolah

Jumlah Puskesmas di 100 Kabupaten/Kota Prioritas (2-2)

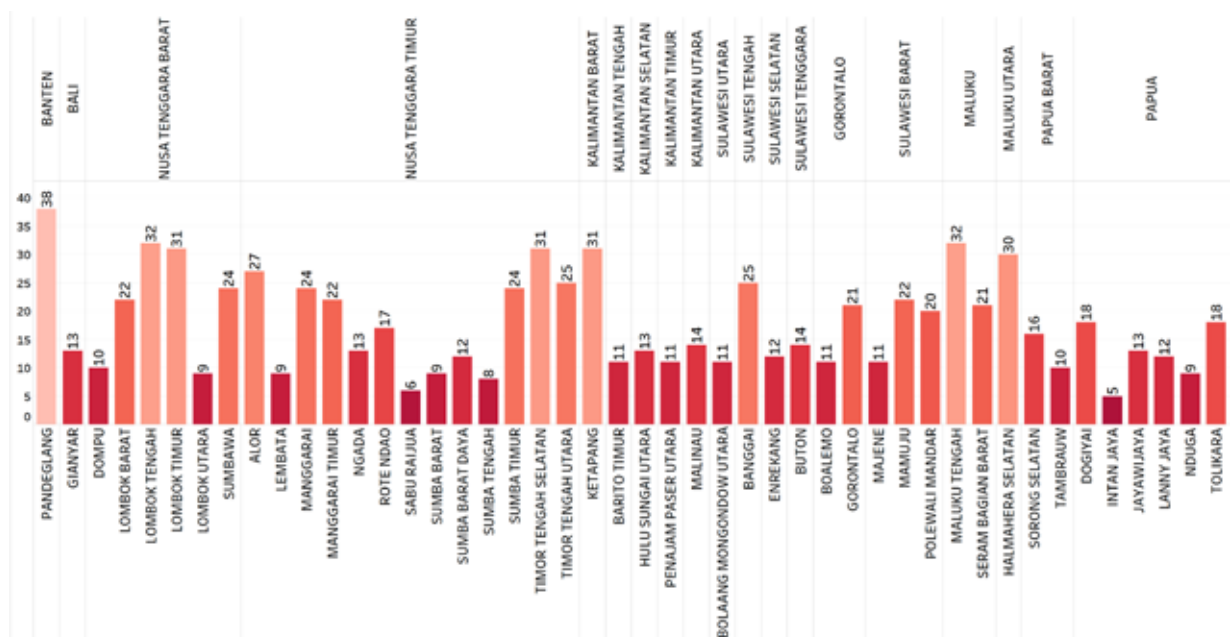

Sumber: Podes 2014, diolah

Jumlah Posyandu di 100 Kabupaten/Kota Prioritas (1-2)

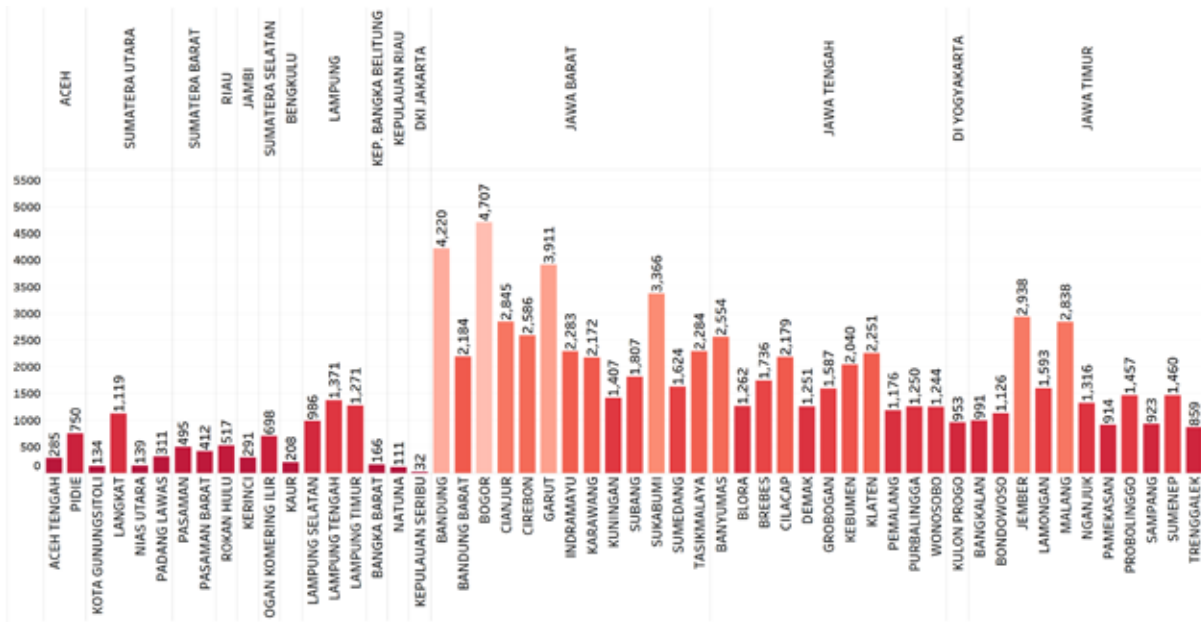

Sumber: Podes 2014, diolah

Jumlah Posyandu di 100 Kabupaten/Kota Prioritas (2-2)



Sumber: Podes 2014, diolah

Di samping informasi yang relevan terkait anggaran di APBD di 100 kabupaten/kota prioritas, buku ini juga menyajikan data dan informasi terkait fasilitas/layanan dasar yang terkait dengan penurunan *stunting*: jumlah fasilitas kesehatan (Puskesmas, Pustu, Praktek Dokter, Bidan, Posyandu, dan lain-lain), jumlah petugas kesehatan (dokter, bidan, dan lainnya), jumlah rumah tangga 40% terbawah tanpa akses ke sumber air minum bersih, tanpa akses ke fasilitas tempat buang air besar, dan tanpa akses ke tempat pembuangan akhir tinja.

Puskesmas merupakan fasilitas kesehatan yang menyelenggarakan upaya kesehatan tingkat pertama, promotif dan preventif kepada masyarakat di wilayah kerjanya. Idealnya puskesmas memiliki sedikitnya satu bidan yang salah satu tugasnya memberikan pelayanan pemeriksaan berkala kepada ibu hamil, ibu menyusui, dan balita. Posyandu juga berperan dalam memberikan pelayanan kesehatan bagi ibu, bayi, dan balita di tingkat kelurahan/desa. Beberapa kegiatannya termasuk memberikan imunisasi kepada balita, pengukuran tinggi badan, dan penimbangan berat badan secara berkala.

Diperlukan fasilitas kesehatan tingkat pertama dan tenaga kesehatan yang memadai untuk dapat secara efektif berkontribusi pada penurunan *stunting*. Idealnya, proporsi kecamatan dengan dokter cukup adalah 1 dokter per 2.500 penduduk. Secara umum di 100 Kabupaten/Kota untuk wilayah intervensi penanganan *stunting*, rasio jumlah penduduk untuk setiap dokter belum memenuhi rasio ideal 1: 2.500, sebagai contoh di Kabupaten Manggarai Timur, dimana satu dokter melayani 38.345 penduduk. Terkait perbandingan jumlah bidan dan jumlah desa dalam satu kabupaten/kota dikatakan baik jika minimal ada 3 bidan di setiap desa. Proporsi desa dengan bidan dikatakan cukup jika 1 bidan tersedia untuk 1.000 penduduk.¹

Selain informasi jumlah fasilitas dan layanan kesehatan, buku ini juga menyajikan kondisi rumah tangga pada kelompok 40% kesejahteraan terbawah khususnya yang mempengaruhi *stunting*. Informasi mengenai kondisi rumah tangga pada kelompok 40% kesejahteraan terbawah khususnya yang berada di 100 kabupaten/kota prioritas intervensi *stunting* diperoleh dari Basis Data Terpadu (BDT). Informasi terkait *stunting* dari kelompok rumah tangga tersebut mencakup akses pada yang tidak mempunyai akses terhadap sumber air minum, fasilitas tempat buang air besar, dan tempat pembuangan akhir tinja.

Keseluruhan informasi dan data pada level kabupaten/kota, desa dan rumah tangga ini tentunya akan sangat bermanfaat memastikan efektifitas alokasi anggaran dan ketepatan sasaran intervensi. Harapannya, jika informasi dan data ini dimanfaatkan sebagaimana mestinya, penurunan angka *stunting* secara signifikan akan bisa dicapai dalam jangka waktu yang tidak terlalu lama.

¹ Sumber: IPKM 2013, Kemenkes

Jumlah Petugas Kesehatan di 100 Kabupaten/Kota Prioritas (1-4)

Provinsi	Kabupaten	Dokter	Dokter Gigi	Bidan	Lainnya	Dukun Bayi
ACEH	ACEH TENGAH	66	17	493	393	176
	PIDIE	114	18	891	1,083	135
SUMATERA UTARA	KOTA GUNUNGSITOLI	38	3	180	239	128
	LANGKAT	105	32	1,232	1,015	468
	NIAS UTARA	15	0	99	157	139
SUMATERA BARAT	PADANG LAWAS	30	3	395	136	236
	PASAMAN	41	18	314	239	304
	PASAMAN BARAT	48	14	564	267	237
RIAU	ROKAN HULU	77	18	543	361	433
JAMBI	KERINCI	38	16	340	546	195
SUMATERA SELATAN	OGAN KOMERING ILIR	56	17	697	683	656
BENGKULU	KAUR	28	3	235	161	270
LAMPUNG	LAMPUNG SELATAN	61	14	542	327	607
	LAMPUNG TENGAH	93	17	681	538	608
	LAMPUNG TIMUR	67	12	568	408	565
KEP. BANGKA BELITUNG	BANGKA BARAT	46	5	133	169	141
KEPULAUAN RIAU	NATUNA	22	9	116	268	131
DKI JAKARTA	KEPULAUAN SERIBU	28	2	14	20	7
JAWA BARAT	BANDUNG	329	46	748	989	761
	BANDUNG BARAT	222	34	417	428	554
	BOGOR	551	87	971	820	1,817
	CIANJUR	161	32	773	503	1,595
	CIREBON	273	26	847	1,127	485
	GARUT	187	23	806	983	1,664
	INDRAMAYU	151	13	610	546	615
	KARAWANG	267	35	842	593	638
	KUNINGAN	125	22	598	725	326
	SUBANG	132	14	571	528	508
	SUKABUMI	157	21	698	559	1,809
	SUMEDANG	102	15	473	730	343
	TASIKMALAYA	101	30	638	599	1,289

Sumber: Podes 2014, diolah

Jumlah Petugas Kesehatan di 100 Kabupaten/Kota Prioritas (2-4)

Provinsi	Kabupaten	Dokter	Dokter Gigi	Bidan	Lainnya	Dukun Bayi
JAWA TENGAH	BANYUMAS	397	35	682	1,021	667
	BLORA	97	24	442	480	412
	BREBES	170	16	865	760	1,077
	CILACAP	148	28	783	906	804
	DEMAK	116	7	601	792	275
	GROBOGAN	113	16	732	955	97
	KEBUMEN	135	48	705	928	494
	KLATEN	289	53	640	1,337	377
	PEMALANG	126	16	457	448	737
	PURBALINGGA	102	17	489	807	797
WONOSOBO	77	21	396	469	578	
DI YOGYAKARTA	KULON PROGO	57	15	140	292	181
JAWA TIMUR	BANGKALAN	63	17	473	319	434
	BONDOWOSO	65	21	302	396	560
	JEMBER	200	63	634	779	918
	LAMONGAN	194	30	770	1,077	266
	MALANG	272	47	814	928	849
	NGANJUK	141	21	537	613	283
	PAMEKASAN	64	31	368	468	466
	PROBOLINGGO	69	17	410	380	576
	SAMPANG	44	10	383	294	519
	SUMENEP	94	17	667	806	901
TRENGGALEK	79	16	273	439	196	
BANTEN	PANDEGLANG	71	21	548	370	1,296

Sumber: Podes 2014, diolah

Jumlah Petugas Kesehatan di 100 Kabupaten/Kota Prioritas (3-4)

Provinsi	Kabupaten	Dokter	Dokter Gigi	Bidan	Lainnya	Dukun Bayi
BALI	GIANYAR	184	34	299	439	2
NUSA TENGGARA BARAT	DOMPU	32	12	263	432	245
	LOMBOK BARAT	57	12	233	345	328
	LOMBOK TENGAH	56	17	298	714	757
	LOMBOK TIMUR	82	16	468	890	642
	LOMBOK UTARA	14	3	89	89	130
	SUMBAWA	68	17	410	569	358
NUSA TENGGARA TIMUR	ALOR	14	7	296	319	587
	LEMBATA	15	4	220	220	182
	MANGGARAI	26	8	321	424	434
	MANGGARAI TIMUR	7	2	297	516	495
	NGADA	18	7	284	309	245
	ROTE NDAO	11	5	85	113	198
	SABU RAIJUA	4	1	64	80	114
	SUMBA BARAT	34	2	63	211	100
	SUMBA BARAT DAYA	16	5	113	163	460
	SUMBA TENGAH	12	1	50	115	151
	SUMBA TIMUR	24	5	157	308	357
	TIMOR TENGAH SELATAN	37	9	267	330	854
	TIMOR TENGAH UTARA	22	13	274	280	268
KALIMANTAN BARAT	KETAPANG	60	15	282	406	858
KALIMANTAN TENGAH	BARITO TIMUR	23	4	106	204	141
KALIMANTAN SELATAN	HULU SUNGAI UTARA	28	8	218	168	154
KALIMANTAN TIMUR	PENAJAM PASER UTARA	39	11	108	250	102
KALIMANTAN UTARA	MALINAU	37	15	151	262	140

Sumber: Podes 2014, diolah

Jumlah Petugas Kesehatan di 100 Kabupaten/Kota Prioritas (4-4)

Provinsi	Kabupaten	Dokter	Dokter Gigi	Bidan	Lainnya	Dukun Bayi
SULAWESI UTARA	BOLAANG MONGONDOW UTARA	11	4	67	116	96
SULAWESI TENGAH	BANGGAI	54	12	318	313	358
SULAWESI SELATAN	ENREKANG	30	15	470	353	229
SULAWESI TENGGARA	BUTON	9	9	107	185	243
GORONTALO	BOALEMO	30	8	104	118	190
	GORONTALO	48	4	226	255	421
SULAWESI BARAT	MAJENE	20	12	184	219	237
	MAMUJU	33	8	234	373	373
	POLEWALI MANDAR	44	18	253	490	572
MALUKU	MALUKU TENGAH	68	14	396	412	454
	SERAM BAGIAN BARAT	27	6	151	252	343
MALUKU UTARA	HALMAHERA SELATAN	49	7	466	371	644
PAPUA BARAT	SORONG SELATAN	20	2	81	141	454
	TAMBRAUW	8	0	36	51	195
PAPUA	DOGIYAI	7	2	28	45	46
	INTAN JAYA	14	8	14	36	22
	JAYAWIJAYA	61	7	144	196	427
	LANNY JAYA	9	5	140	173	212
	NDUGA	9	0	9	70	218
	TOLIKARA	10	0	42	116	179

Sumber: Podes 2014, diolah

Jumlah Dokter di 100 Kabupaten/Kota Prioritas (1-2)

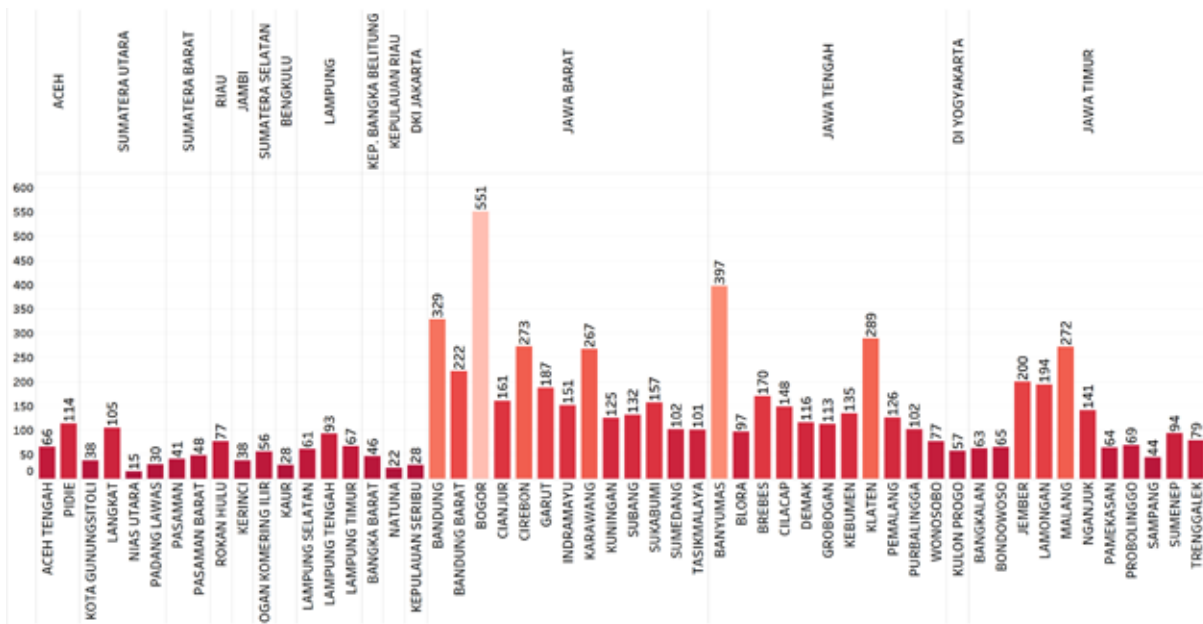

Sumber: Podes 2014, diolah

Jumlah Dokter di 100 Kabupaten/Kota Prioritas (2-2)



Sumber: Podes 2014, diolah

Jumlah Bidan di 100 Kabupaten/Kota Prioritas (1-2)

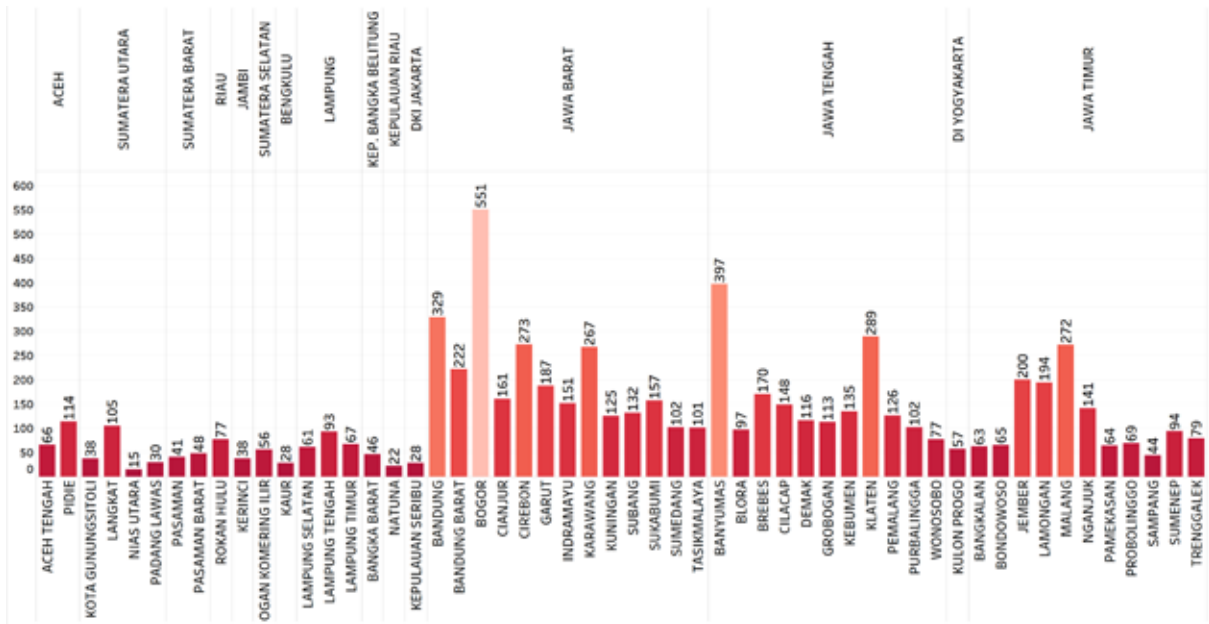

Sumber: Podes 2014, diolah

Jumlah Bidan di 100 Kabupaten/Kota Prioritas (2-2)



Sumber: Podes 2014, diolah

Jumlah Penduduk untuk setiap dokter di 100 Kabupaten/Kota Prioritas (1-2)

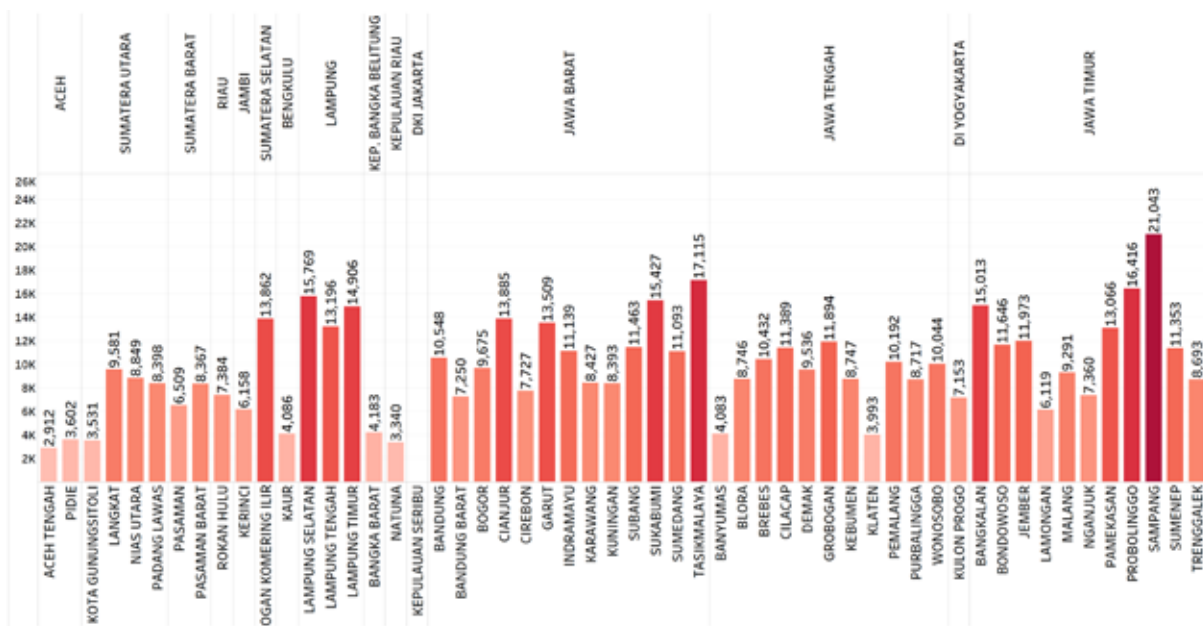

Sumber: Podes 2014, diolah

Jumlah Penduduk untuk setiap dokter di 100 Kabupaten/Kota Prioritas (2-2)



Sumber: Podes 2014, diolah

Jumlah Dokter per Puskesmas di 100 Kabupaten/Kota Prioritas (1-2)

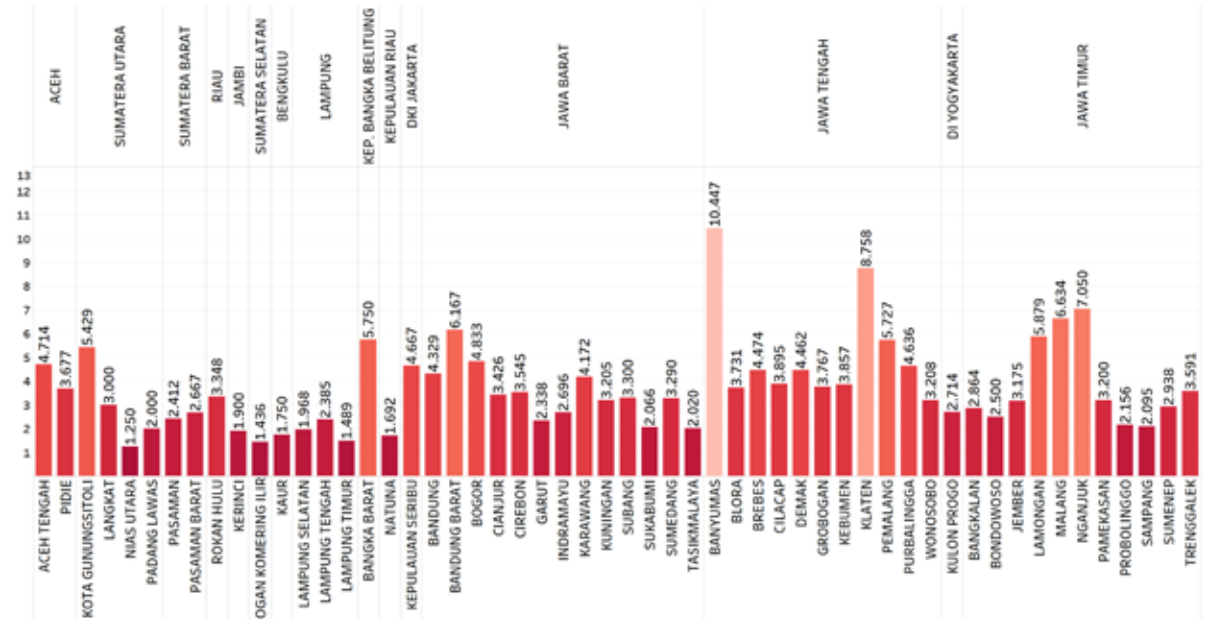

Sumber: Podes 2014, diolah

Jumlah Dokter per Puskesmas di 100 Kabupaten/Kota Prioritas (2-2)

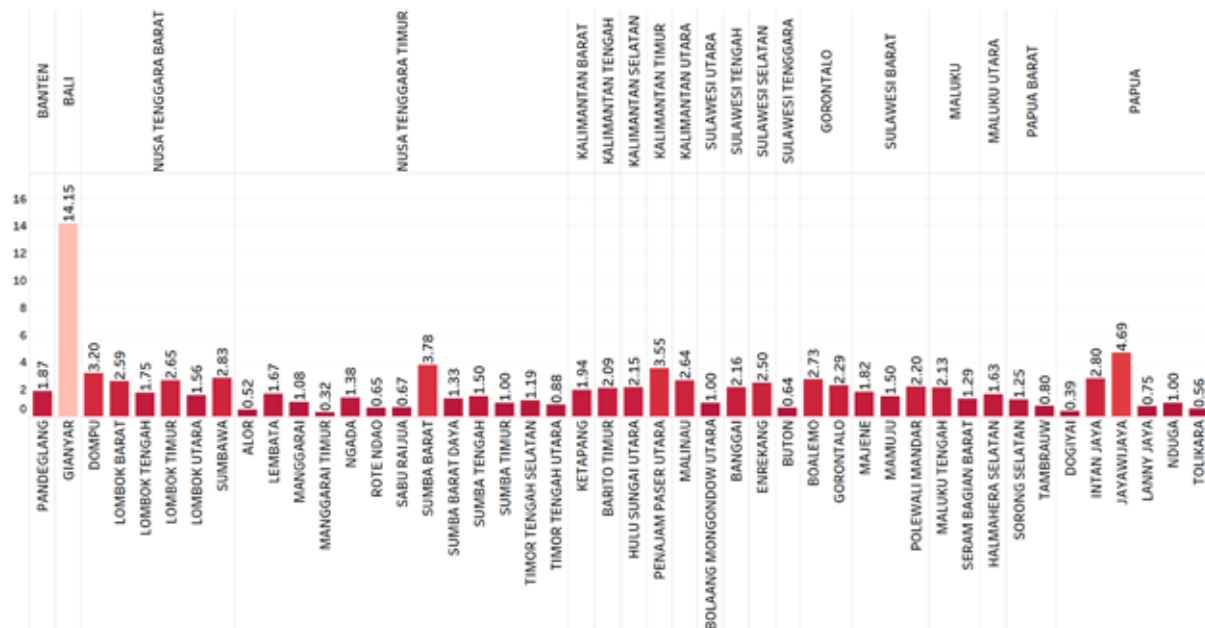

Sumber: Podes 2014, diolah

Jumlah Rumah Tangga 40% terendah dengan Sumber Air Minum Tidak Terlindungi di 100 Kabupaten/Kota Prioritas (1-2)

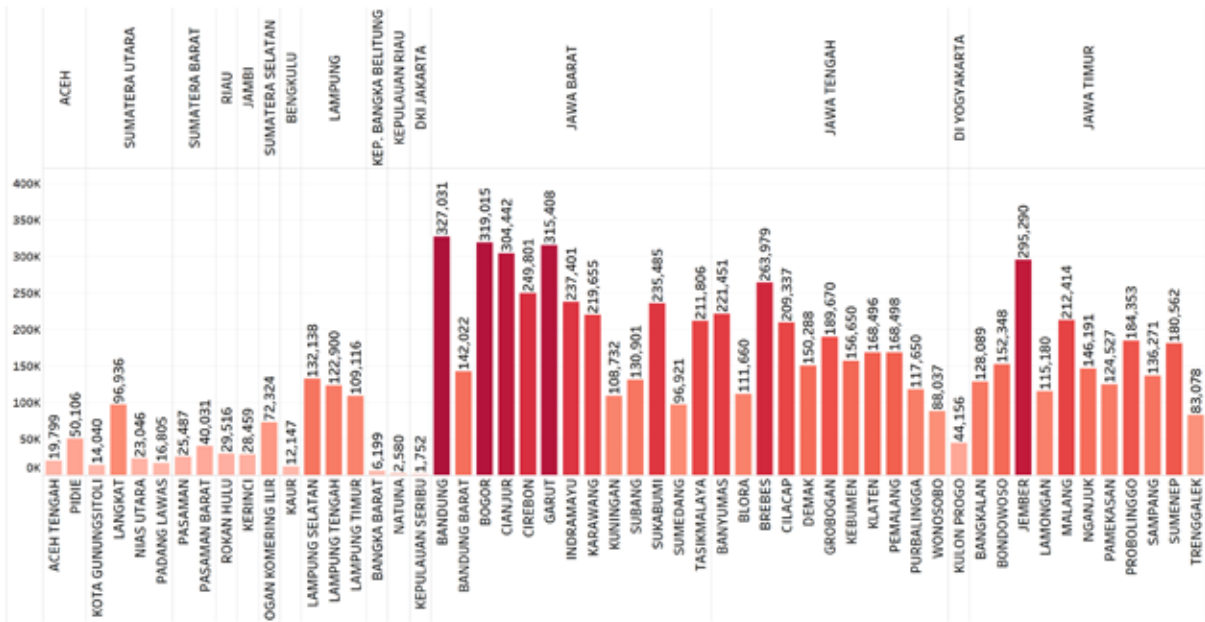

Sumber: Podes 2014, diolah

Jumlah Rumah Tangga 40% terendah dengan Sumber Air Minum Tidak Terlindungi di 100 Kabupaten/Kota Prioritas (2-2)



Sumber: Podes 2014, diolah

Jumlah Rumah Tangga 40% terendah yang Tidak Memiliki Fasilitas Tempat Buang Air Besar di 100 Kabupaten/Kota Prioritas (1-2)

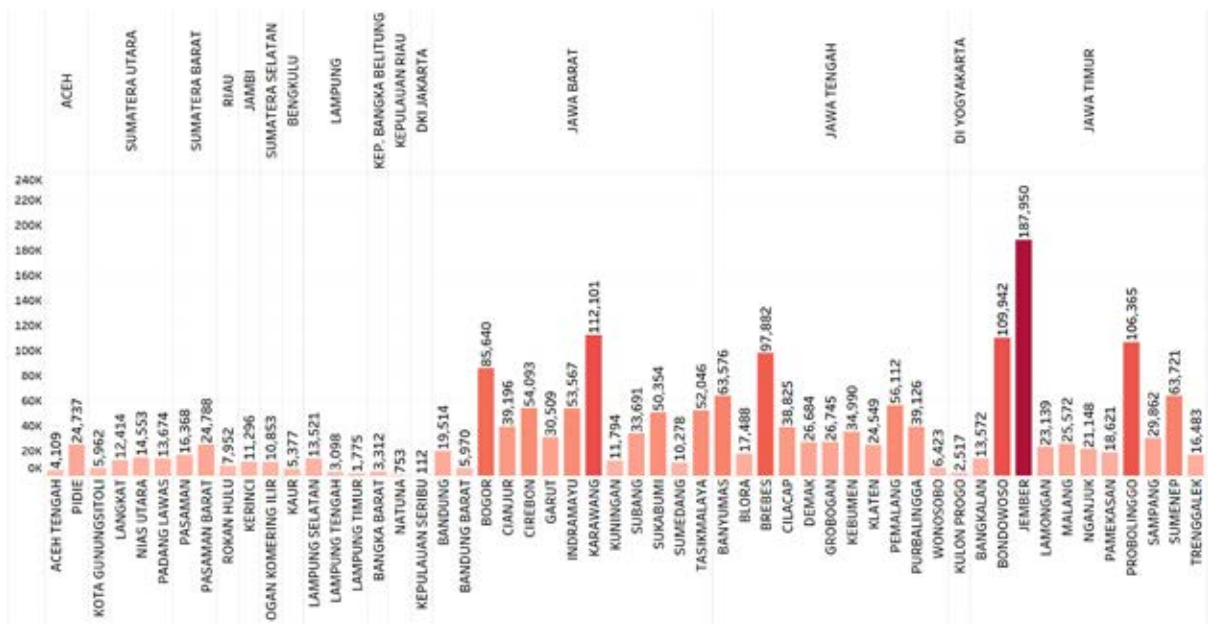

Sumber: Podes 2014, diolah

Jumlah Rumah Tangga 40% terendah yang Tidak Memiliki Fasilitas Tempat Buang Air Besar di 100 Kabupaten/Kota Prioritas (2-2)



Sumber: Podes 2014, diolah

Jumlah Rumah Tangga 40% terendah yang Tidak Menggunakan Tangki Septik, SPAL dan Lubang Tanah di 100 Kabupaten/Kota Prioritas (1-2)

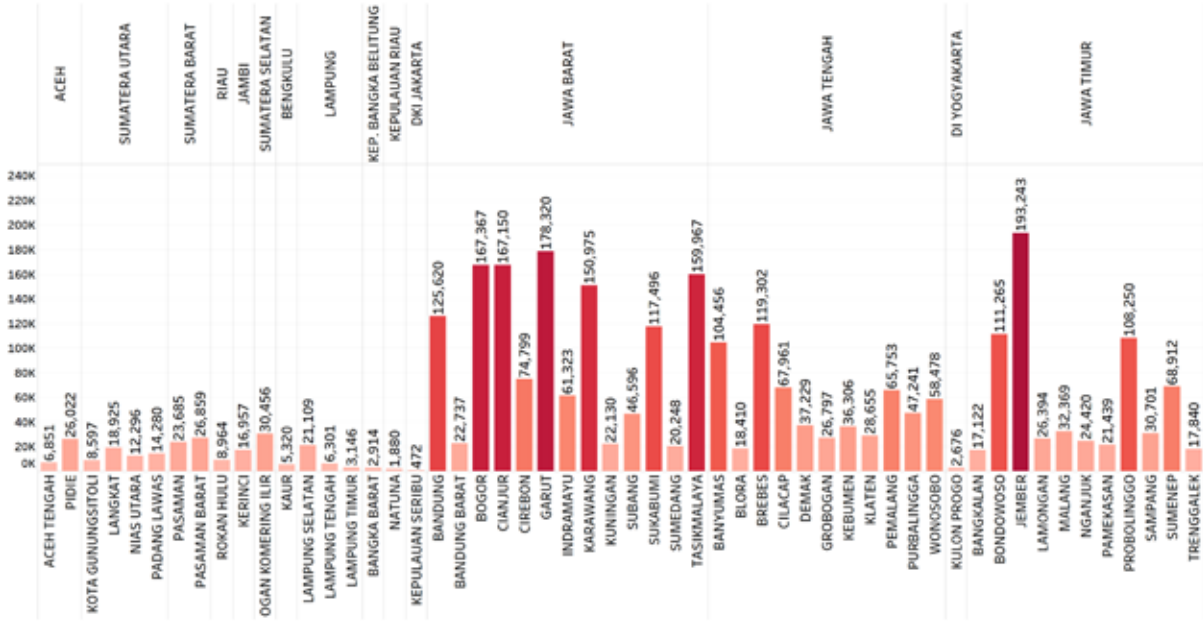

Sumber: Podes 2014, diolah

Jumlah Rumah Tangga 40% terendah yang Tidak Menggunakan Tangki Septik, SPAL dan Lubang Tanah di 100 Kabupaten/Kota Prioritas (2-2)

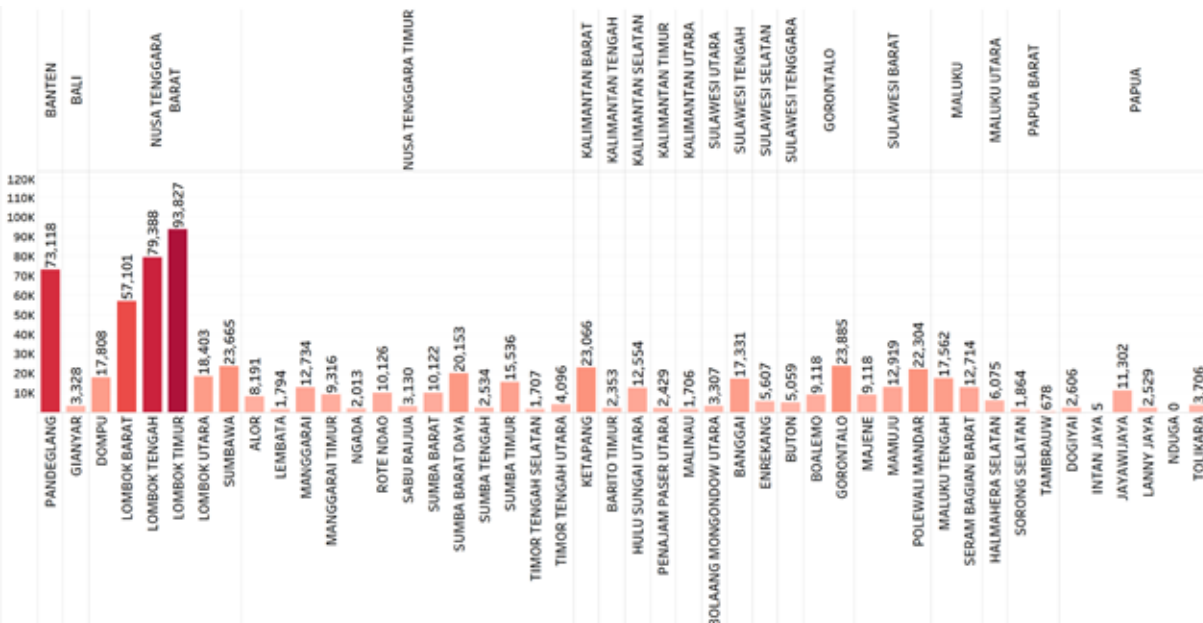

Sumber: Podes 2014, diolah

JAWA TENGAH

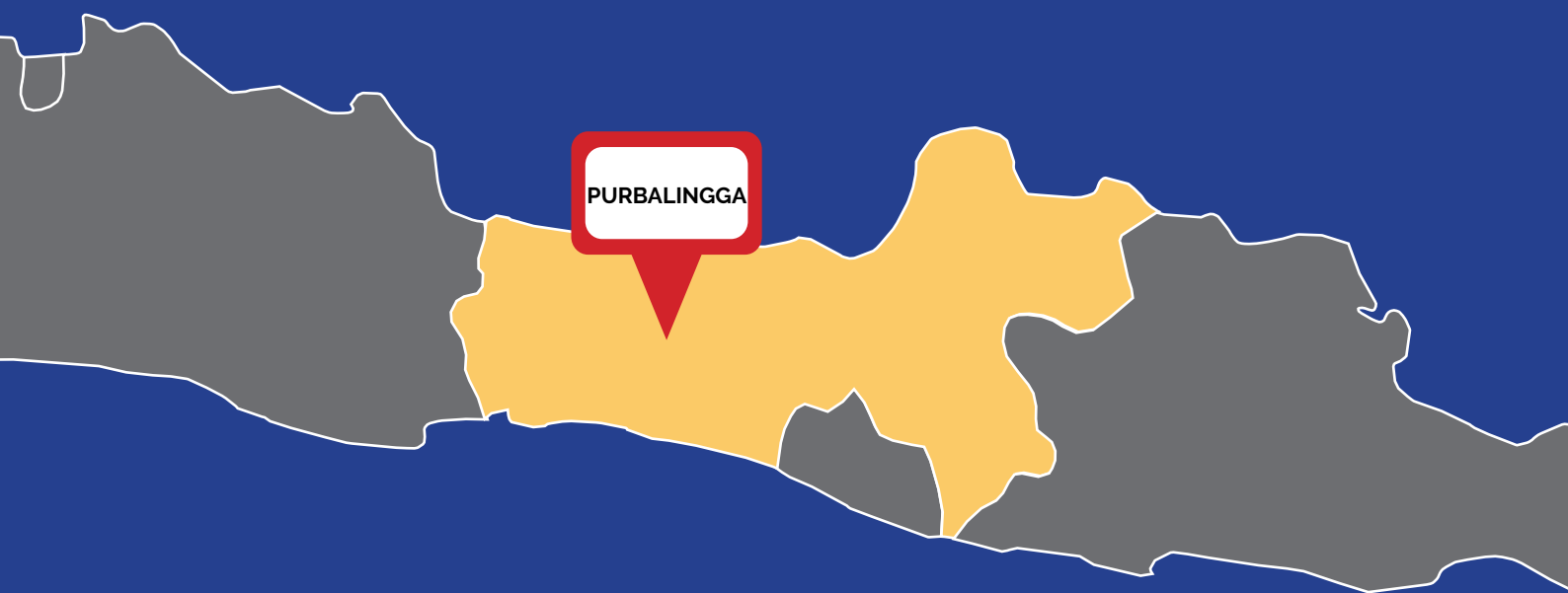

Jumlah Fasilitas Kesehatan Kabupaten Purbalingga

Kecamatan	Jumlah Desa	Puskesmas	Puskesmas Pembantu	Poliklinik/ Balai Pengobatan	Tempat Praktek Dokter	Tempat Praktek Bidan	Polindes	Posyandu	Poskesdes
BOBOTSARI	16	1	3	1	4	18	0	56	10
BOJONGSARI	13	1	3	2	3	13	0	66	12
BUKATEJA	14	2	4	2	3	20	0	71	10
KALIGONDANG	18	2	4	0	4	21	0	92	15
KALIMANAH	17	1	3	2	7	17	0	85	13
KARANGANYAR	13	1	2	0	2	14	0	43	12
KARANGJAMBU	6	1	2	1	1	7	0	37	3
KARANGMONCOL	11	1	3	0	2	15	0	57	8
KARANGREJA	7	1	2	0	8	11	0	39	6
KEJOBONG	13	1	2	0	0	14	0	75	10
KEMANGKON	19	1	3	1	2	16	0	97	16
KERTANEGARA	11	1	2	1	1	12	0	42	10
KUTASARI	14	1	1	0	3	18	0	80	13
MREBET	19	2	4	0	4	19	0	95	15
PADAMARA	14	1	3	1	8	17	0	90	12
PENGADEGAN	9	1	3	0	1	7	0	61	9
PURBALINGGA	13	2	1	3	24	19	0	93	13
REMBANG	12	1	3	3	5	14	0	71	9

Sumber: Podes 2014, diolah

Jumlah Puskesmas Per Kecamatan di Kabupaten Purbalingga

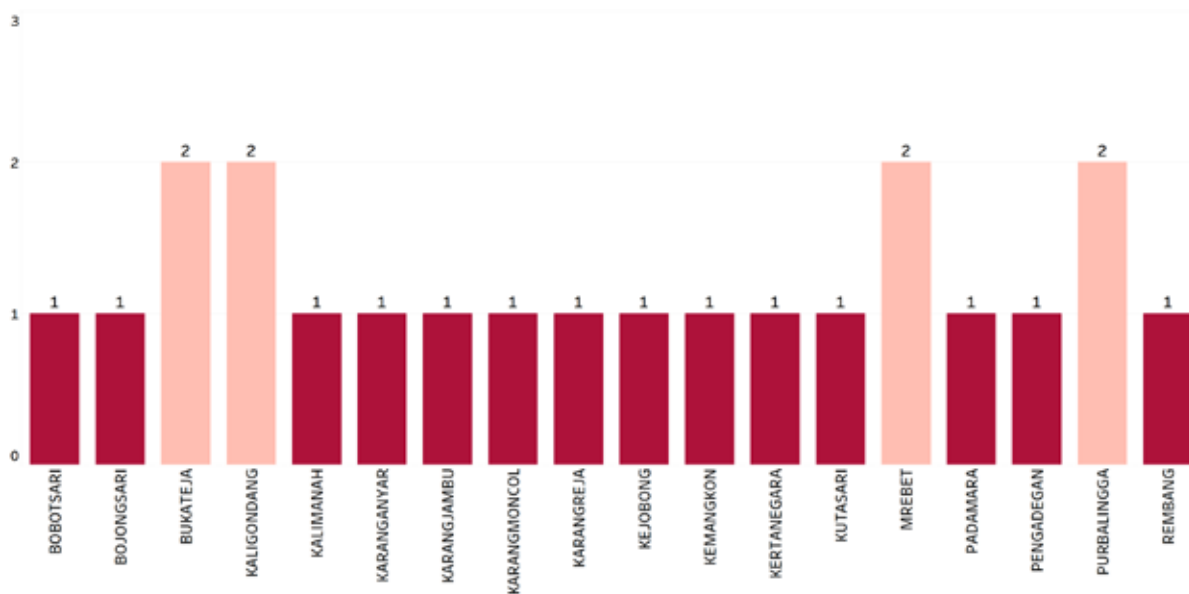

Sumber: Podes 2014, diolah

Jumlah Posyandu Per Kecamatan di Kabupaten Purbalingga

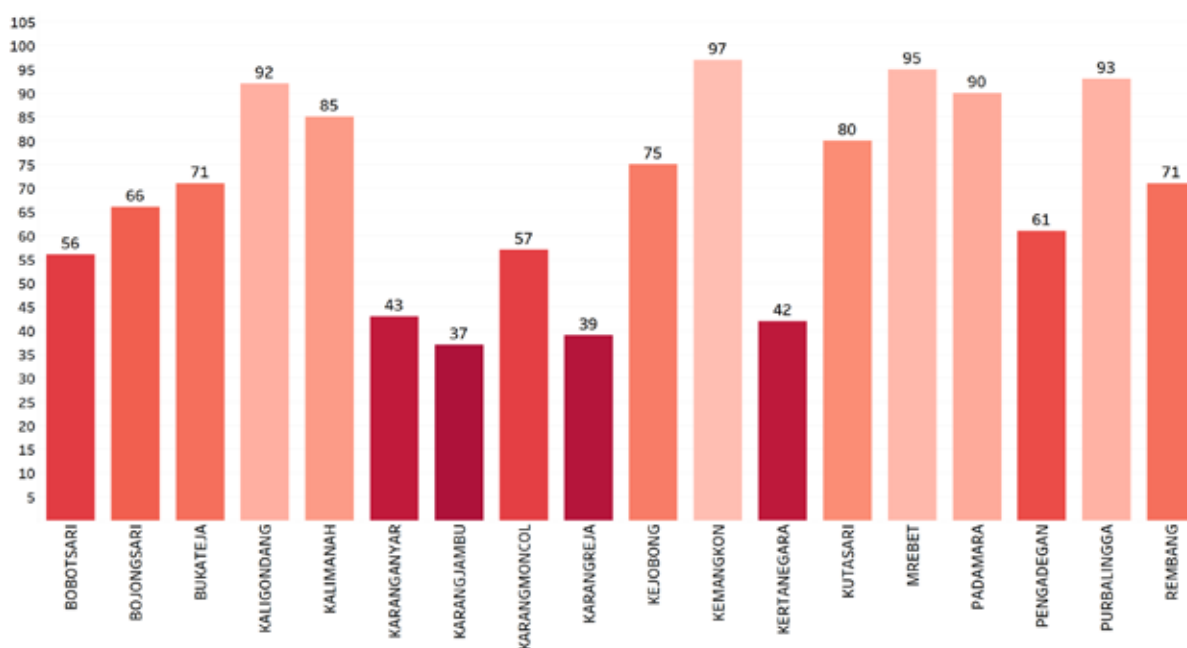

Sumber: Podes 2014, diolah

Jumlah Tenaga Kesehatan Per Kecamatan di Kabupaten Purbalingga

Kecamatan	Dokter	Dokter Gigi	Bidan	Lainnya	Dukun Bayi
BOBOTSARI	5	1	27	17	62
BOJONGSARI	6	1	19	45	52
BUKATEJA	3	1	30	52	40
KALIGONDANG	8	1	38	57	48
KALIMANAH	13	1	33	81	24
KARANGANYAR	1	0	18	14	41
KARANGJAMBU	1	0	15	11	34
KARANGMONCOL	2	0	33	59	65
KARANGREJA	7	2	23	23	43
KEJOBONG	2	1	20	46	27
KEMANGKON	1	1	31	89	47
KERTANEGARA	2	0	19	22	37
KUTASARI	2	0	28	25	49
MREBET	2	1	31	36	71
PADAMARA	11	1	36	51	38
PENGADEGAN	1	0	12	25	29
PURBALINGGA	31	6	40	110	23
REMBANG	4	0	36	44	67

Sumber: Podes 2014, diolah

Jumlah Dokter Per Kecamatan di Kabupaten Purbalingga

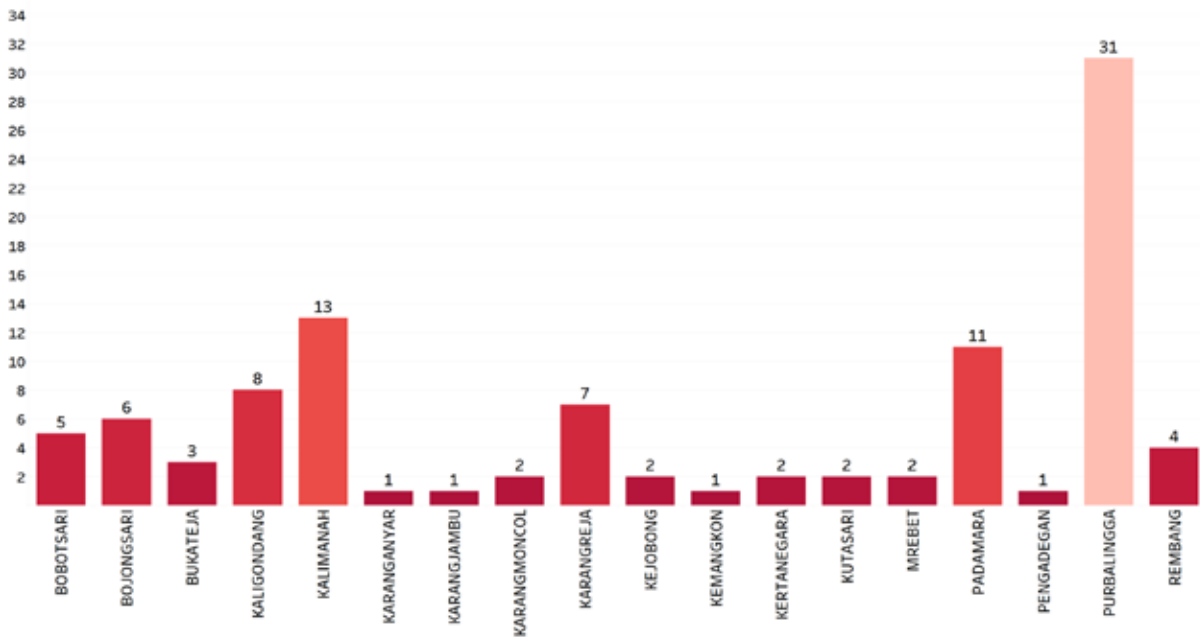

Sumber: Podes 2014, diolah

Jumlah Bidan Per Kecamatan di Kabupaten Purbalingga

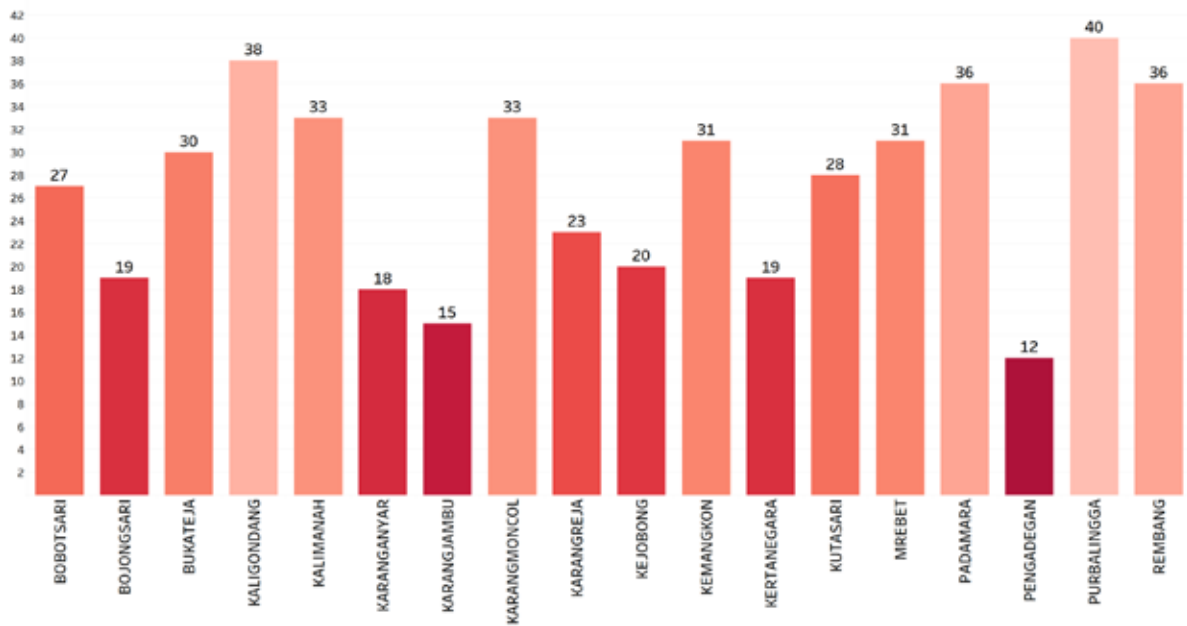

Sumber: Podes 2014, diolah

Jumlah Dokter per Puskesmas Per Kecamatan di Kabupaten Purbalingga

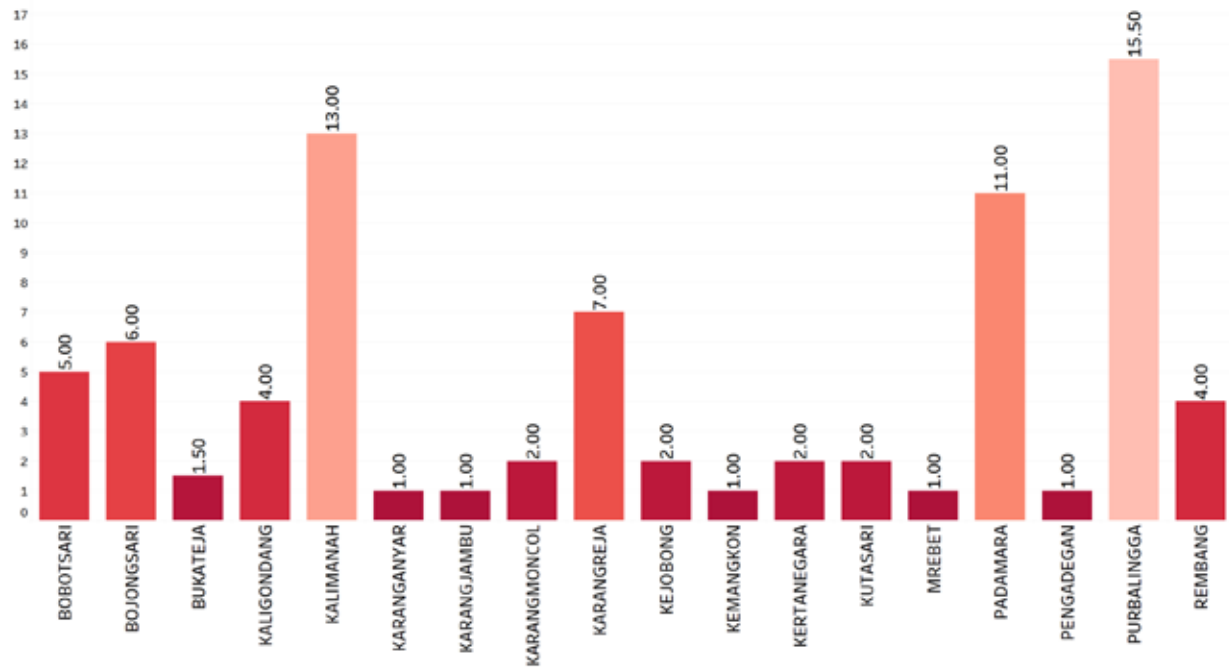

Sumber: Podes 2014, diolah

Jumlah Rumah Tangga 40% terendah dengan Sumber Air Minum Tidak Terlindungi per Kecamatan di Kabupaten Purbalingga

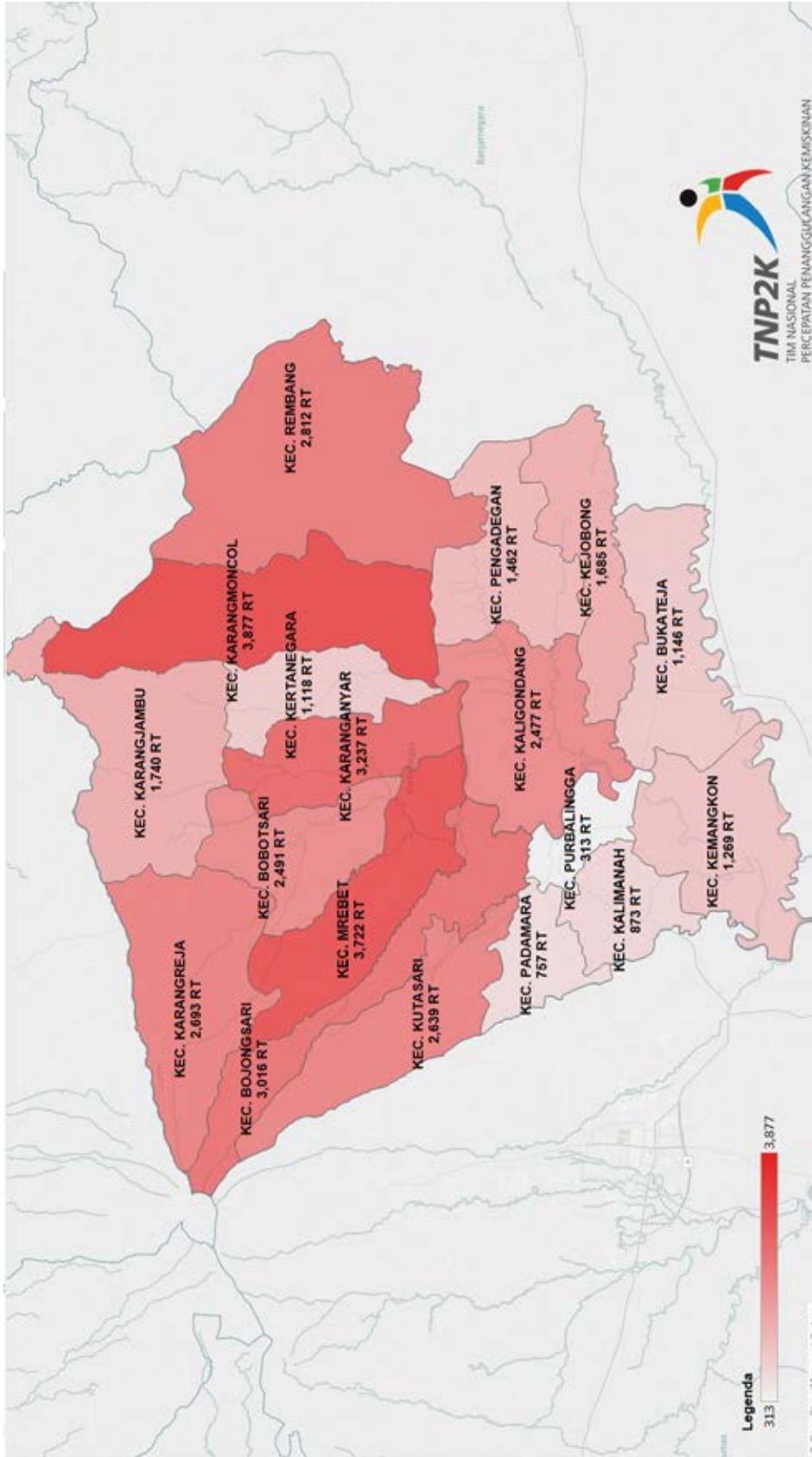

Sumber: Data Terpadu PPFM 2015, diolah TNP2K

Jumlah Rumah Tangga 40% terendah yang Tidak Memiliki Fasilitas Tempat Buang Air Besar per Kecamatan di Kabupaten Purbalingga

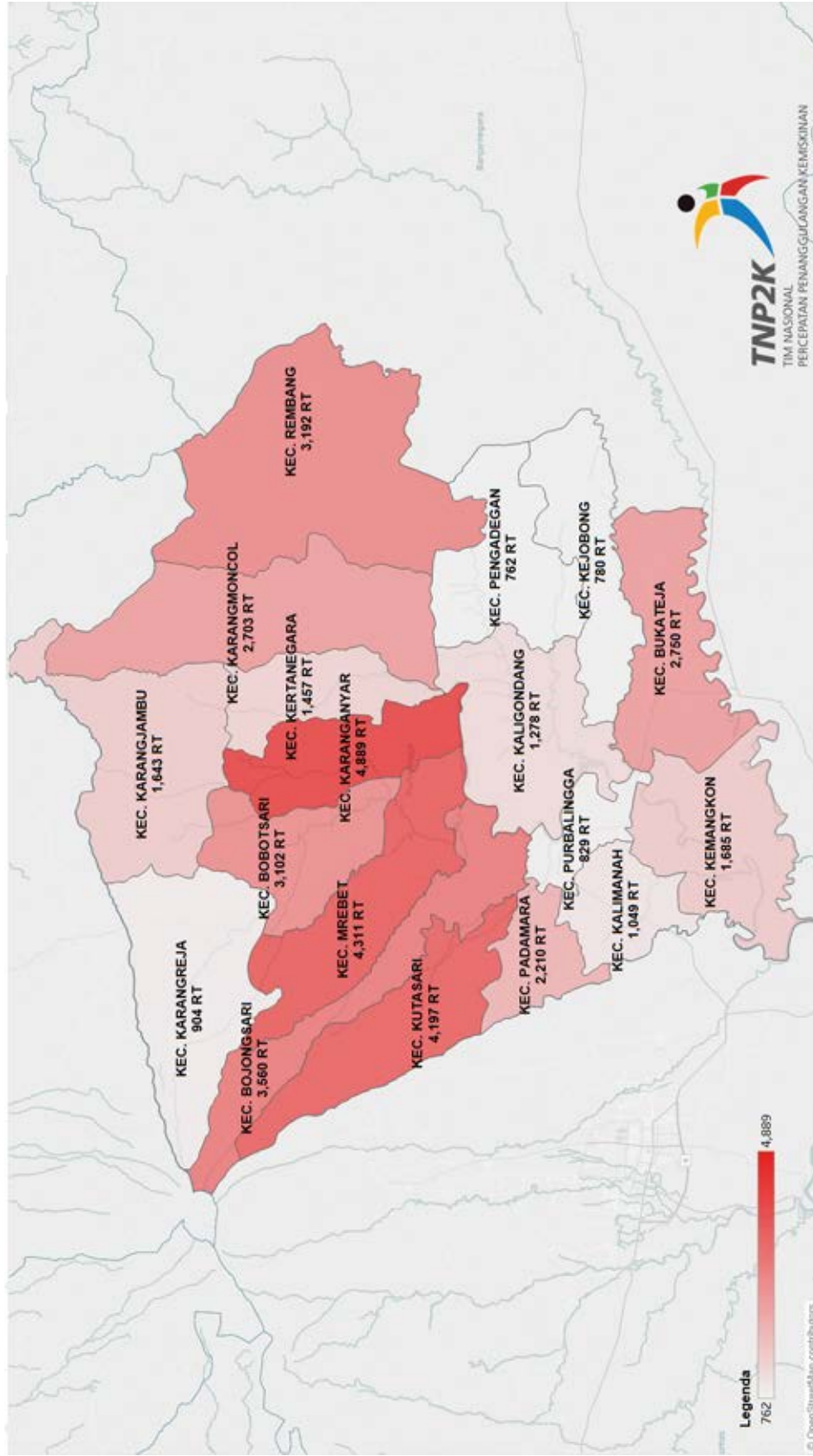

Sumber: Data Terpadu PPFM 2015, diolah TNP2K

Jumlah Rumah Tangga 40% terendah yang Tidak Menggunakan Tangki Septik, SPAL dan Lubang Tanah per Kecamatan di Kabupaten Purbalingga

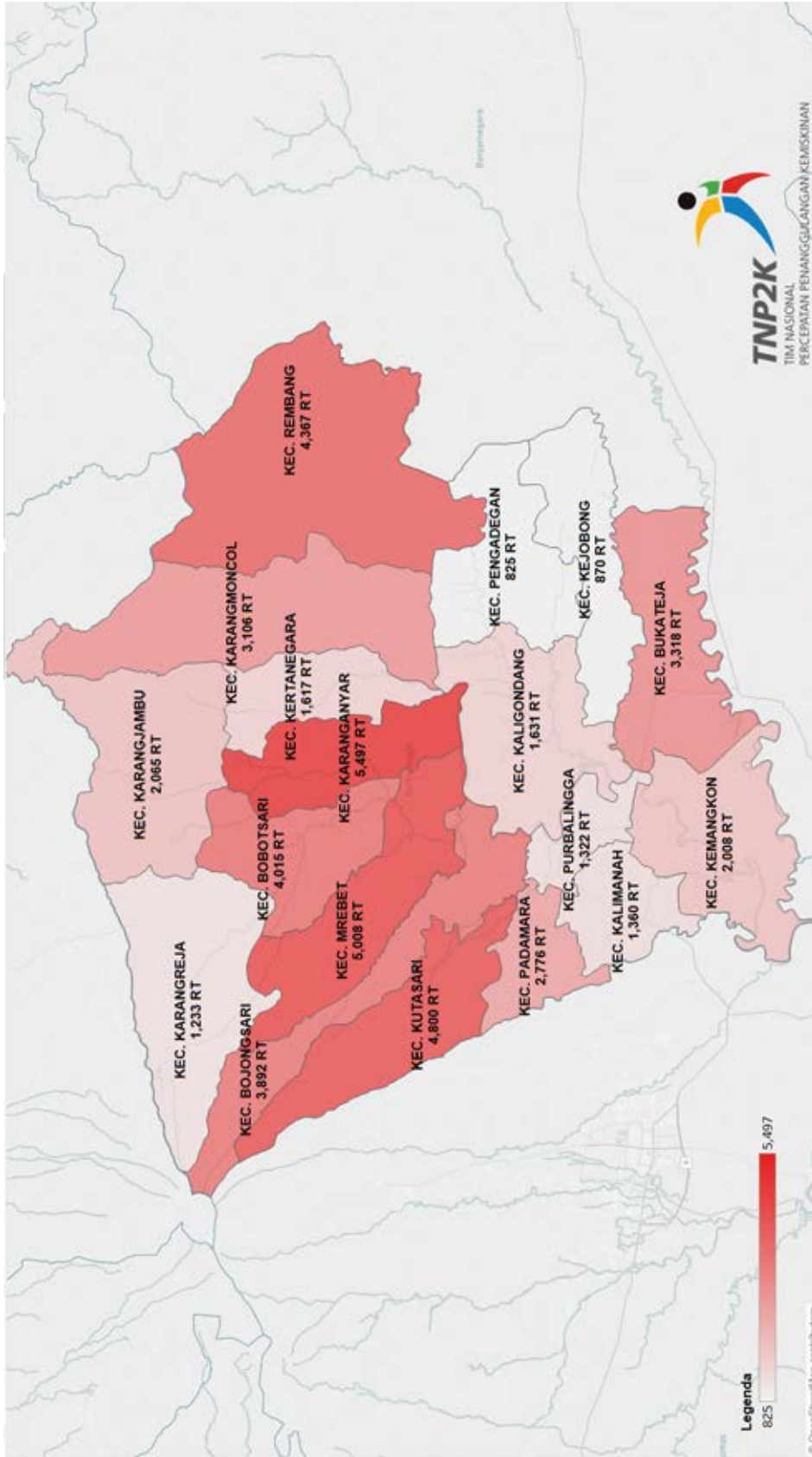

Sumber: Data Terpadu PPFM 2015, diolah TNP2K

JAWA TENGAH



Jumlah Fasilitas Kesehatan Kabupaten Wonosobo

Kecamatan	Jumlah Desa	Puskesmas	Puskesmas Pembantu	Poliklinik/ Balai Pengobatan	Tempat Praktek Dokter	Tempat Praktek Bidan	Polindes	Posyandu	Poskesdes
GARUNG	15	1	3	0	1	13	0	71	11
KALIBAWANG	8	1	2	0	0	0	0	57	5
KALIKAJAR	19	2	3	1	2	25	0	105	16
KALIWIRO	21	1	2	2	2	20	0	81	18
KEJAJAR	16	2	1	2	2	15	0	75	15
KEPIL	21	2	4	0	3	14	0	129	16
KERTEK	21	2	4	1	6	25	0	102	14
LEKSONO	14	2	1	1	4	15	0	30	12
MOJOTENGAH	19	1	1	2	2	9	0	101	17
SAPURAN	17	1	3	1	1	18	0	84	14
SELOMERTO	24	2	3	2	4	30	0	90	19
SUKOHARJO	17	2	4	0	1	17	0	75	12
WADASLINTANG	17	2	11	7	3	16	0	65	9
WATUMALANG	16	1	3	0	2	16	0	61	14
WONOSOBO	20	2	3	1	29	26	0	118	14

Sumber: Podes 2014, diolah

Jumlah Puskesmas Per Kecamatan di Kabupaten Wonosobo

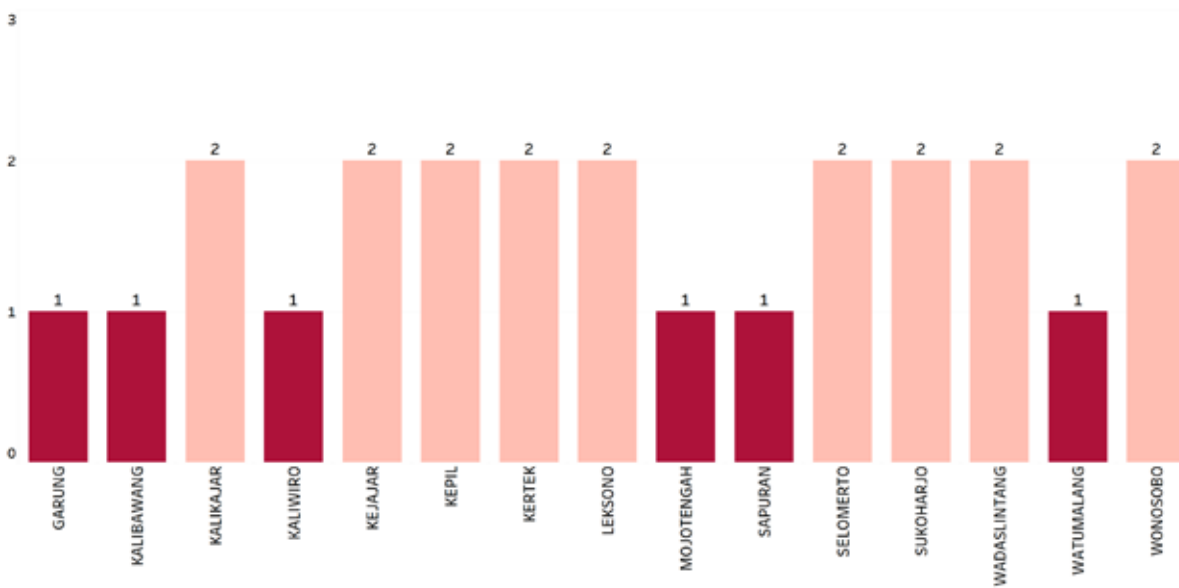

Sumber: Podes 2014, diolah

Jumlah Posyandu Per Kecamatan di Kabupaten Wonosobo

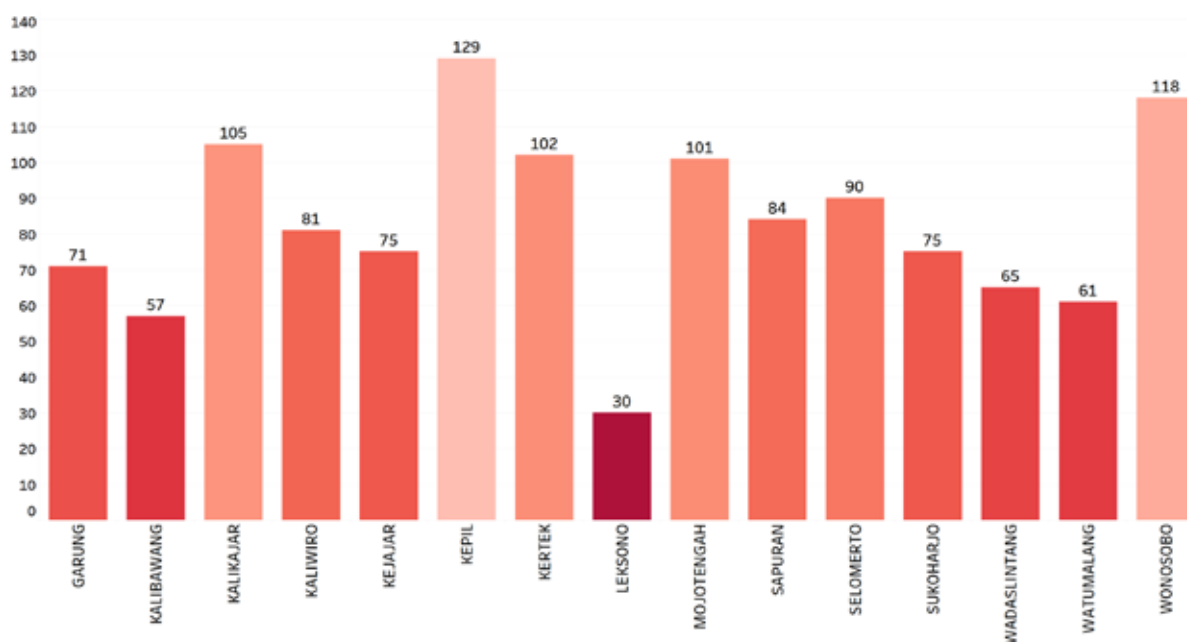

Sumber: Podes 2014, diolah

Jumlah Tenaga Kesehatan Per Kecamatan di Kabupaten Wonosobo

Kecamatan	Dokter	Dokter Gigi	Bidan	Lainnya	Dukun Bayi
GARUNG	1	0	19	15	19
KALIBAWANG	1	0	9	14	39
KALIKAJAR	4	0	25	8	44
KALIWIRO	3	0	28	19	42
KEJAJAR	1	0	26	22	24
KEPIL	2	1	23	11	40
KERTEK	8	3	31	38	44
LEKSONO	4	0	25	29	39
MOJOTENGAH	1	0	20	15	45
SAPURAN	1	1	22	14	25
SELOMERTO	5	2	42	62	46
SUKOHARJO	3	0	28	14	37
WADASLINTANG	2	2	19	20	42
WATUMALANG	1	1	21	21	67
WONOSOBO	40	11	58	167	25

Sumber: Podes 2014, diolah

Jumlah Dokter Per Kecamatan di Kabupaten Wonosobo

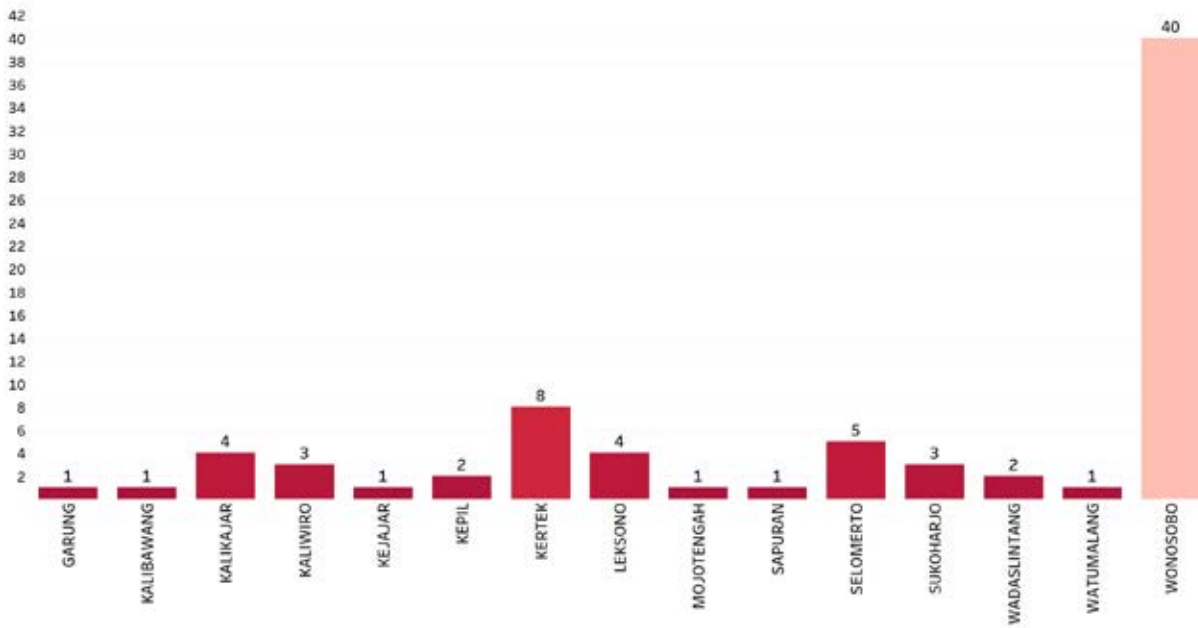

Sumber: Podes 2014, diolah

Jumlah Bidan Per Kecamatan di Kabupaten Wonosobo

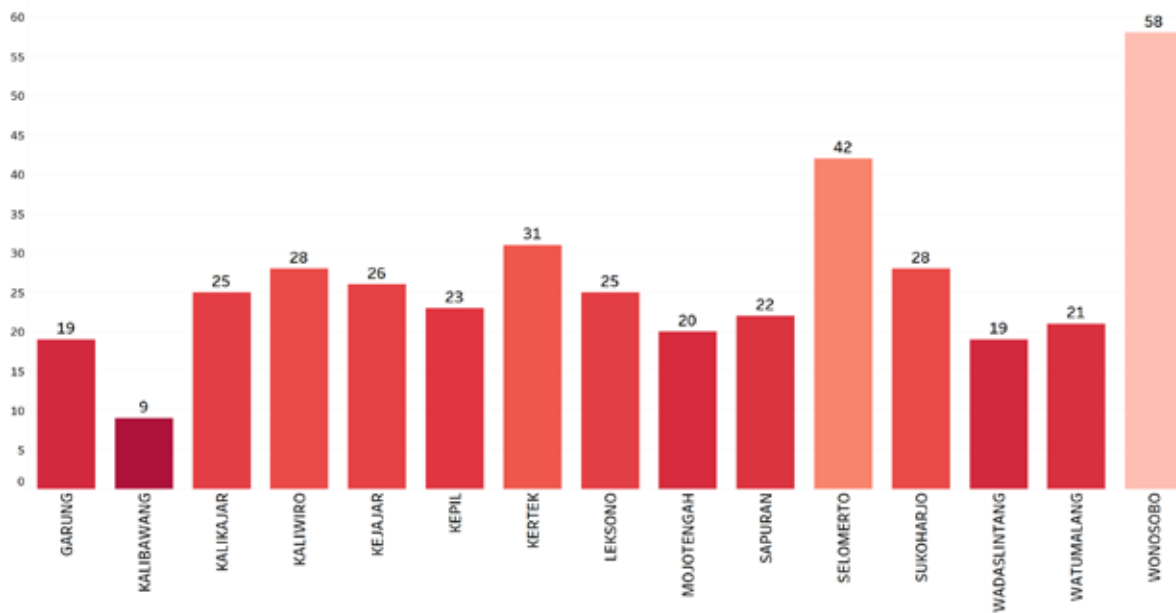

Sumber: Podes 2014, diolah

Jumlah Dokter per Puskesmas Per Kecamatan di Kabupaten Wonosobo

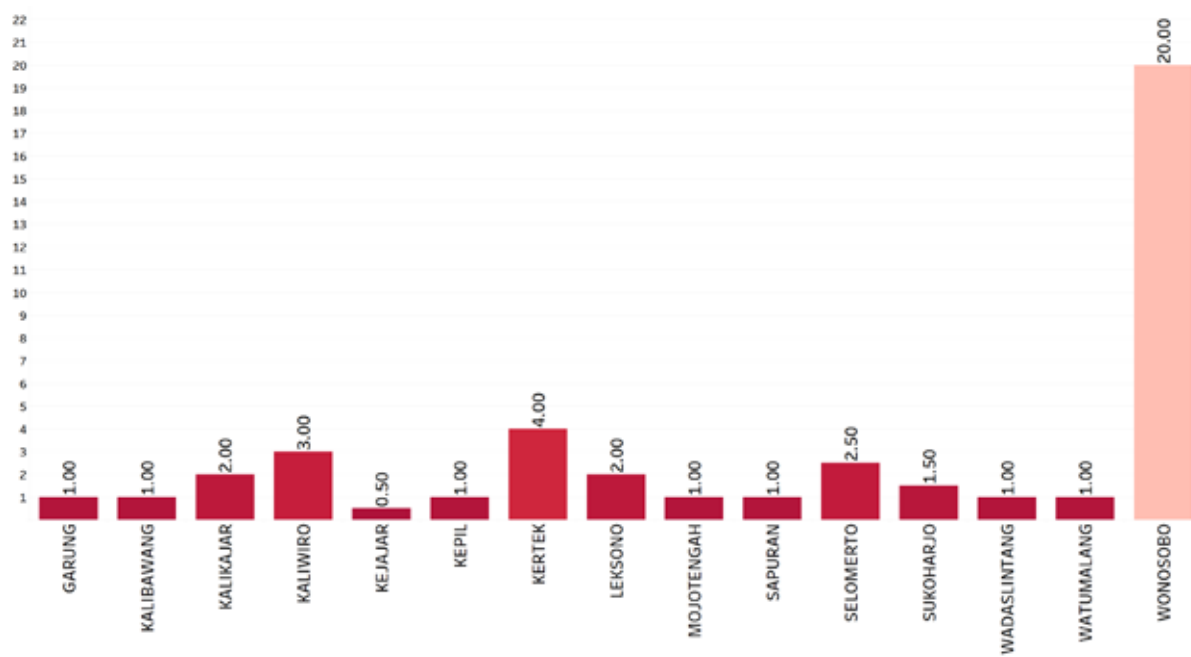

Sumber: Podes 2014, diolah

Jumlah Rumah Tangga 40% terendah yang Tidak Memiliki Fasilitas Tempat Buang Air Besar per Kecamatan Wonosobo

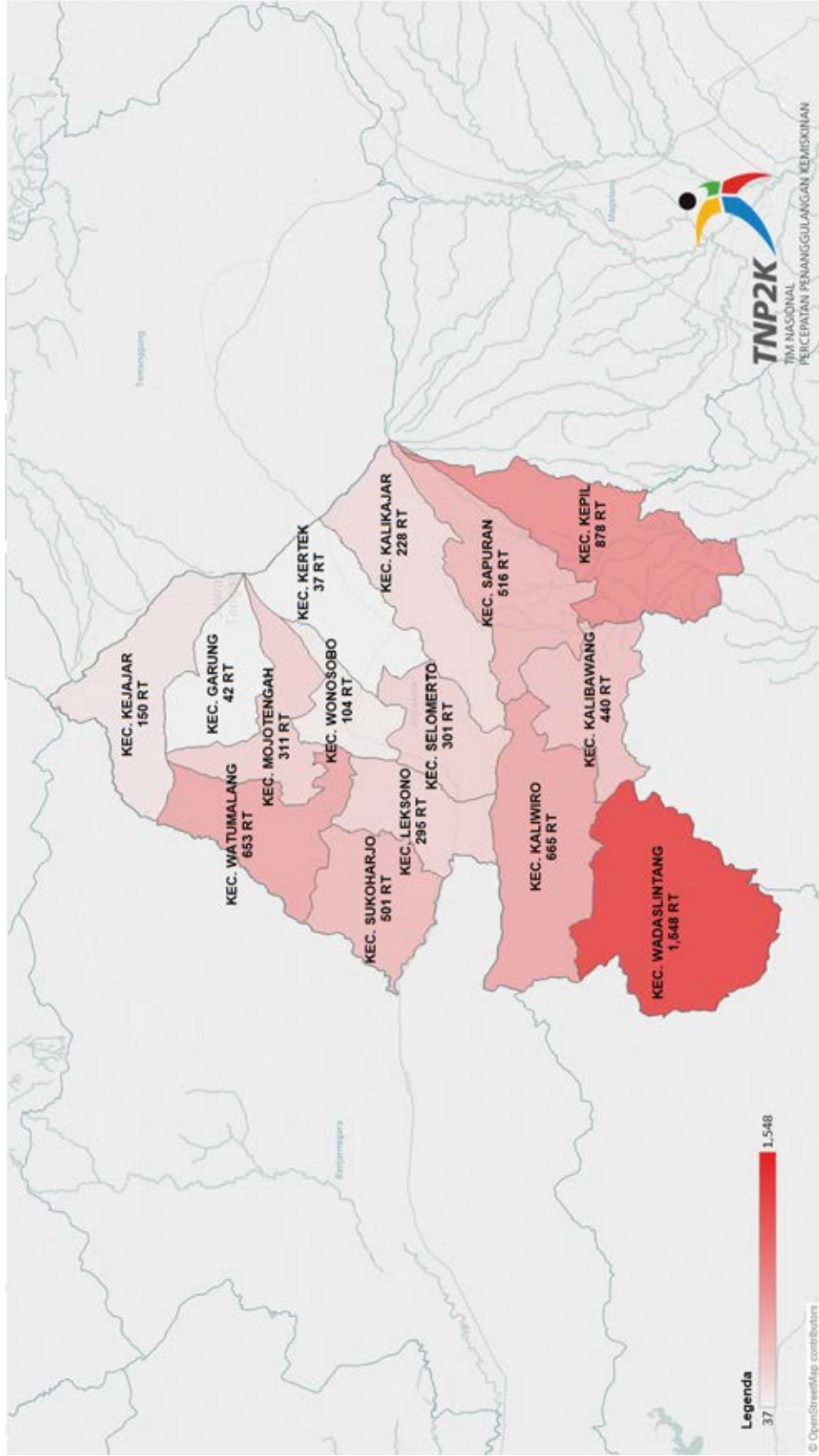

Sumber: Data Terpadu PPFM 2015, diolah TNP2K

Jumlah Rumah Tangga 40% terendah yang Tidak Menggunakan Tangki Septik, SPAL dan Lubang Tanah per Kecamatan di Kabupaten Wonosobo

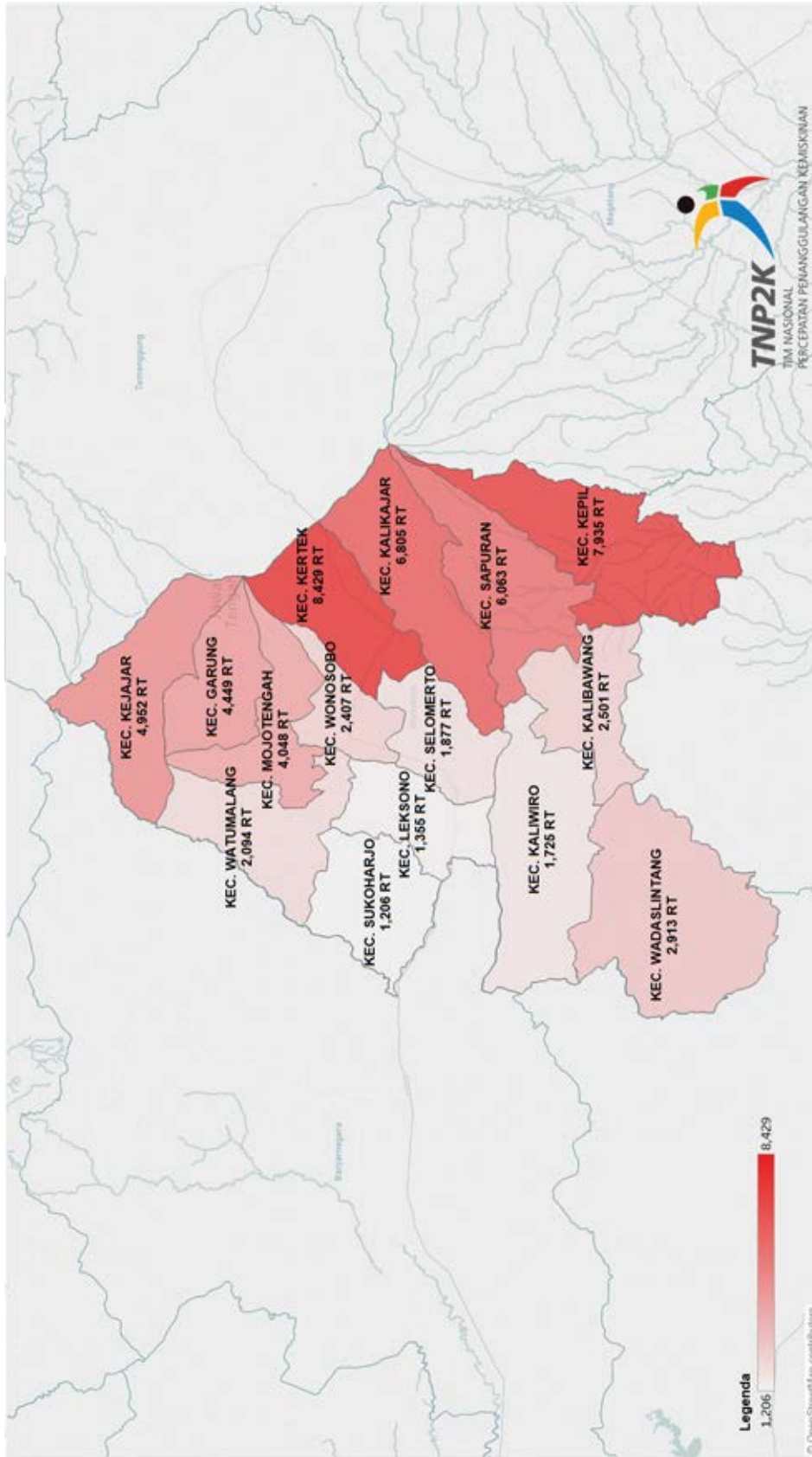

Sumber: Data Terpadu PPFM 2015, diolah TNP2K

JAWA TIMUR



Jumlah Fasilitas Kesehatan Kabupaten Bangkalan

Kecamatan	Jumlah Desa	Puskesmas	Puskesmas Pembantu	Poliklinik/ Balai Pengobatan	Tempat Praktek Dokter	Tempat Praktek Bidan	Polindes	Posyandu	Poskesdes
AROSBAYA	18	2	2	0	4	25	15	62	15
BANGKALAN	13	1	5	1	26	27	7	74	6
BLEGA	19	1	4	3	3	11	18	71	11
BURNEH	12	1	4	0	4	20	9	66	7
GALIS	21	2	4	0	1	21	21	52	2
GEGER	13	1	4	0	2	13	9	45	0
KAMAL	10	1	5	3	8	20	8	57	5
KLAMPIS	22	1	3	0	3	34	29	70	22
KOKOP	13	1	4	3	1	23	8	23	7
KONANG	13	1	2	1	0	12	8	13	1
KWANYAR	16	1	4	1	3	20	15	61	2
LABANG	13	1	3	0	1	17	13	44	1
MODUNG	17	2	4	2	2	18	15	73	1
SEPULU	15	1	3	0	5	26	18	55	3
SOCAH	11	2	3	0	3	12	2	61	2
TANAH MERAH	23	1	5	0	2	1	19	74	0
TANJUNGBUMI	14	1	3	0	5	32	14	52	12
TRAGAH	18	1	3	0	0	26	20	38	14

Sumber: Podes 2014, diolah

Jumlah Puskesmas Per Kecamatan di Kabupaten Bangkalan

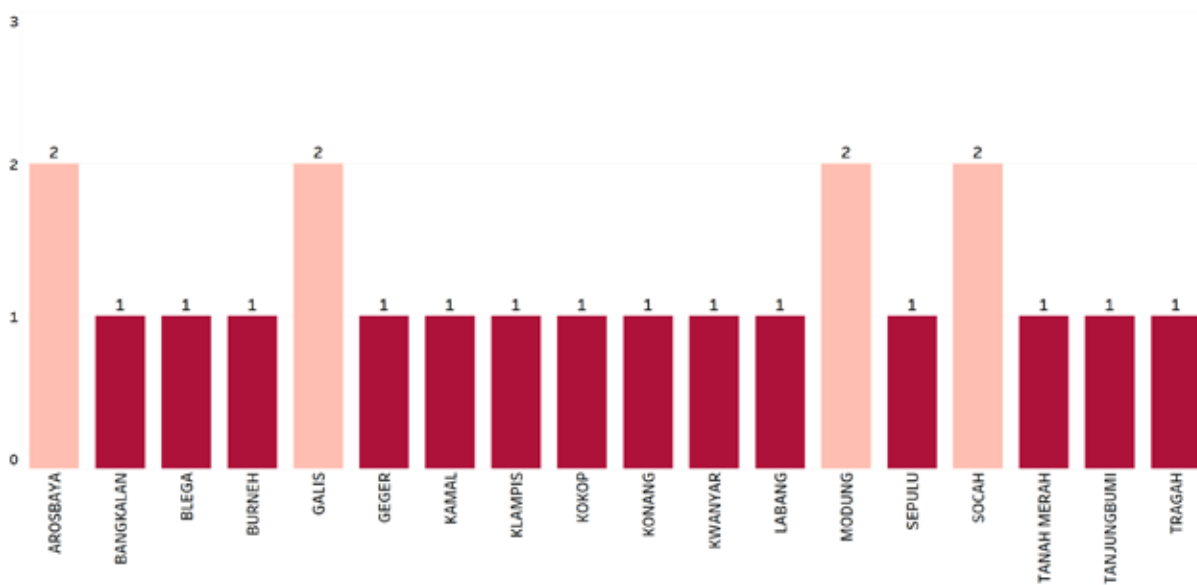

Sumber: Podes 2014, diolah

Jumlah Posyandu Per Kecamatan di Kabupaten Bangkalan

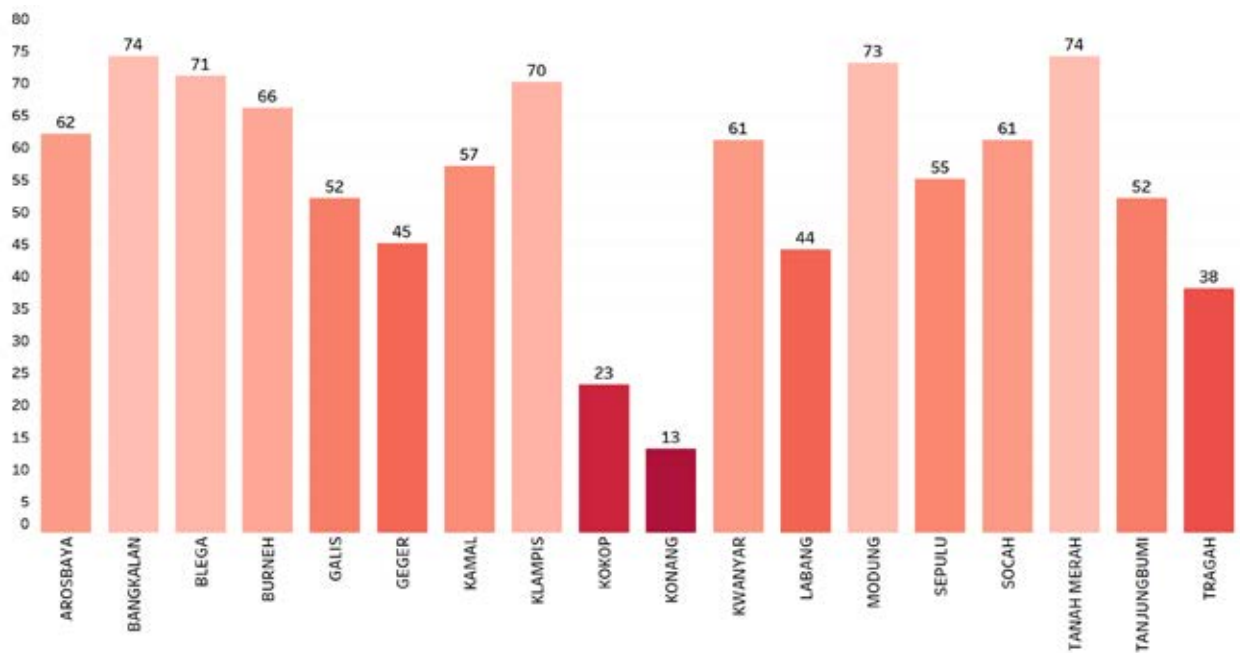

Sumber: Podes 2014, diolah

Jumlah Tenaga Kesehatan Per Kecamatan di Kabupaten Bangkalan

Kecamatan	Dokter	Dokter Gigi	Bidan	Lainnya	Dukun Bayi
AROS BAYA	4	1	27	23	10
BANGKALAN	24	5	43	73	12
BLEGA	1	0	30	31	51
BURNEH	4	1	29	26	20
GALIS	0	0	21	1	33
GEGER	1	0	17	18	29
KAMAL	5	3	34	22	22
KLAMPIS	2	1	21	10	1
KOKOP	1	0	24	9	45
KONANG	0	0	16	8	13
KWANYAR	6	3	23	20	25
LABANG	0	0	19	3	18
MODUNG	1	0	19	14	36
SEPULU	3	0	33	9	19
SOCAH	3	0	23	8	25
TANAH MERAH	1	1	27	5	28
TANJUNGBUMI	7	2	41	36	40
TRAGAH	0	0	26	3	7

Sumber: Podes 2014, diolah

Jumlah Dokter Per Kecamatan di Kabupaten Bangkalan

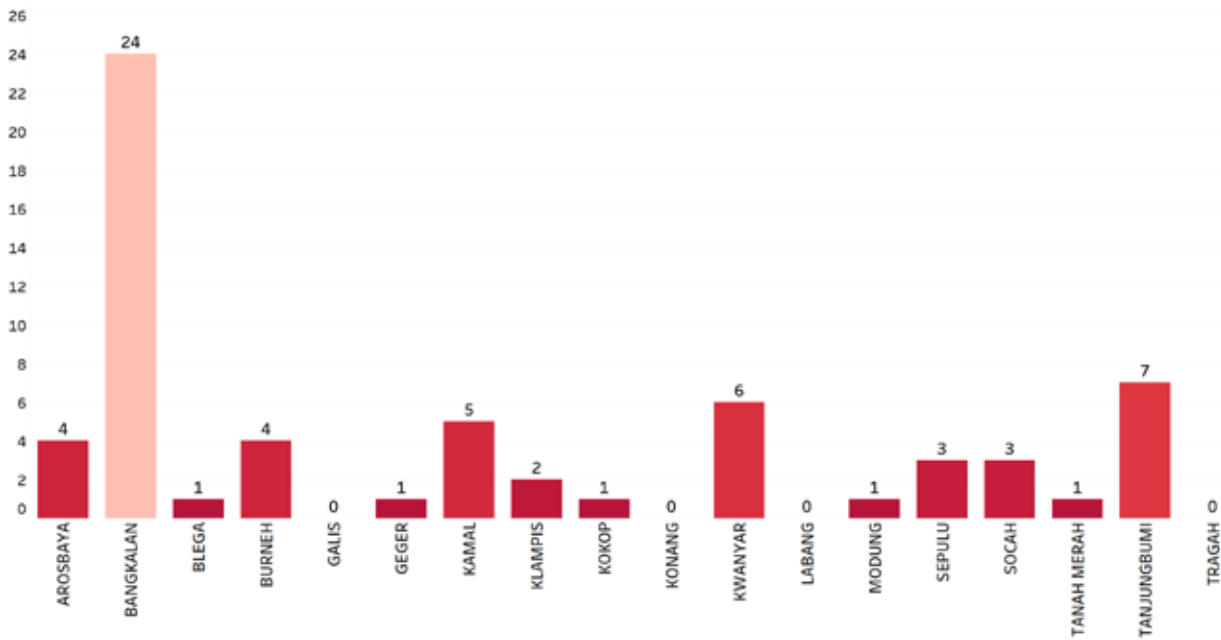

Sumber: Podes 2014, diolah

Jumlah Bidan Per Kecamatan di Kabupaten Bangkalan

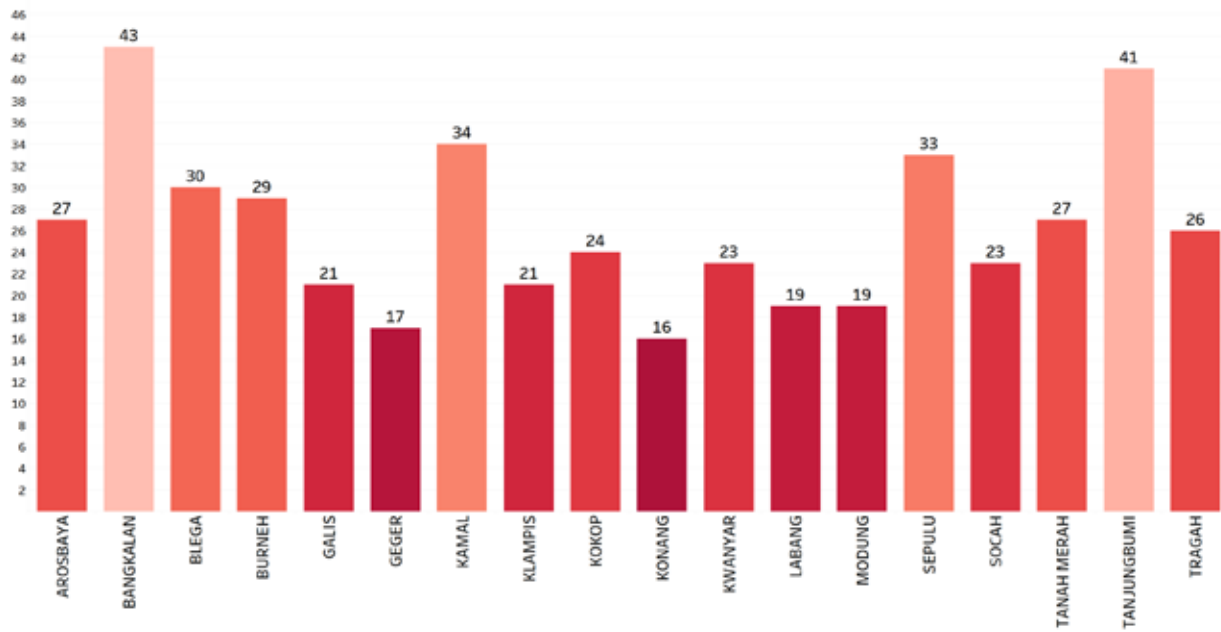

Sumber: Podes 2014, diolah

Jumlah Dokter per Puskesmas Per Kecamatan di Kabupaten Bangkalan

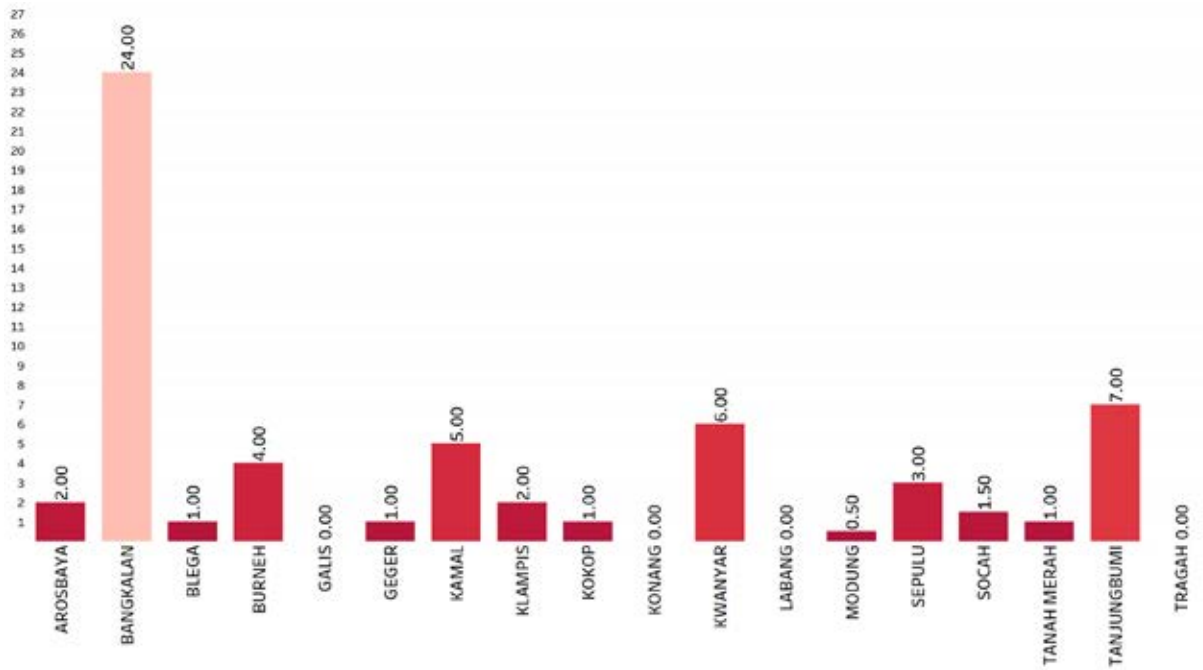

Sumber: Podes 2014, diolah

Jumlah Rumah Tangga 40% terendah dengan Sumber Air Minum Tidak Terlindungi per Kecamatan di Kabupaten Bangkalan

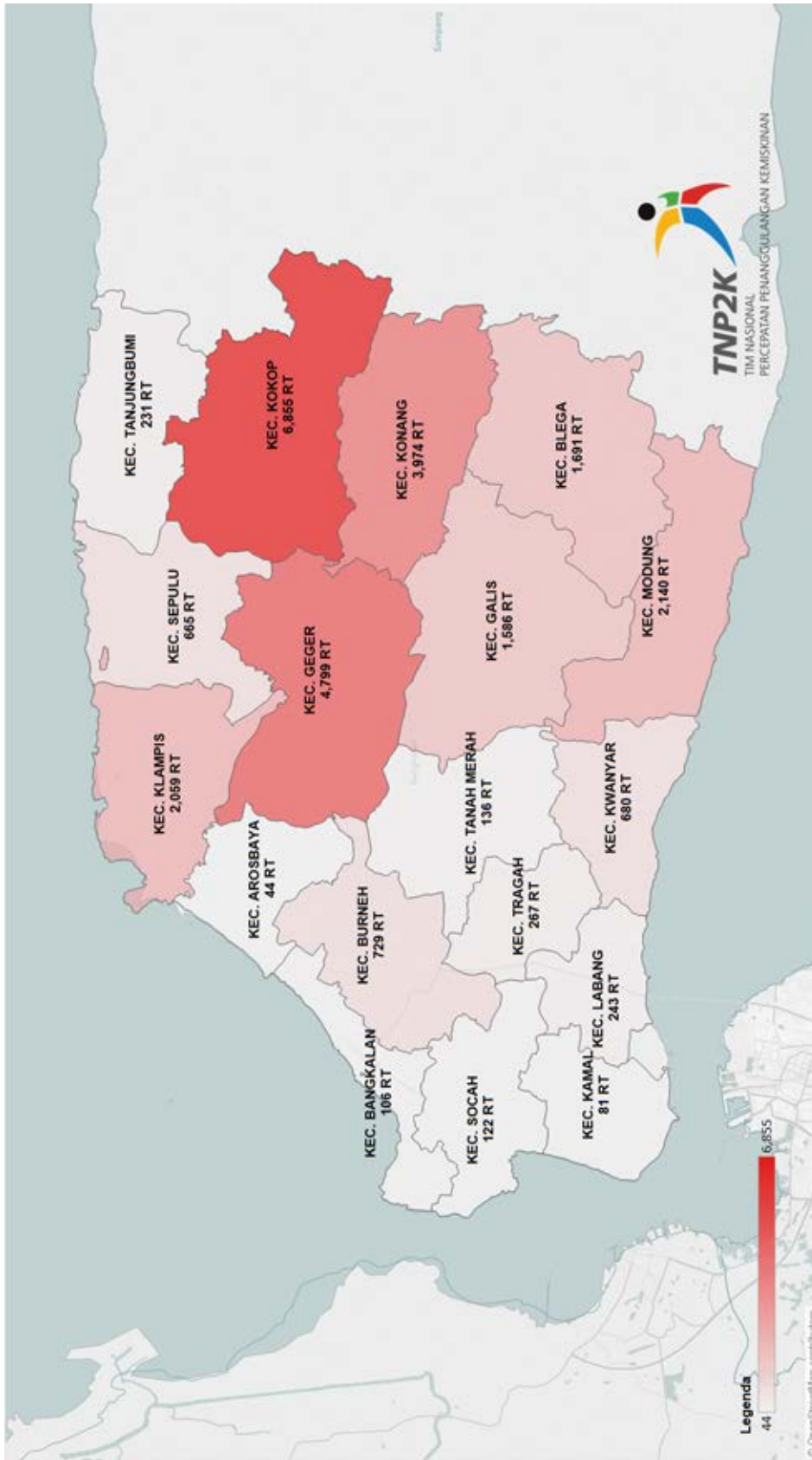

Sumber: Data Terpadu PPFM 2015, diolah TNP2K

Jumlah Rumah Tangga 40% terendah yang Tidak Memiliki Fasilitas Tempat Buang Air Besar per Kecamatan di Kabupaten Bangkalan

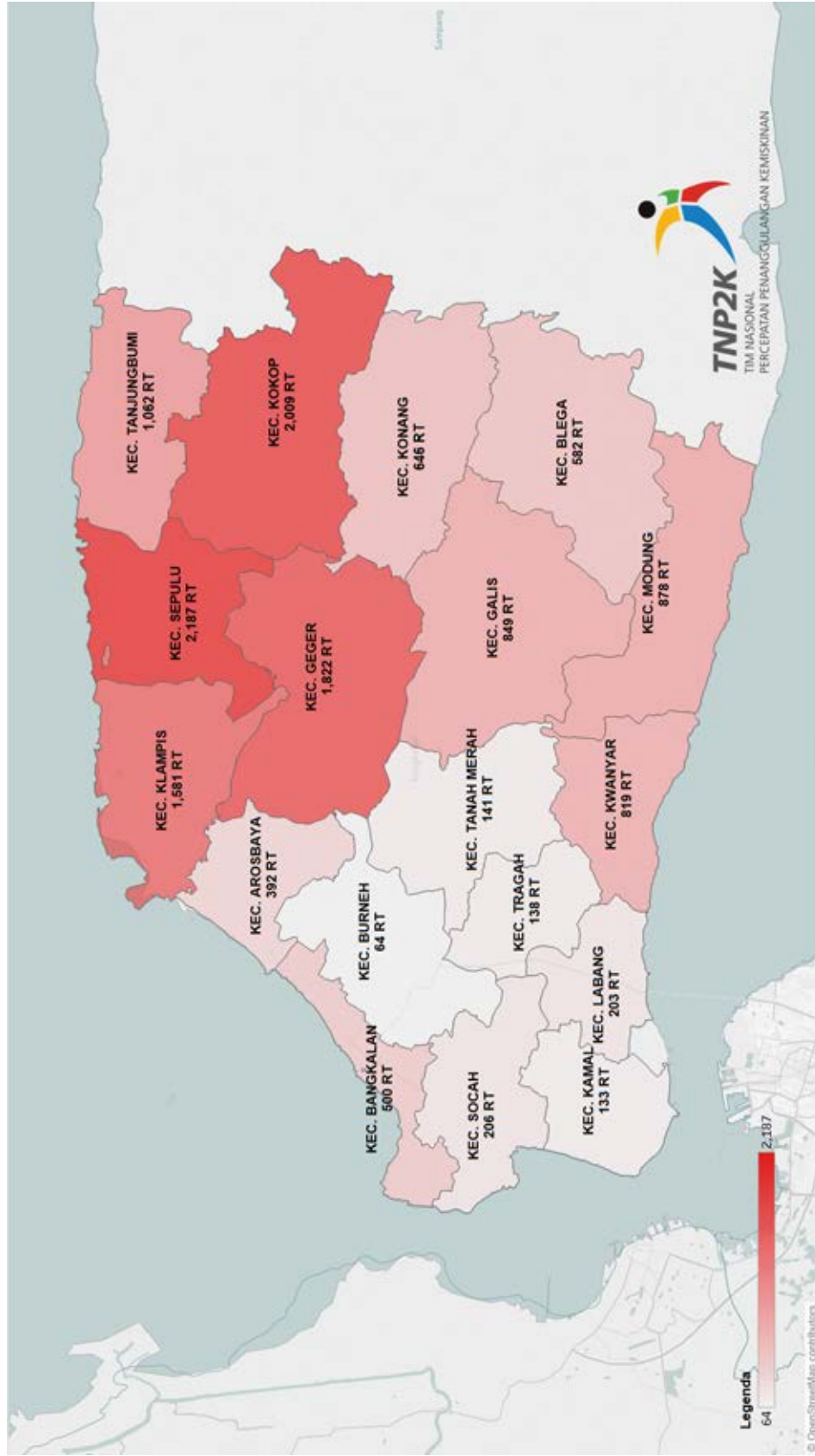

Sumber: Data Terpadu PPFM 2015, diolah TNPaK

Jumlah Rumah Tangga 40% terendah yang Tidak Menggunakan Tangki Septik, SPAL dan Lubang Tanah per Kecamatan di Kabupaten Bangkalan

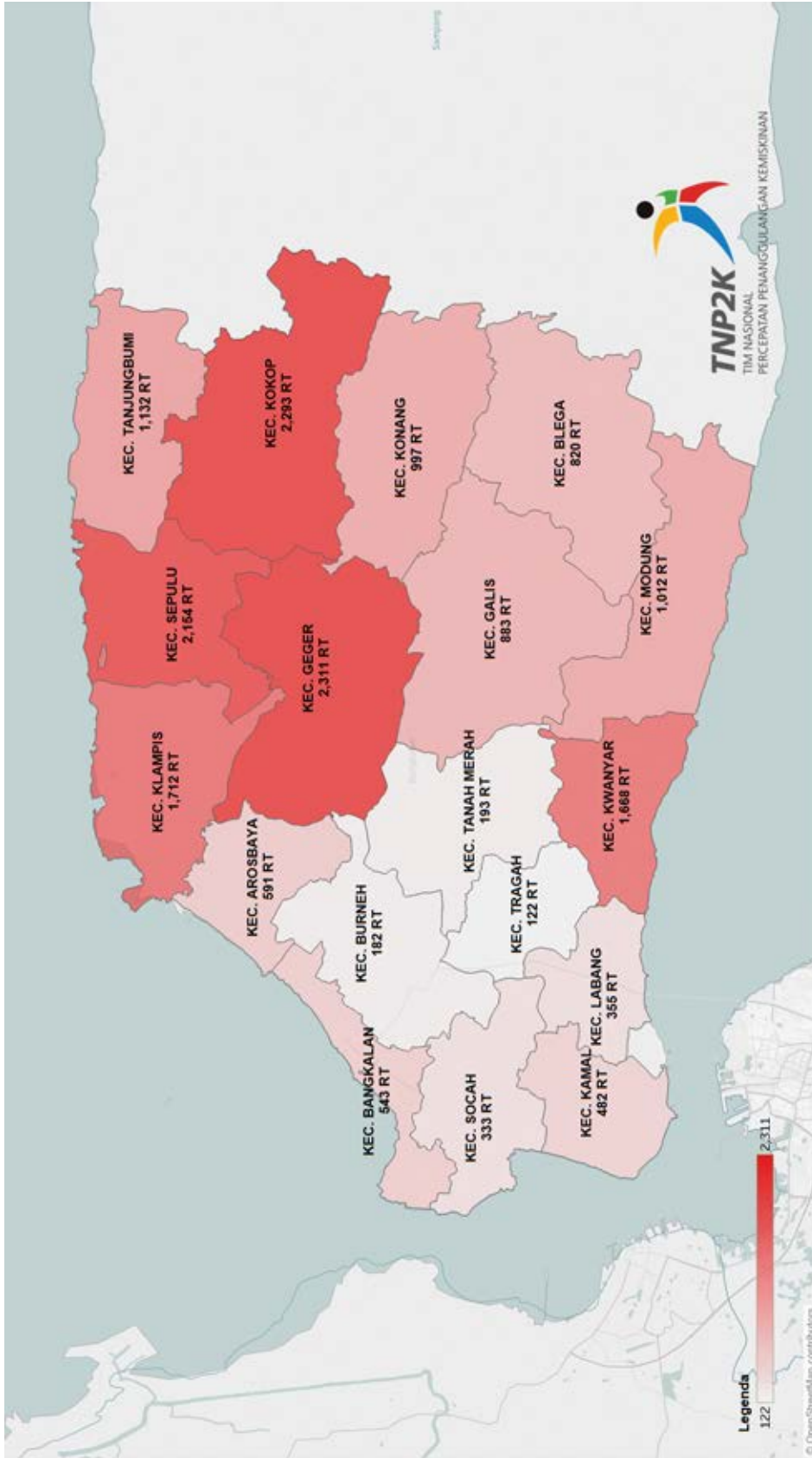

Sumber: Data Terpadu PPFM 2015, diolah TNP2K

JAWA TIMUR

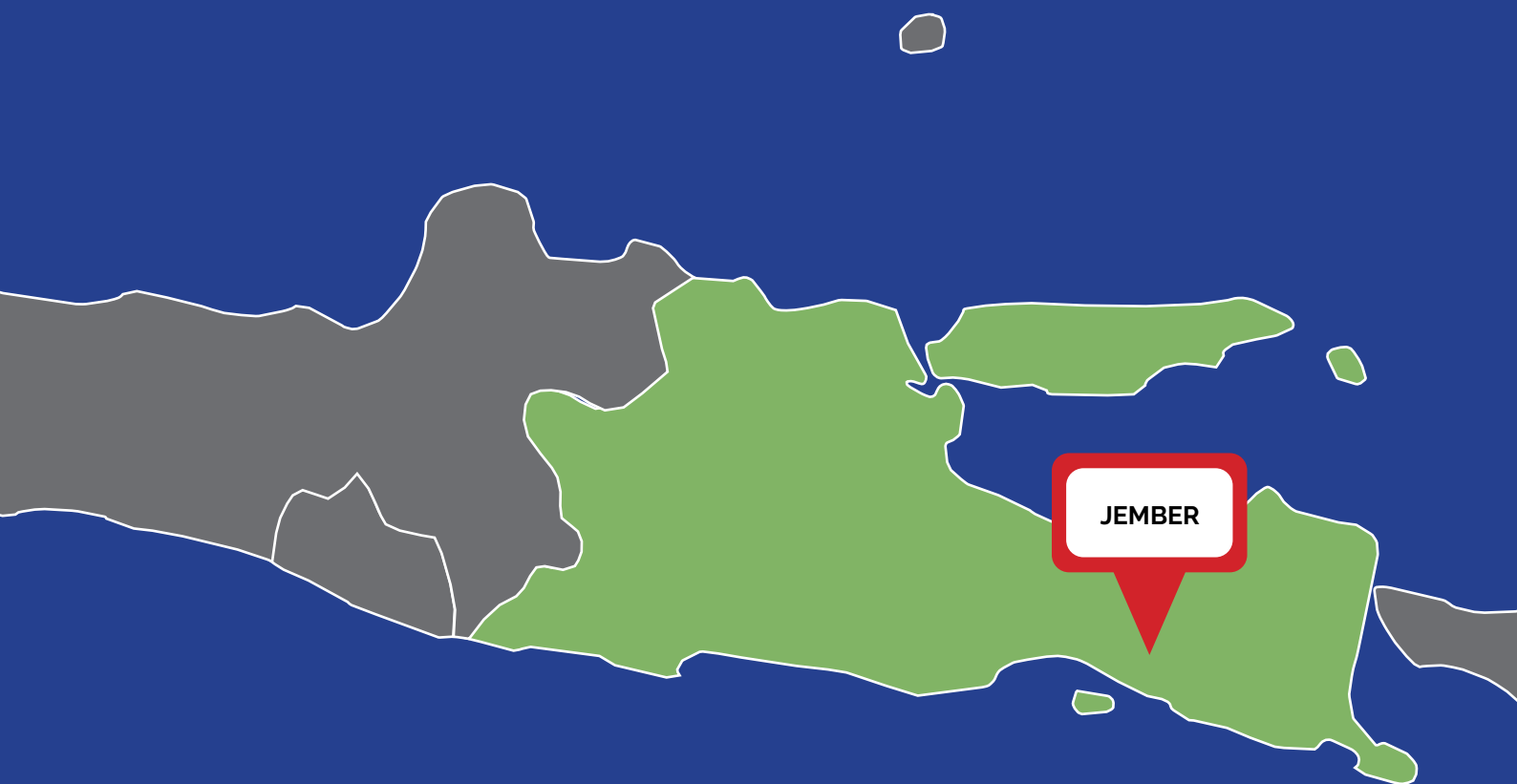

Jumlah Fasilitas Kesehatan Kabupaten Jember

Kecamatan	Jumlah Desa	Puskesmas	Puskesmas Pembantu	Poliklinik / Balai Pengobatan	Tempat Praktek Dokter	Tempat Praktek Bidan	Polindes	Posyandu	Poskesdes
AJUNG	7	1	5	0	5	10	4	79	0
AMBULU	7	3	6	2	13	17	5	143	1
ARJASA	6	2	5	3	1	9	4	52	3
BALUNG	8	2	4	1	9	14	3	97	0
BANGSALSARI	11	2	6	0	2	17	7	141	1
GUMUK MAS	8	2	7	0	6	17	6	99	3
JELBUK	6	2	0	0	0	1	7	37	7
JENGGAWAH	8	2	3	0	3	11	4	102	0
JOMBANG	6	1	5	1	4	13	4	70	3
KALISAT	12	2	10	1	4	19	5	87	1
KALIWATES	7	3	4	9	19	17	1	149	0
KENCONG	5	4	4	2	4	10	2	60	1
LEDOKOMBO	10	1	5	2	1	12	7	62	6
MAYANG	7	1	4	0	5	9	5	60	1
MUMBULSARI	7	2	6	0	2	6	2	78	1
PAKUSARI	7	2	5	2	1	7	4	52	4
PANTI	7	2	3	1	0	8	6	67	1
PATRANG	8	1	4	2	15	23	3	110	0
PUGER	12	2	8	4	12	21	6	163	3
RAMBIPUJI	8	2	6	0	7	21	3	94	0
SEMBORO	6	2	1	0	2	11	4	63	5
SILU	9	4	6	3	2	24	6	125	5
SUKORAMBI	5	1	3	1	0	4	4	49	2
SUKOWONO	12	1	4	0	1	13	7	75	0
SUMBER BARU	10	3	5	2	3	9	7	135	2
SUMBERJAMBE	9	1	3	0	1	12	5	69	2
SUMBERSARI	7	4	6	3	10	19	2	149	1
TANGGUL	8	2	6	1	6	19	4	116	1
TEMPUREJO	8	2	7	2	1	12	2	93	2
UMBULSARI	10	2	5	1	5	10	8	124	2
WULUHAN	7	2	4	3	6	17	5	138	1

Sumber: Podes 2014, diolah

Jumlah Puskesmas Per Kecamatan di Kabupaten Jember

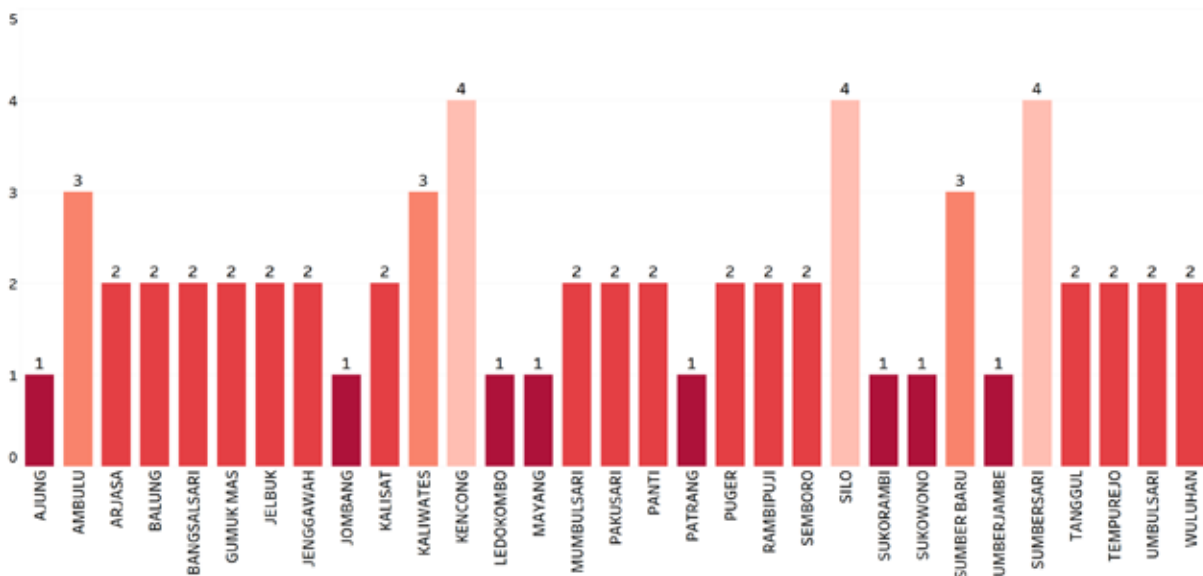

Sumber: Podes 2014, diolah

Jumlah Posyandu Per Kecamatan di Kabupaten Jember

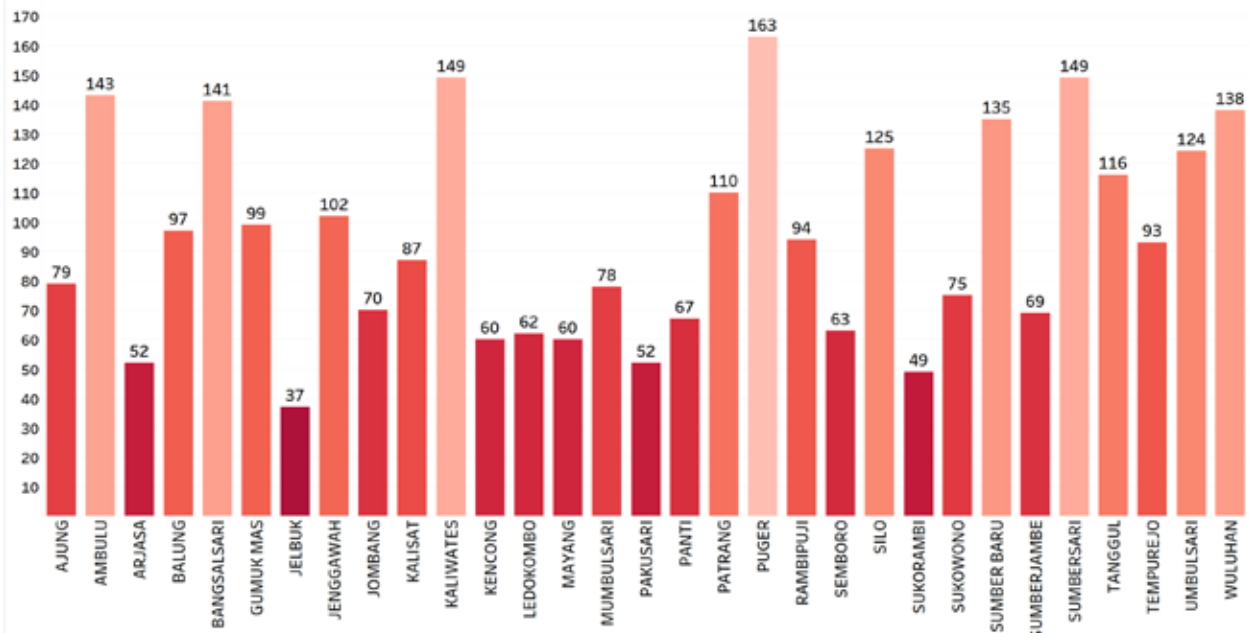

Sumber: Podes 2014, diolah

Jumlah Tenaga Kesehatan Per Kecamatan di Kabupaten Jember

Kecamatan	Dokter	Dokter Gigi	Bidan	Lainnya	Dukun Bayi
AJUNG	5	0	33	44	29
AMBULU	17	6	25	87	22
ARJASA	10	0	10	6	27
BALUNG	9	2	13	14	6
BANGSALSARI	1	1	24	23	56
GUMUK MAS	6	2	18	35	34
JELBUK	0	0	5	50	37
JENGGAWAH	2	2	22	30	29
JOMBANG	4	0	13	13	18
KALISAT	5	1	19	20	16
KALIWATES	18	7	21	34	8
KENCONG	6	1	28	18	11
LEDOKOMBO	1	1	13	7	39
MAYANG	4	1	11	7	36
MUMBULSARI	2	1	22	21	30
PAKUSARI	6	4	8	15	25
PANTI	4	1	12	10	29
PATRANG	48	10	23	25	23
PUGER	8	3	44	39	20
RAMBIPUJI	3	2	23	57	22
SEMBORO	1	1	17	10	15
SILU	2	0	24	32	40
SUKORAMBI	0	0	5	13	25
SUKOWONO	0	1	13	13	21
SUMBER BARU	3	2	27	12	71
SUMBERJAMBE	0	1	12	16	40
SUMBERSARI	21	9	27	15	30
TANGGUL	2	2	23	15	43
TEMPUREJO	0	0	13	12	32
UMBULSARI	5	0	33	32	46
WULUHAN	7	2	53	54	38

Sumber: Podes 2014, diolah

Jumlah Dokter Per Kecamatan di Kabupaten Jember

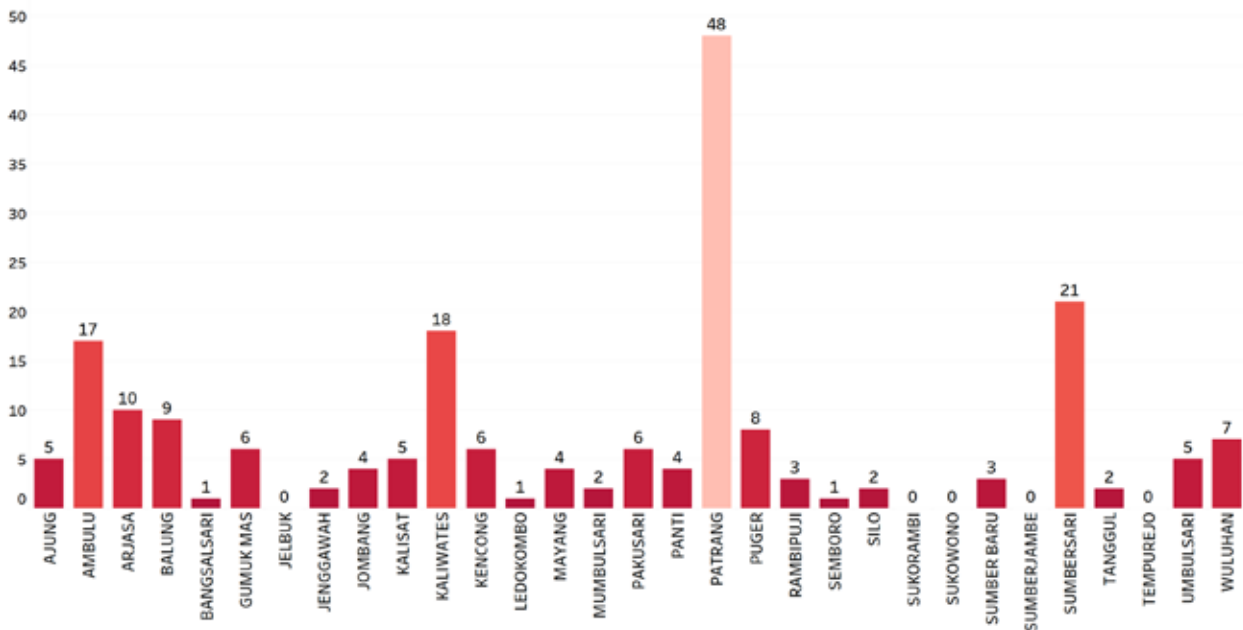

Sumber: Podes 2014, diolah

Jumlah Bidan Per Kecamatan di Kabupaten Jember

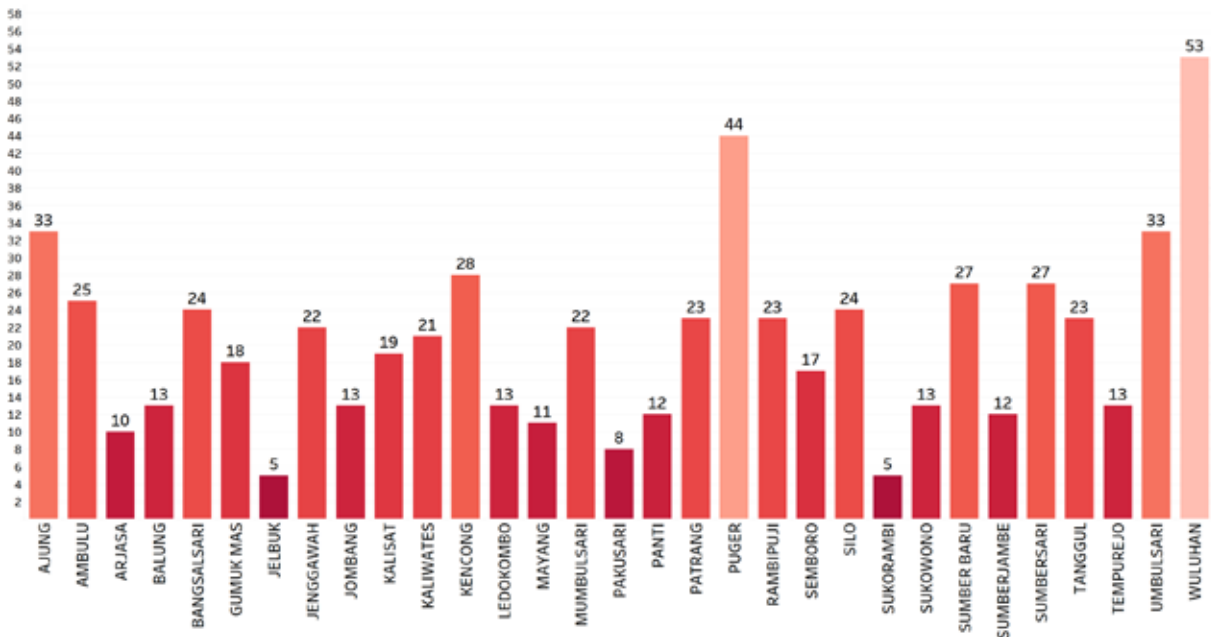

Sumber: Podes 2014, diolah

Jumlah Dokter per Puskesmas Per Kecamatan di Kabupaten Jember

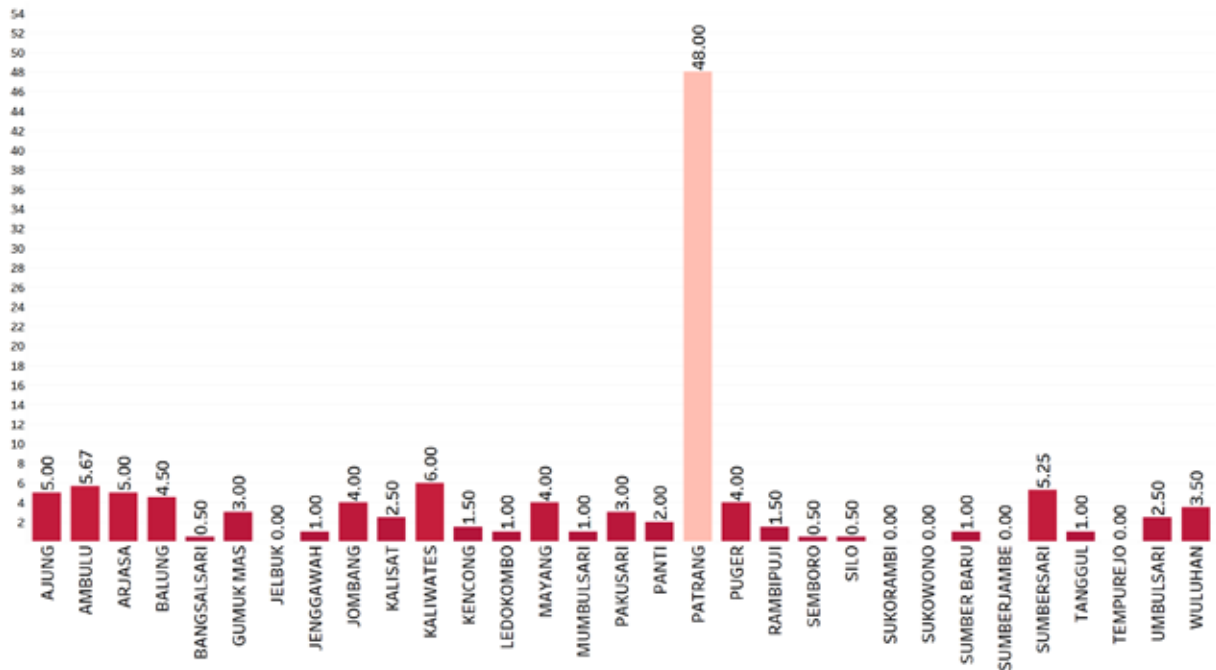

Sumber: Podes 2014, diolah

Jumlah Rumah Tangga 40% terendah yang Tidak Memiliki Fasilitas Tempat Buang Air Besar per Kecamatan di Kabupaten Jember

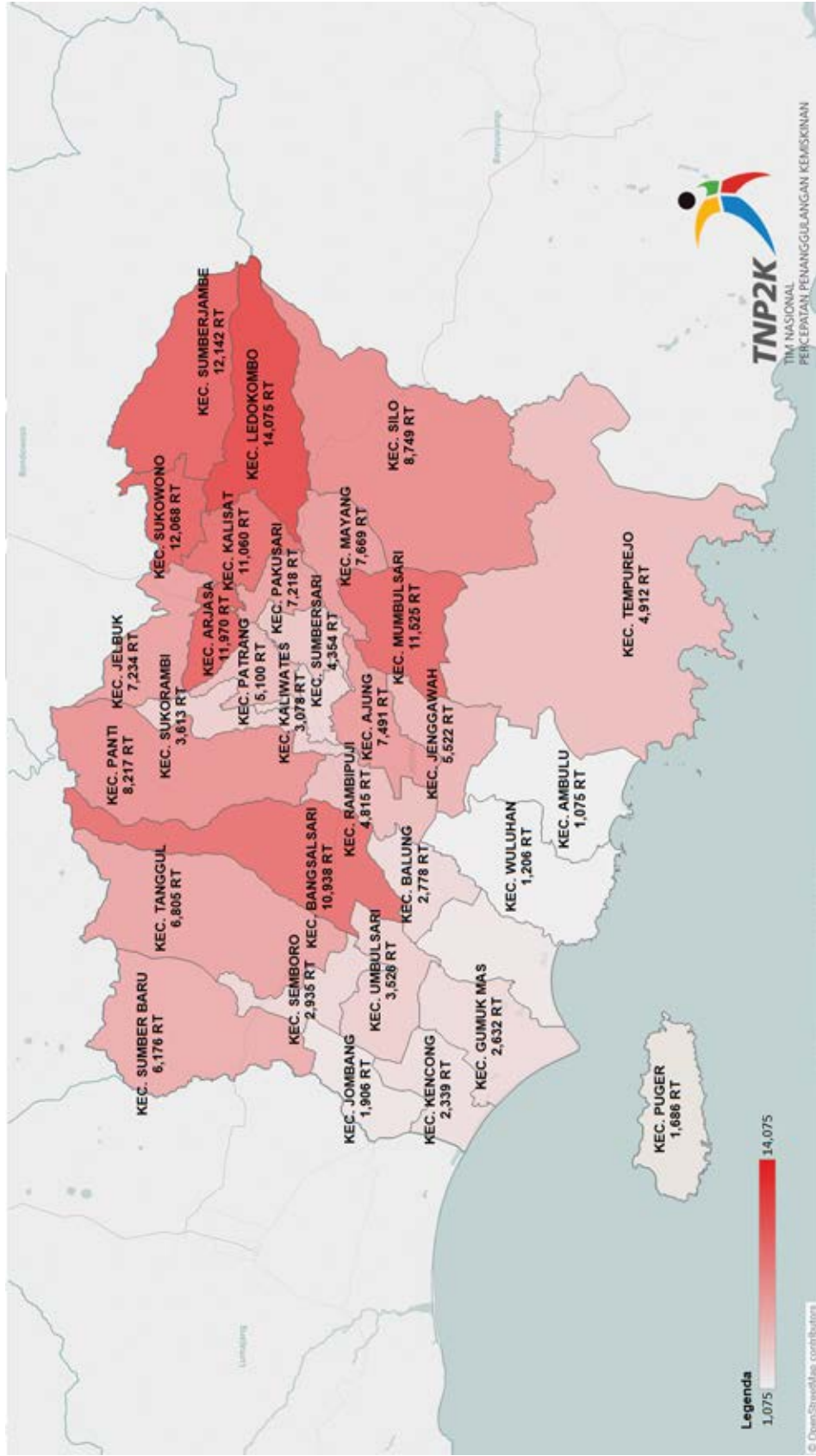

Sumber: Data Terpadu PPFM 2015, diolah TNP2K

Jumlah Rumah Tangga 40% terendah yang Tidak Menggunakan Tangki Septik, SPAL dan Lubang Tanah per Kecamatan di Kabupaten Jember

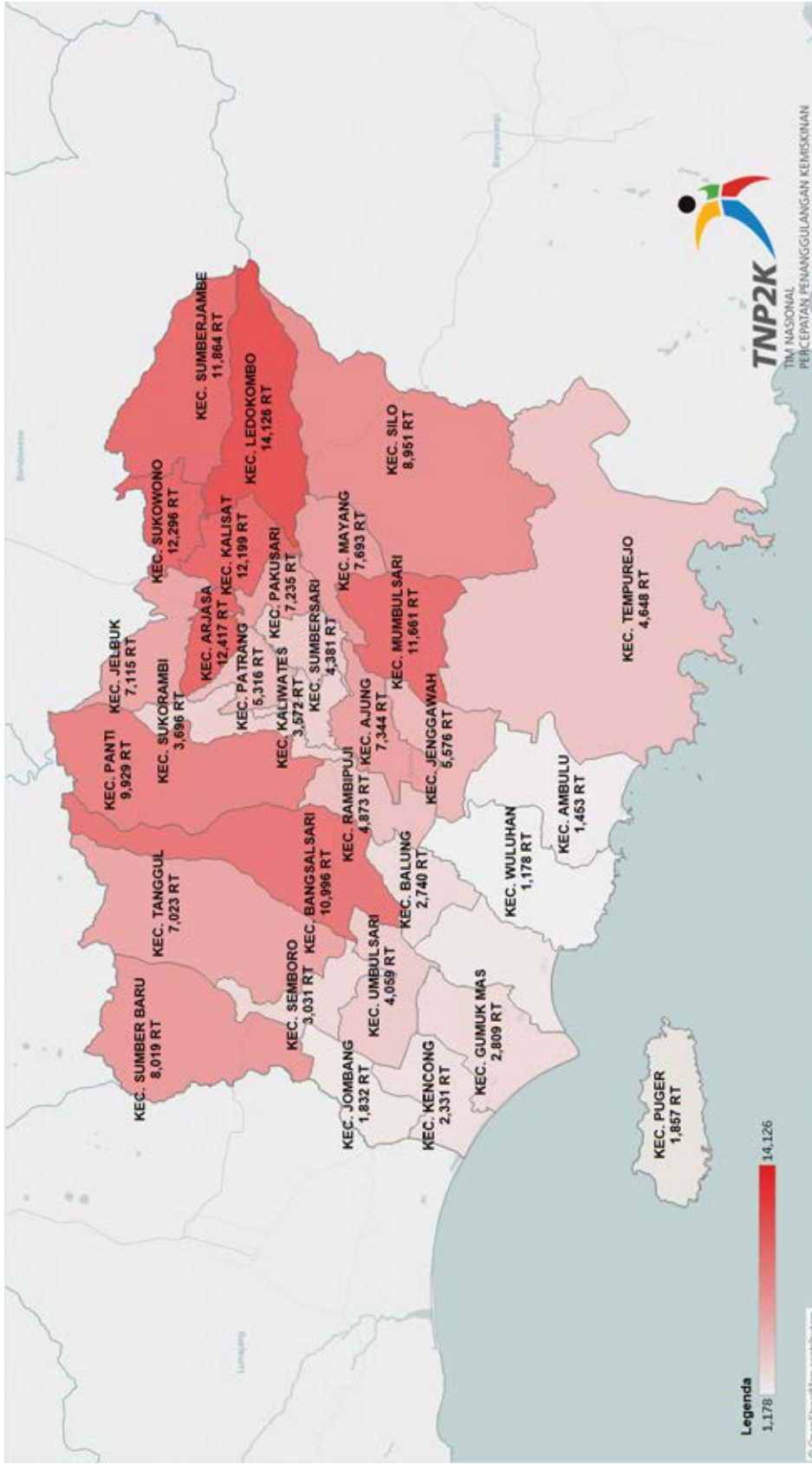

Sumber: Data Terpadu PPFM 2015, diolah TNP2K

JAWA TIMUR



Jumlah Fasilitas Kesehatan Kabupaten Lamongan

Kecamatan	Jumlah Desa	Puskesmas	Puskesmas Pembantu	Poliklinik / Balai Pengobatan	Tempat Praktek Dokter	Tempat Praktek Bidan	Polindes	Posyandu	Poskesdes
BABAT	23	3	6	6	17	23	14	104	10
BLULUK	9	1	3	0	1	11	0	44	9
BRONDONG	10	1	3	1	17	26	13	42	10
DEKET	17	1	5	0	6	26	8	59	3
GLAGAH	29	1	6	1	8	29	21	58	16
KALITENGGAH	20	1	4	0	1	19	17	39	13
KARANG GENENG	18	1	4	3	10	23	15	41	17
KARANGBINANGUN	21	1	4	1	4	22	16	57	15
KEDUNGPRING	23	2	6	4	4	23	15	79	8
KEMBANGBAHU	18	1	4	2	3	22	10	72	15
LAMONGAN	20	1	4	9	24	21	9	103	18
LAREN	20	1	5	4	2	22	15	39	16
MADURAN	17	1	2	3	6	21	3	33	12
MANTUP	15	1	3	1	5	17	5	72	12
MODO	17	2	4	2	2	20	15	71	12
NGIMBANG	19	1	3	1	2	16	15	71	13
PACIRAN	17	2	4	5	13	32	14	58	15
PUCUK	17	1	5	5	2	16	4	41	7
SAMBENG	22	1	5	0	1	19	7	85	19
SARIREJO	9	1	3	1	1	9	2	31	7
SEKARAN	21	1	5	1	6	24	12	45	14
SOLOKURO	10	1	3	4	4	23	4	28	6
SUGIO	21	1	5	1	3	22	7	84	10
SUKODADI	20	2	4	1	5	17	8	74	4
SUKORAME	9	1	2	2	1	8	5	34	5
TIKUNG	13	1	3	2	4	26	0	69	13
TURI	19	1	4	0	1	18	5	60	15

Sumber: Podes 2014, diolah

Jumlah Puskesmas Per Kecamatan di Kabupaten Lamongan

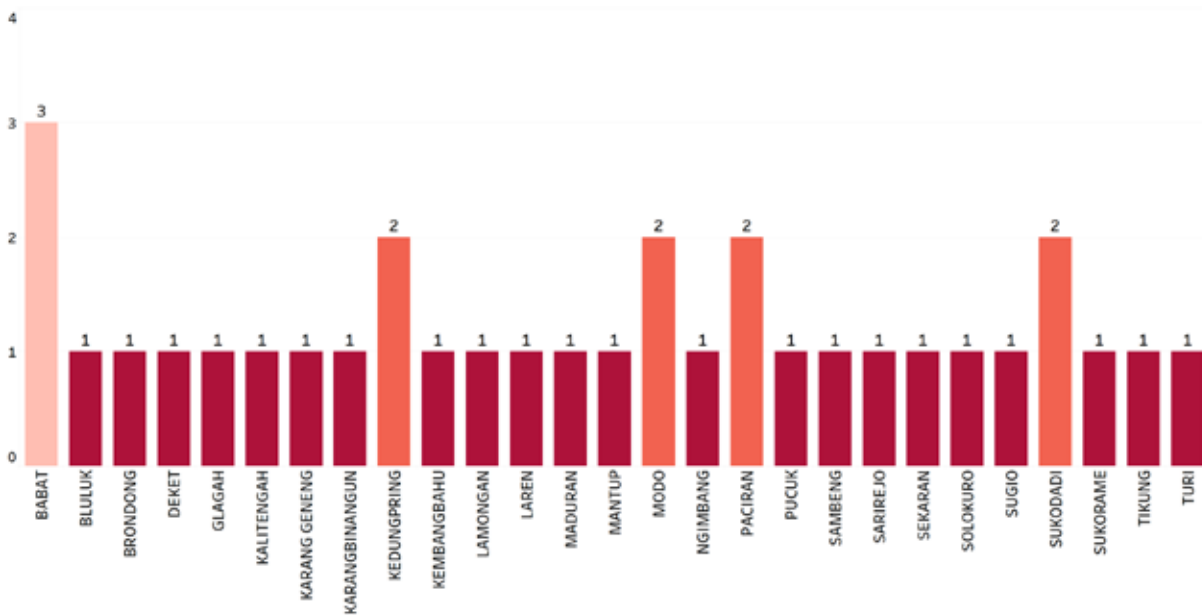

Sumber: Podes 2014, diolah

Jumlah Posyandu Per Kecamatan di Kabupaten Lamongan

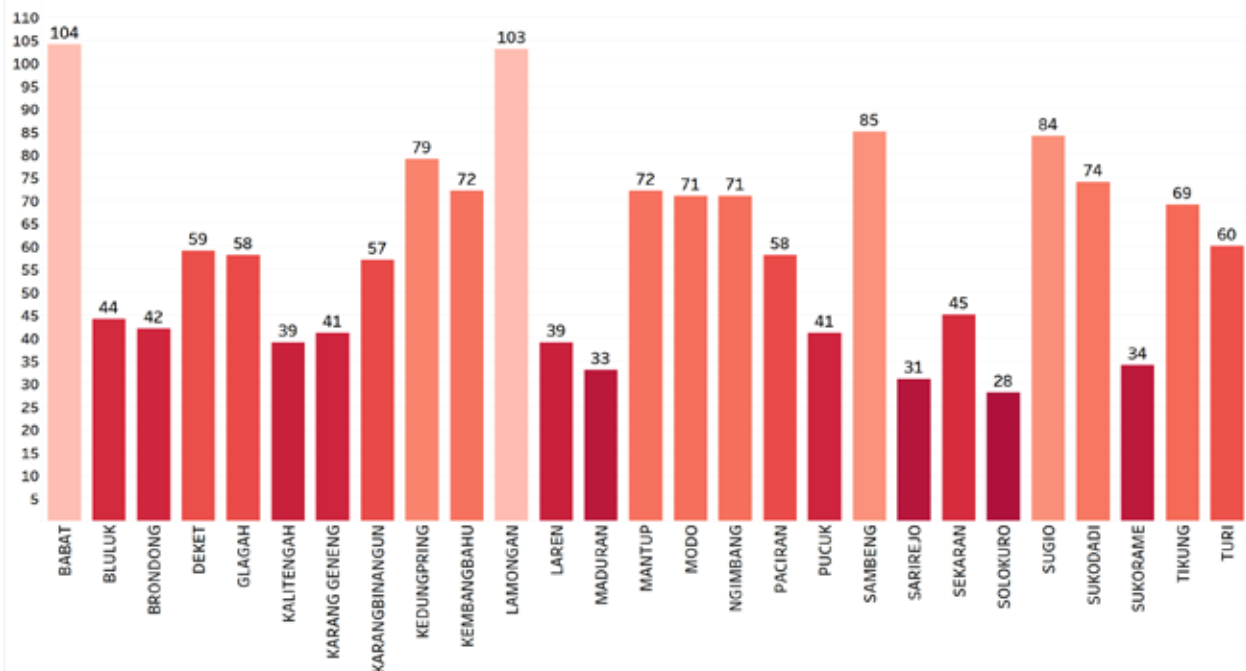

Sumber: Podes 2014, diolah

Jumlah Tenaga Kesehatan Per Kecamatan di Kabupaten Lamongan

Kecamatan	Dokter	Dokter Gigi	Bidan	Lainnya	Dukun Bayi
BABAT	19	4	69	118	11
BLULUK	2	0	11	3	6
BRONDONG	12	1	24	6	8
DEKET	8	0	42	37	4
GLAGAH	5	0	23	23	3
KALITENGAH	3	1	28	29	8
KARANG GENENG	17	5	24	26	10
KARANGBINANGUN	6	0	41	38	5
KEDUNGPRING	3	0	36	35	12
KEMBANGBAHU	2	0	27	52	14
LAMONGAN	35	6	41	95	2
LAREN	1	1	21	27	17
MADURAN	11	2	36	36	7
MANTUP	7	1	20	19	10
MODO	2	0	27	22	13
NGIMBANG	2	1	16	29	12
PACIRAN	19	3	33	17	9
PUCUK	2	1	19	45	16
SAMBENG	2	0	31	28	20
SARIREJO	1	0	16	35	3
SEKARAN	9	1	27	85	11
SOLOKURO	2	0	22	24	11
SUGIO	5	0	36	92	10
SUKODADI	9	2	30	67	19
SUKORAME	0	0	15	8	10
TIKUNG	6	1	26	18	5
TURI	4	0	29	63	10

Sumber: Podes 2014, diolah

Jumlah Dokter Per Kecamatan di Kabupaten Lamongan

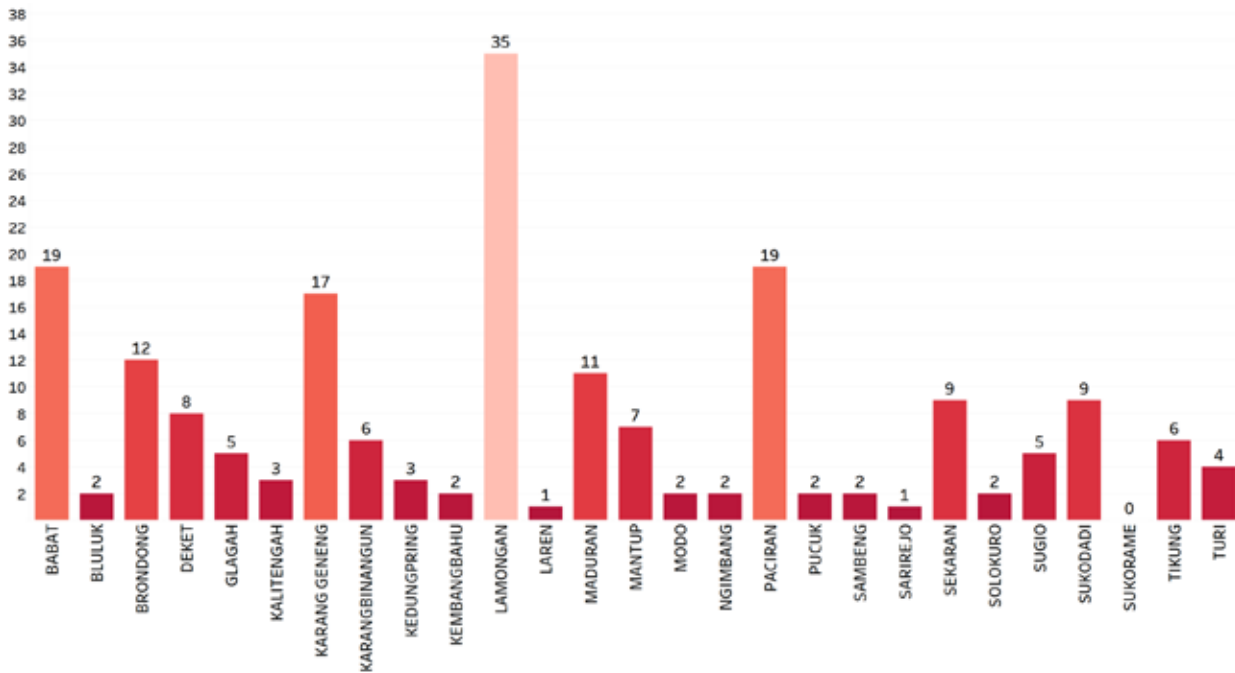

Sumber: Podes 2014, diolah

Jumlah Bidan Per Kecamatan di Kabupaten Lamongan

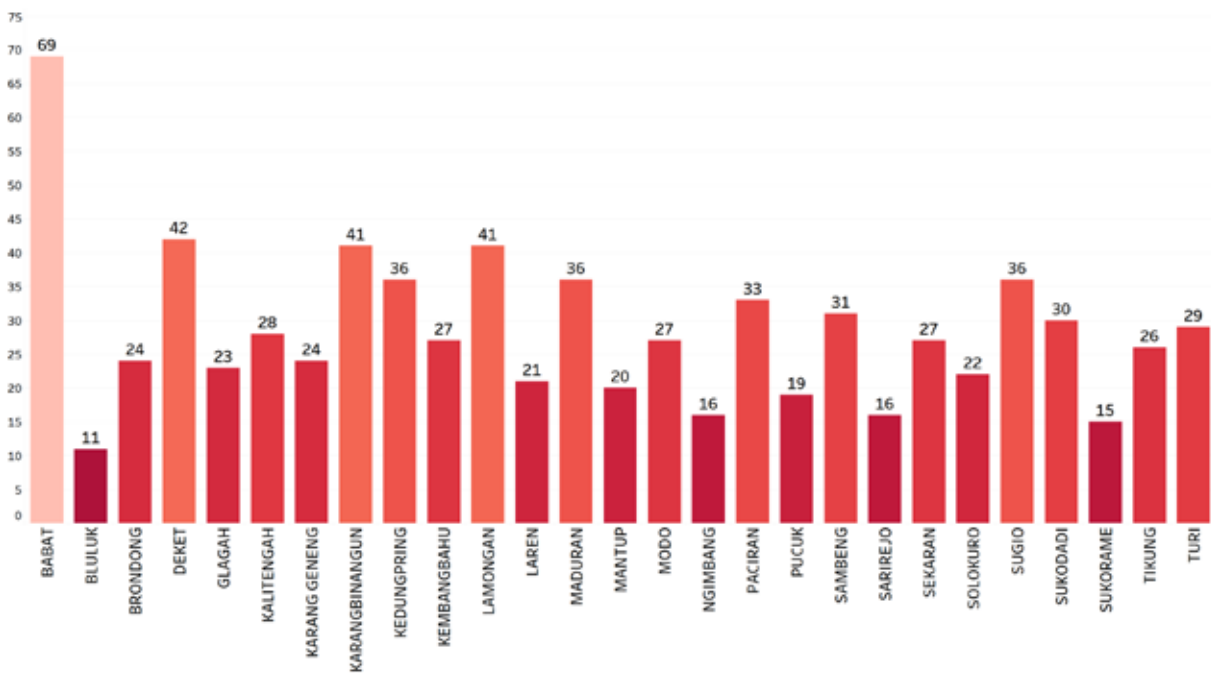

Sumber: Podes 2014, diolah

Jumlah Dokter per Puskesmas Per Kecamatan di Kabupaten Lamongan

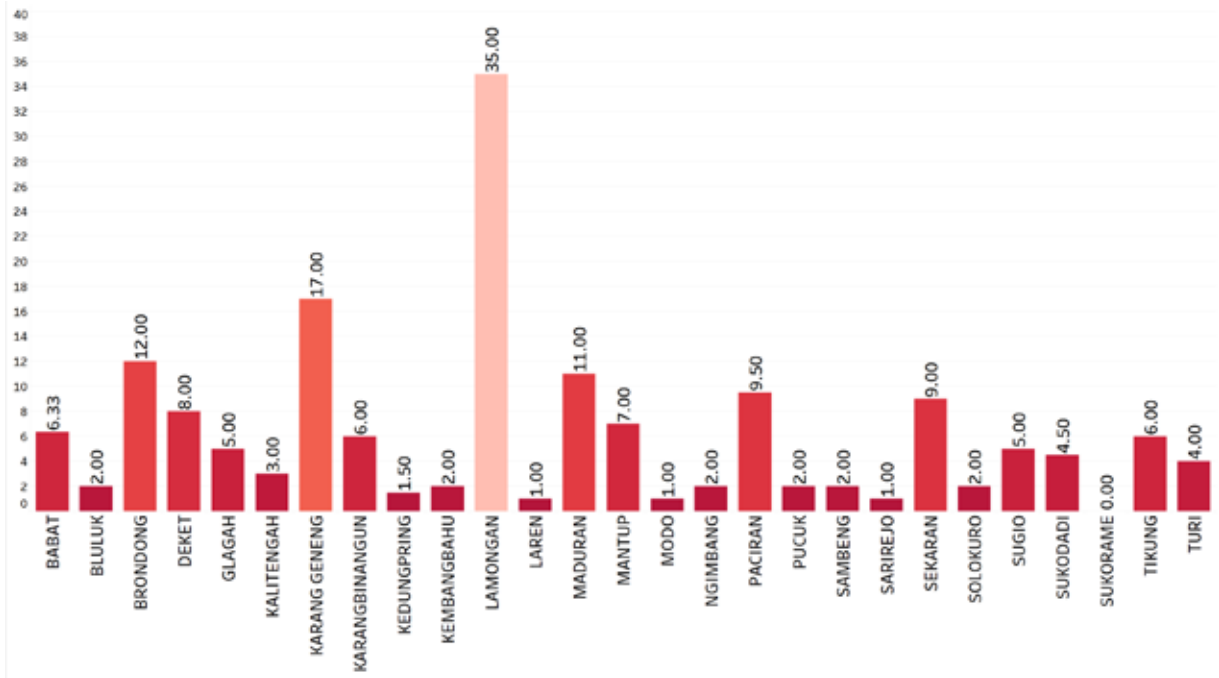

Sumber: Podes 2014, diolah

Jumlah Rumah Tangga 40% terendah yang Tidak Memiliki Fasilitas Tempat Buang Air Besar per Kecamatan di Kabupaten Lamongan

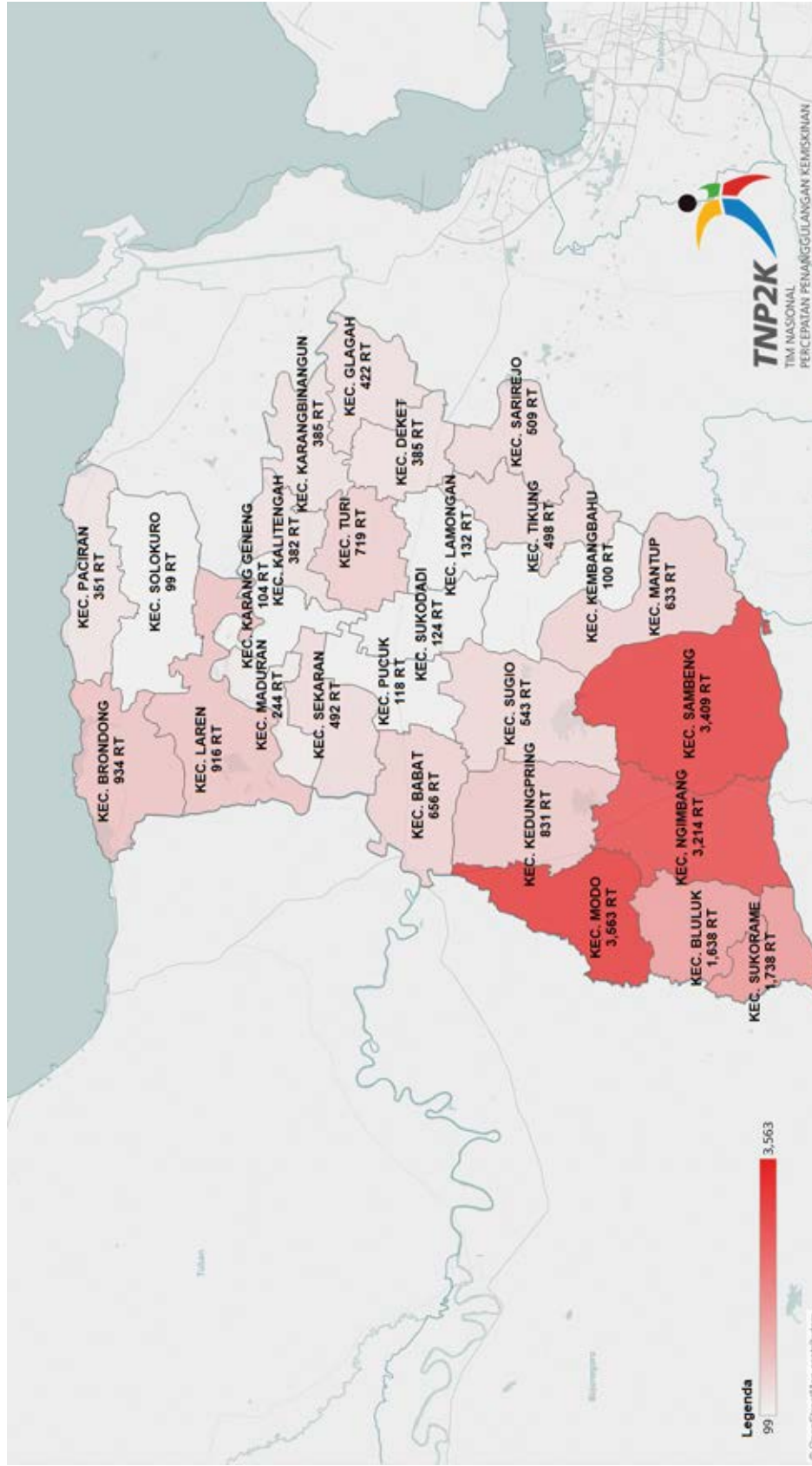

Sumber: Data Terpadu PPFM 2015, diolah TNP2K

Jumlah Rumah Tangga 40% terendah yang Tidak Menggunakan Tangki Septik, SPAL dan Lubang Tanah per Kecamatan di Kabupaten Lamongan

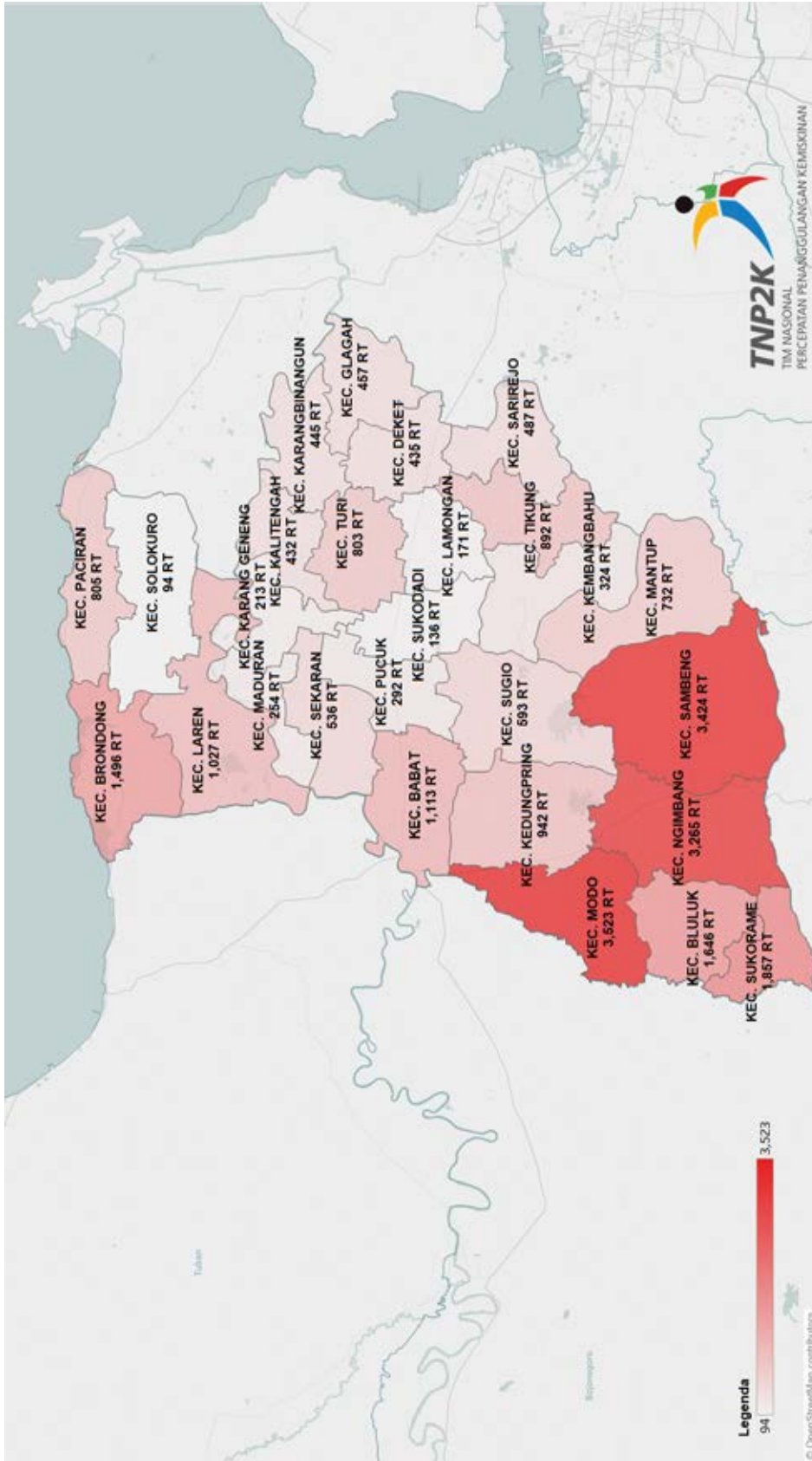

Sumber: Data Terpadu PPFM 2015, diolah TNP2K

JAWA TIMUR



Jumlah Fasilitas Kesehatan Kabupaten Pamekasan

Kecamatan	Jumlah Desa	Puskesmas	Puskesmas Pembantu	Poliklinik/ Balai Pengobatan	Tempat Praktek Dokter	Tempat Praktek Bidan	Polindes	Posyandu	Poskesdes
BATU MARMAR	13	1	4	0	3	24	10	90	1
GALIS	10	1	1	0	1	13	6	31	6
KADUR	10	1	3	0	1	15	14	52	1
LARANGAN	14	2	2	0	2	22	1	74	7
PADEMAWU	22	2	4	2	11	27	19	101	10
PAKONG	12	1	1	3	1	10	11	41	6
PALENGAAN	12	1	4	0	1	19	15	76	2
PAMEKASAN	18	2	6	2	23	35	5	93	9
PASEAN	9	1	3	0	0	10	9	57	5
PEGANTENAN	13	2	2	1	2	12	9	88	6
PROPO	27	2	5	0	0	29	16	76	10
TLANAKAN	17	2	3	0	5	13	15	70	8
WARU	12	2	2	0	1	8	8	65	0

Sumber: Podes 2014, diolah

Jumlah Puskesmas Per Kecamatan di Kabupaten Pamekasan

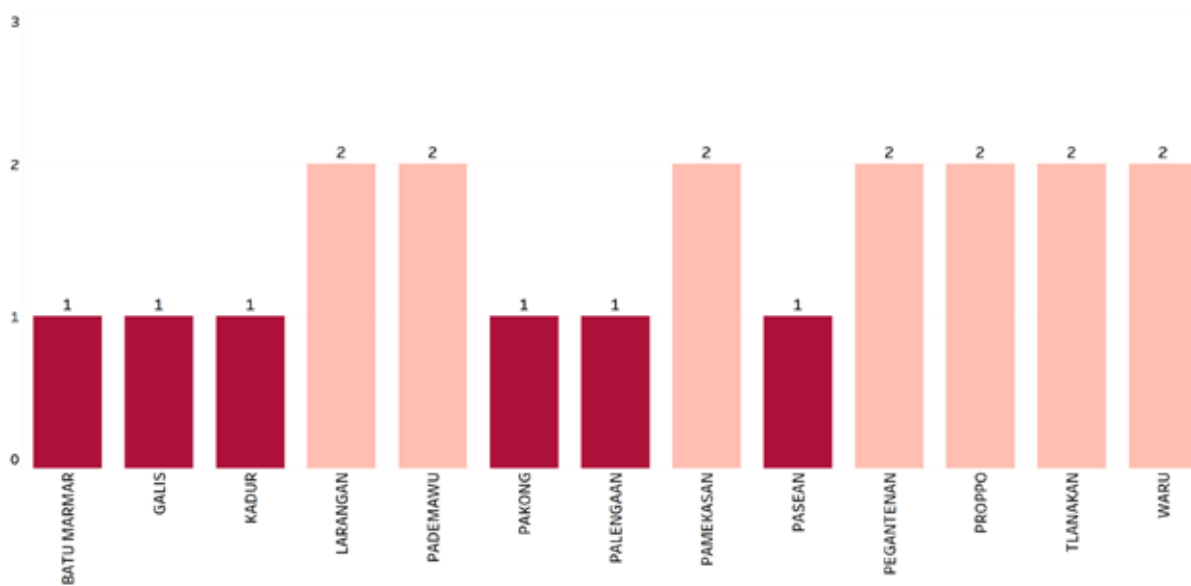

Sumber: Podes 2014, diolah

Jumlah Posyandu Per Kecamatan di Kabupaten Pamekasan

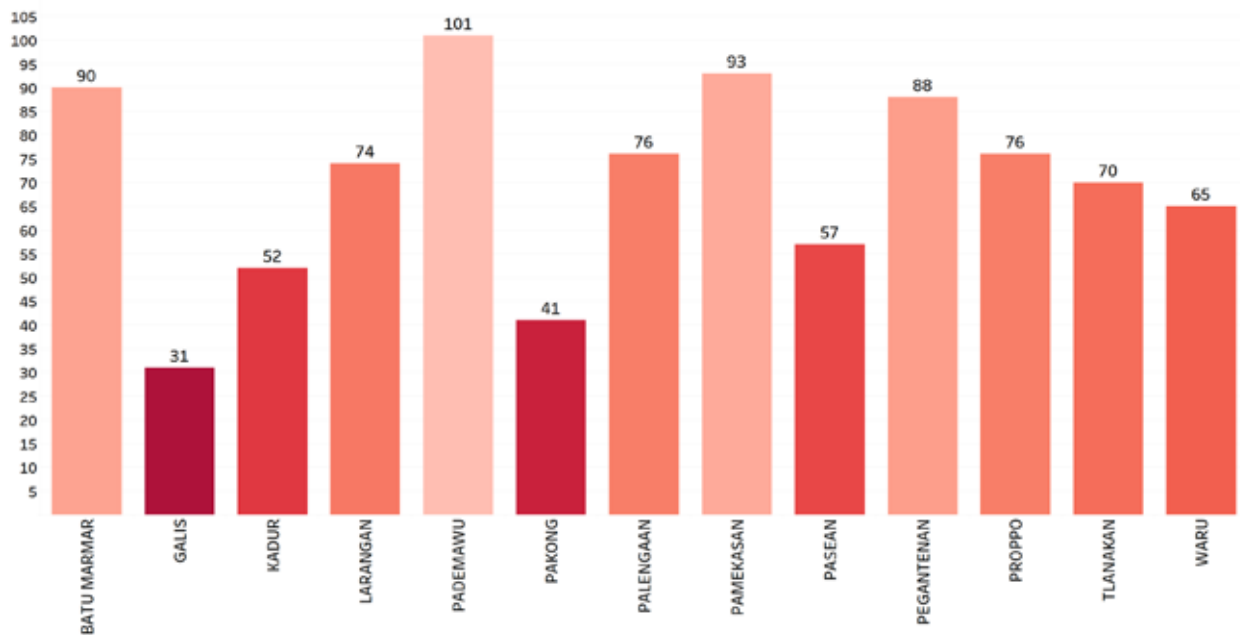

Sumber: Podes 2014, diolah

Jumlah Tenaga Kesehatan Per Kecamatan di Kabupaten Pamekasan

Kecamatan	Dokter	Dokter Gigi	Bidan	Lainnya	Dukun Bayi
BATU MARMAR	3	1	24	18	41
GALIS	3	12	59	46	6
KADUR	1	2	12	19	43
LARANGAN	3	2	31	33	33
PADEMAWU	16	4	60	59	41
PAKONG	2	0	16	28	14
PALENGAAN	2	0	18	26	76
PAMEKASAN	23	7	39	131	31
PASEAN	4	2	13	31	31
PEGANTENAN	1	0	19	13	33
PROPPPO	0	0	39	21	52
TLANAKAN	5	1	23	33	31
WARU	1	0	15	10	34

Sumber: Podes 2014, diolah

Jumlah Dokter Per Kecamatan di Kabupaten Pamekasan

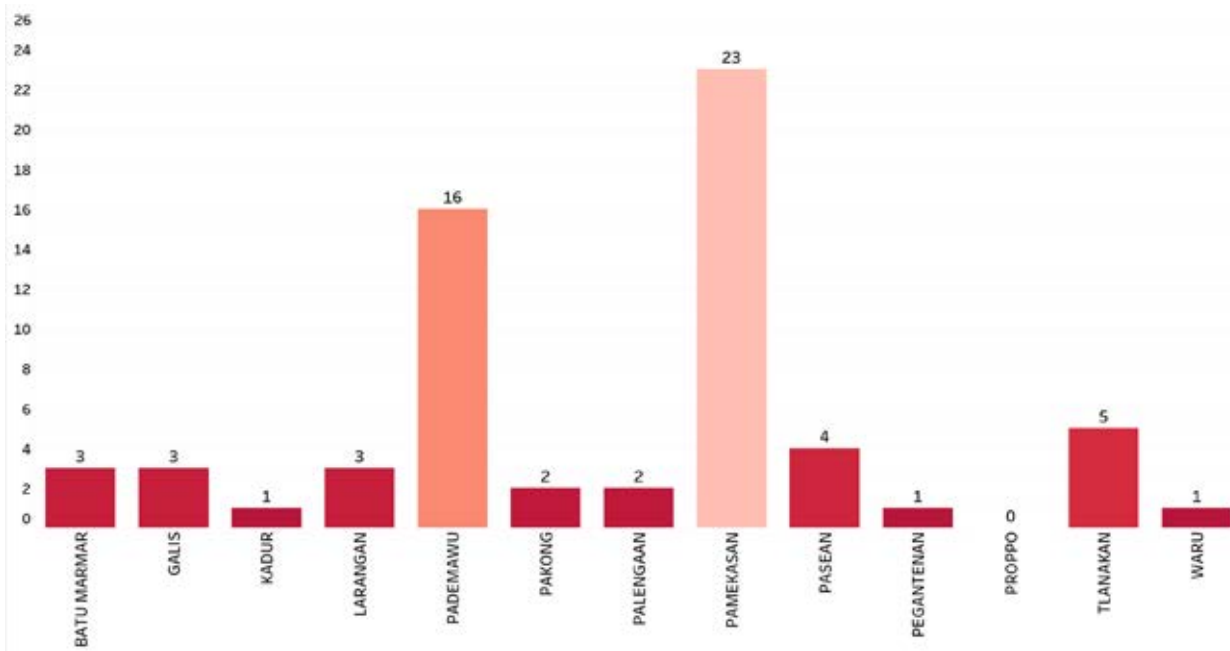

Sumber: Podes 2014, diolah

Jumlah Bidan Per Kecamatan di Kabupaten Pamekasan

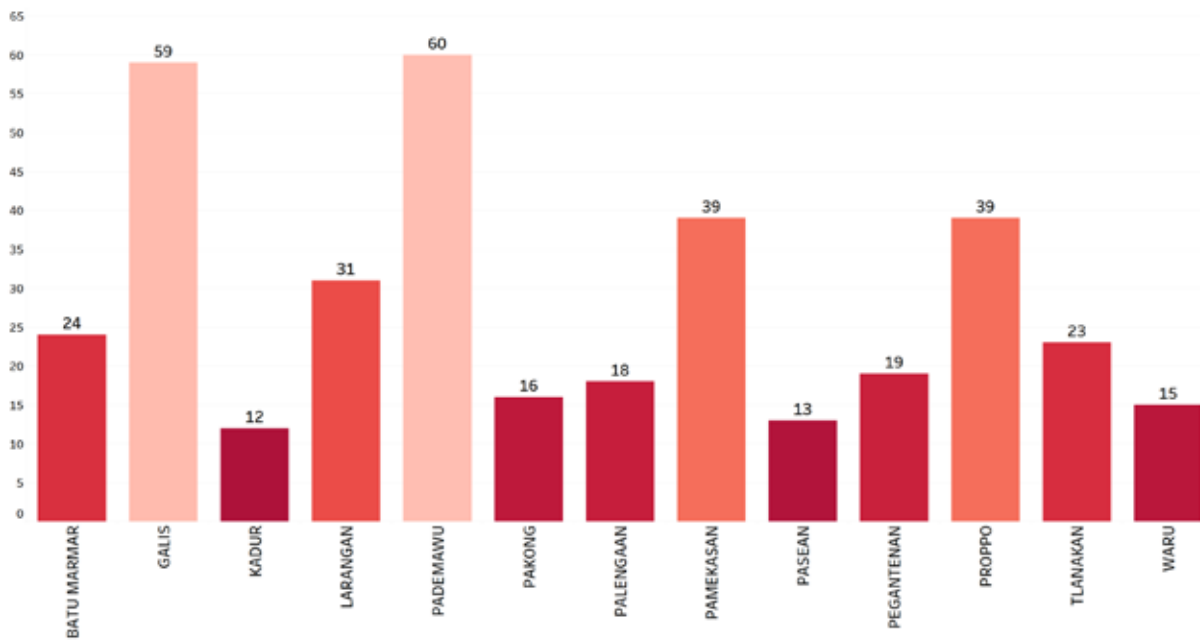

Sumber: Podes 2014, diolah

Jumlah Dokter per Puskesmas Per Kecamatan di Kabupaten Pamekasan

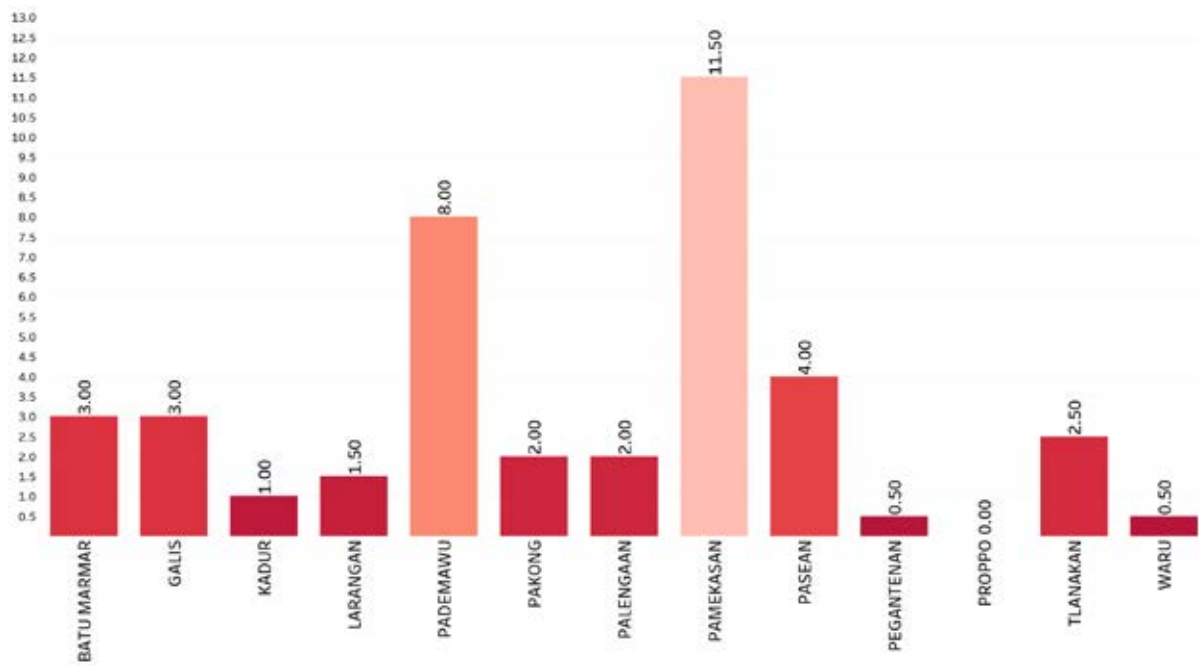

Sumber: Podes 2014, diolah

Jumlah Rumah Tangga 40% terendah dengan Sumber Air Minum Tidak Terlindungi per Kecamatan di Kabupaten Pamekasan

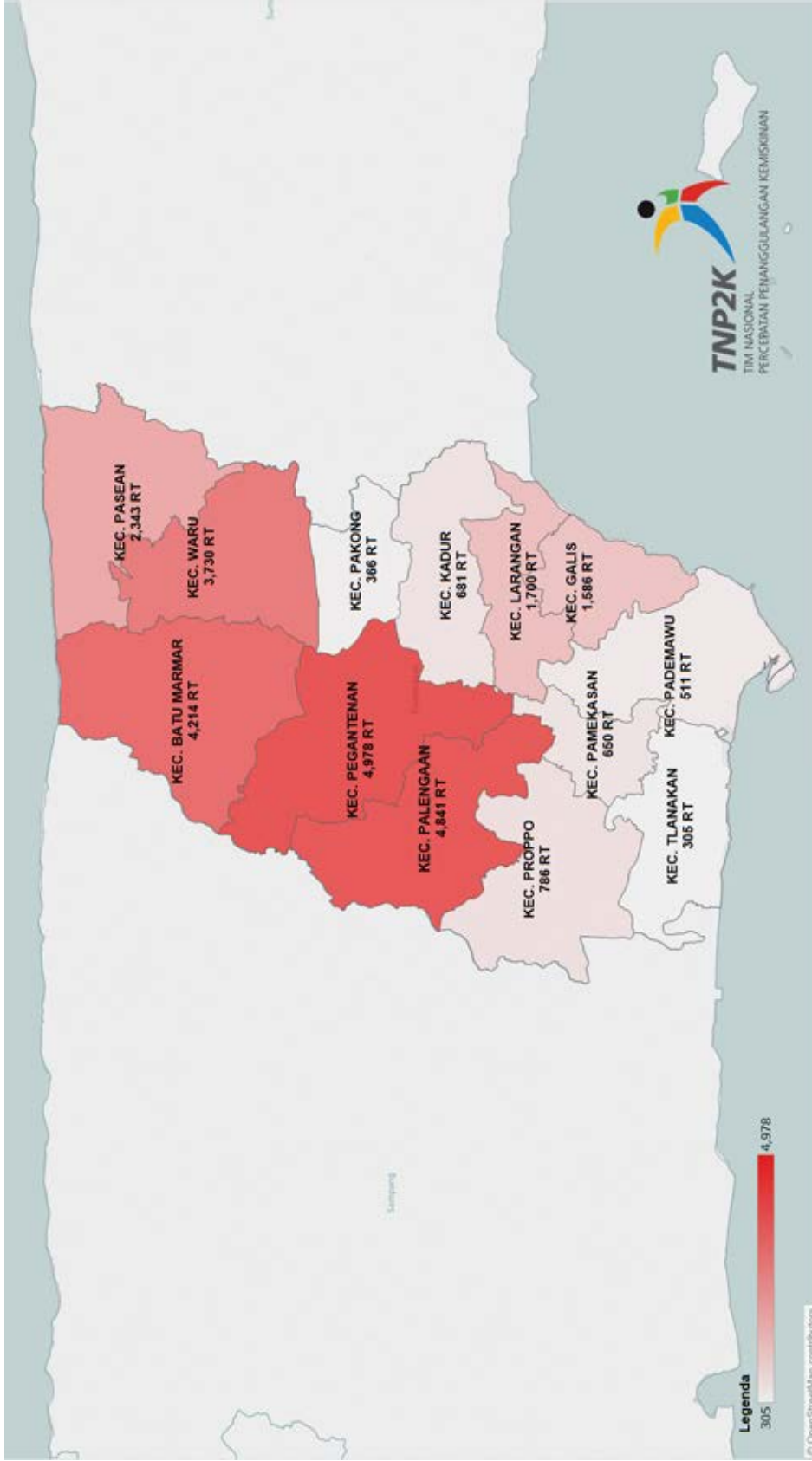

Sumber: Data Terpadu PPFM 2015, diolah TNP2K

Jumlah Rumah Tangga 40% terendah yang Tidak Memiliki Fasilitas Tempat Buang Air Besar per Kecamatan di Kabupaten Pamekasan

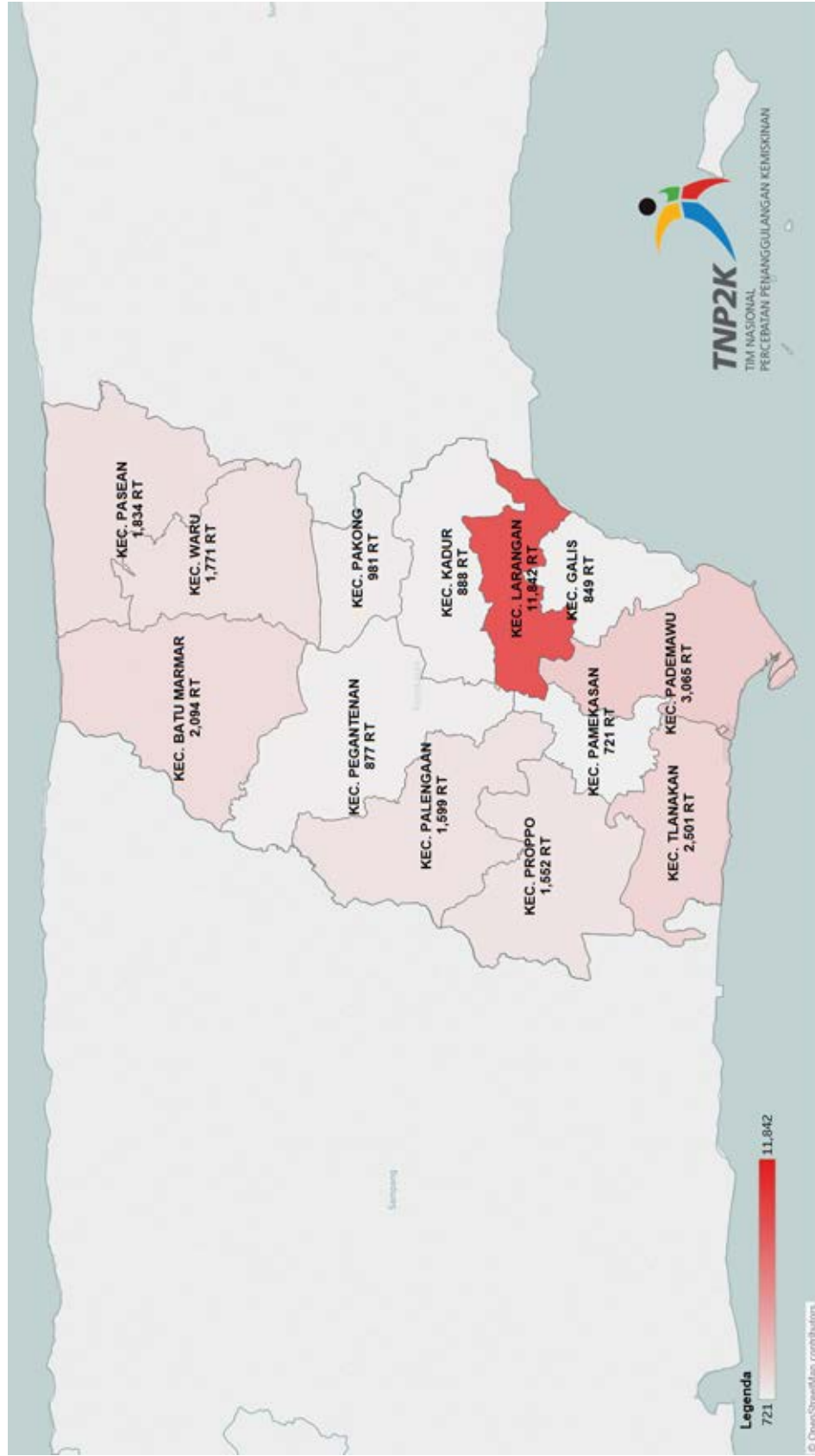

Sumber: Data Terpadu PPFM 2015, diolah TNP2K

Jumlah Rumah Tangga 40% terendah yang Tidak Menggunakan Tangki Septik, SPAL dan Lubang Tanah per Kecamatan di Kabupaten Pamekasan

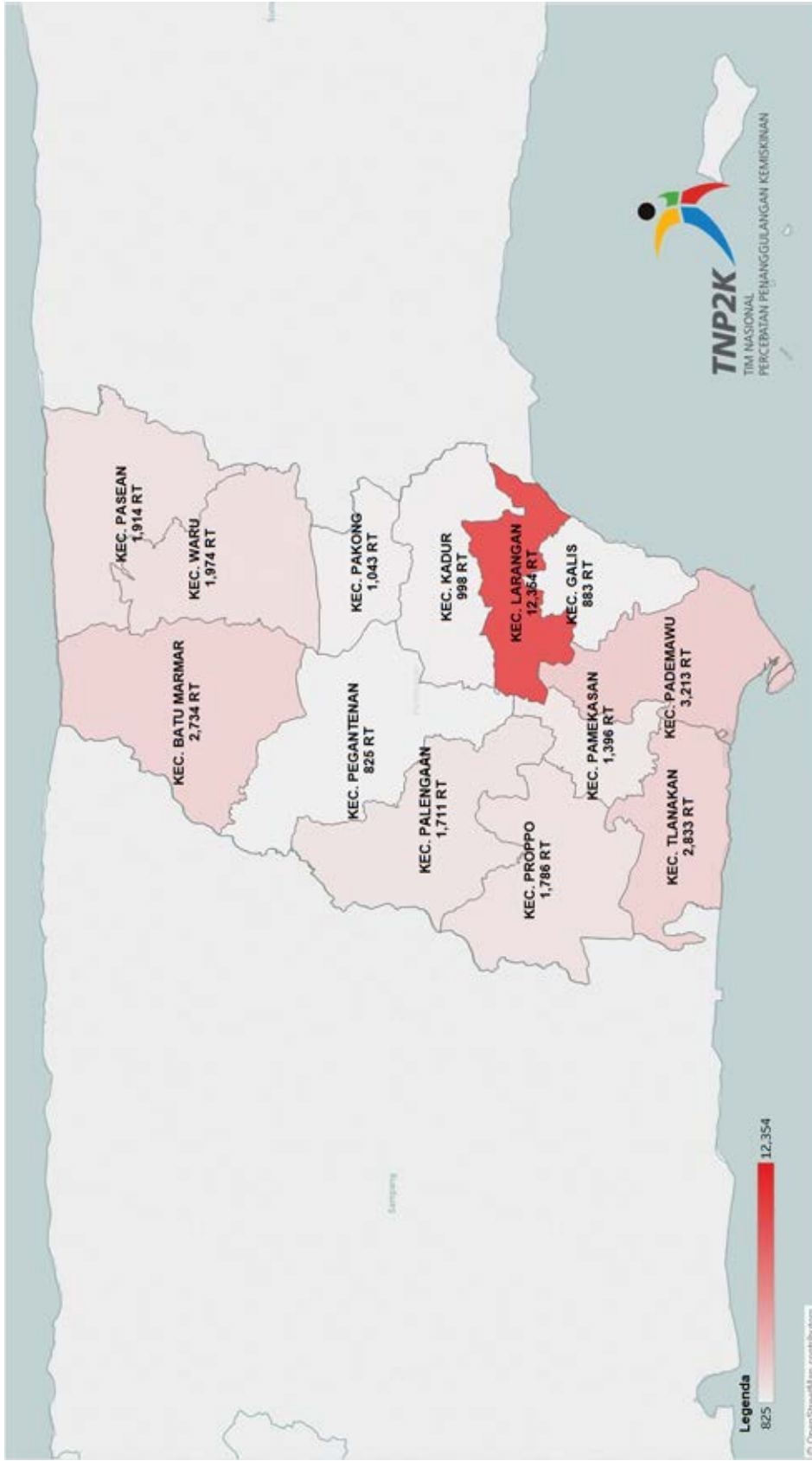

Sumber: Data Terpadu PPFM 2015, diolah TNP2K

JAWA TIMUR



Jumlah Fasilitas Kesehatan Kabupaten Probolinggo

Kecamatan	Jumlah Desa	Puskesmas	Puskesmas Pembantu	Poliklinik / Balai Pengobatan	Tempat Praktek Dokter	Tempat Praktek Bidan	Polindes	Posyandu	Poskesdes
BANTARAN	10	1	3	0	1	10	6	53	2
BANYUANYAR	14	2	4	0	4	13	9	67	10
BESUK	17	1	4	0	1	17	17	71	17
DRINGU	14	1	5	0	9	13	6	66	5
GADING	19	2	4	0	0	19	14	71	15
GENDING	13	1	5	4	5	18	8	61	4
KOTAANYAR	13	1	3	0	1	11	9	49	11
KRAKSAAN	18	1	4	6	15	20	14	85	1
KREJENGAN	17	1	4	0	1	18	12	55	0
KRUCIL	14	1	4	0	1	13	8	58	1
KURIPAN	7	1	4	0	0	7	4	33	3
LECES	10	2	2	2	2	13	8	61	7
LUMBANG	10	1	2	0	1	10	6	36	1
MARON	18	2	5	0	3	19	13	92	9
PAITON	20	2	4	0	6	24	16	97	9
PAJARAKAN	12	1	3	2	1	11	8	43	5
PAKUNIRAN	17	2	3	0	2	17	8	81	2
SUKAPURA	12	1	2	0	0	12	9	35	0
SUMBER	9	1	4	0	1	9	4	37	5
SUMBERASIH	13	1	4	1	4	15	7	58	9
TEGALSIWALAN	12	1	5	0	2	11	9	51	6
TIRIS	16	2	4	0	1	12	9	74	1
TONGAS	14	2	4	0	3	17	7	75	6
WONOMERTO	11	1	3	0	0	12	5	48	1

Sumber: Podes 2014, diolah

Jumlah Puskesmas Per Kecamatan di Kabupaten Probolinggo

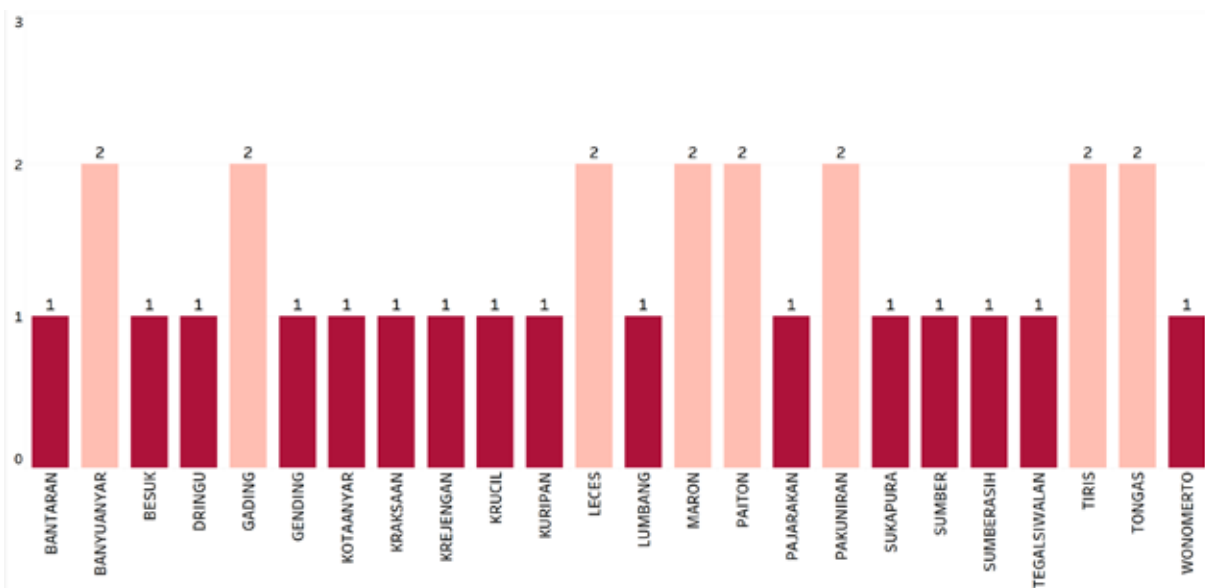

Sumber: Podes 2014, diolah

Jumlah Posyandu Per Kecamatan di Kabupaten Probolinggo

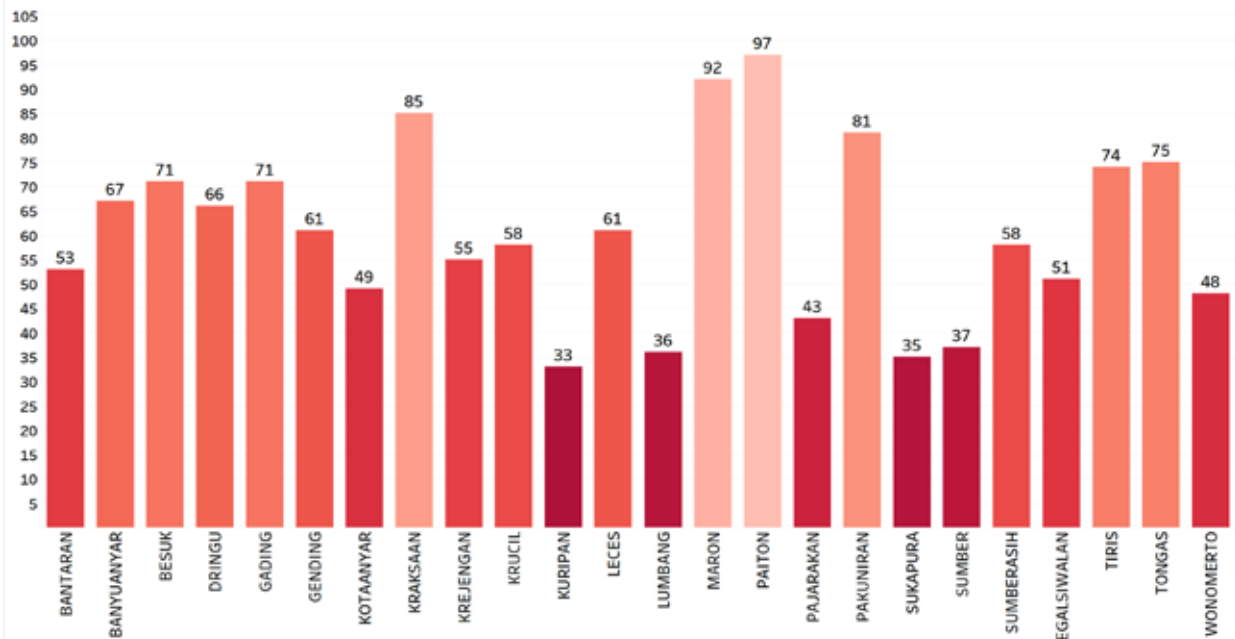

Sumber: Podes 2014, diolah

Jumlah Tenaga Kesehatan Per Kecamatan di Kabupaten Probolinggo

Kecamatan	Dokter	Dokter Gigi	Bidan	Lainnya	Dukun Bayi
BANTARAN	1	0	10	8	19
BANYUANYAR	3	0	17	15	28
BESUK	1	0	18	16	13
DRINGU	5	3	17	31	29
GADING	0	1	23	27	47
GENDING	2	2	23	15	19
KOTAANYAR	2	0	18	10	10
KRAKSAAN	28	5	27	35	8
KREJENGAN	1	0	23	12	14
KRUCIL	1	0	13	16	29
KURIPAN	0	0	7	3	24
LECES	2	0	15	14	25
LUMBANG	2	0	11	13	15
MARON	4	2	21	22	29
PAITON	7	3	23	29	25
PAJARAKAN	0	1	14	18	11
PAKUNIRAN	1	0	20	13	29
SUKAPURA	0	0	13	9	19
SUMBER	1	0	9	4	40
SUMBERASIH	3	0	22	13	41
TEGALSIWALAN	2	0	12	4	13
TIRIS	1	0	19	15	49
TONGAS	2	0	23	27	25
WONOMERTO	0	0	12	11	15

Sumber: Podes 2014, diolah

Jumlah Dokter Per Kecamatan di Kabupaten Probolinggo

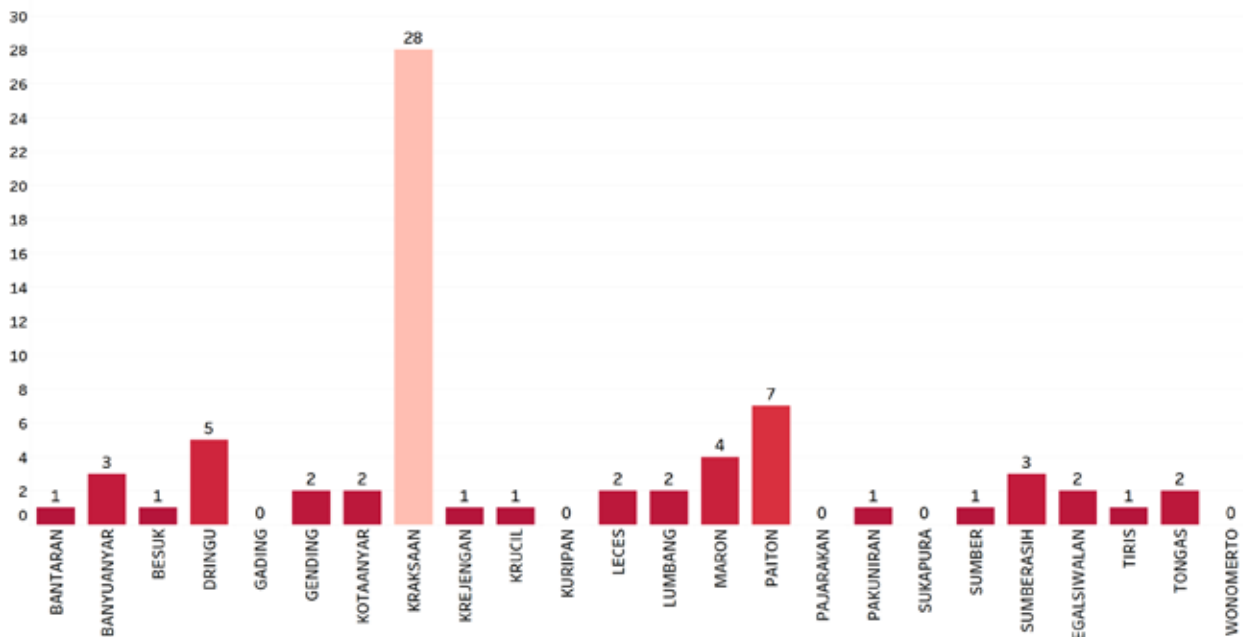

Sumber: Podes 2014, diolah

Jumlah Bidan Per Kecamatan di Kabupaten Probolinggo

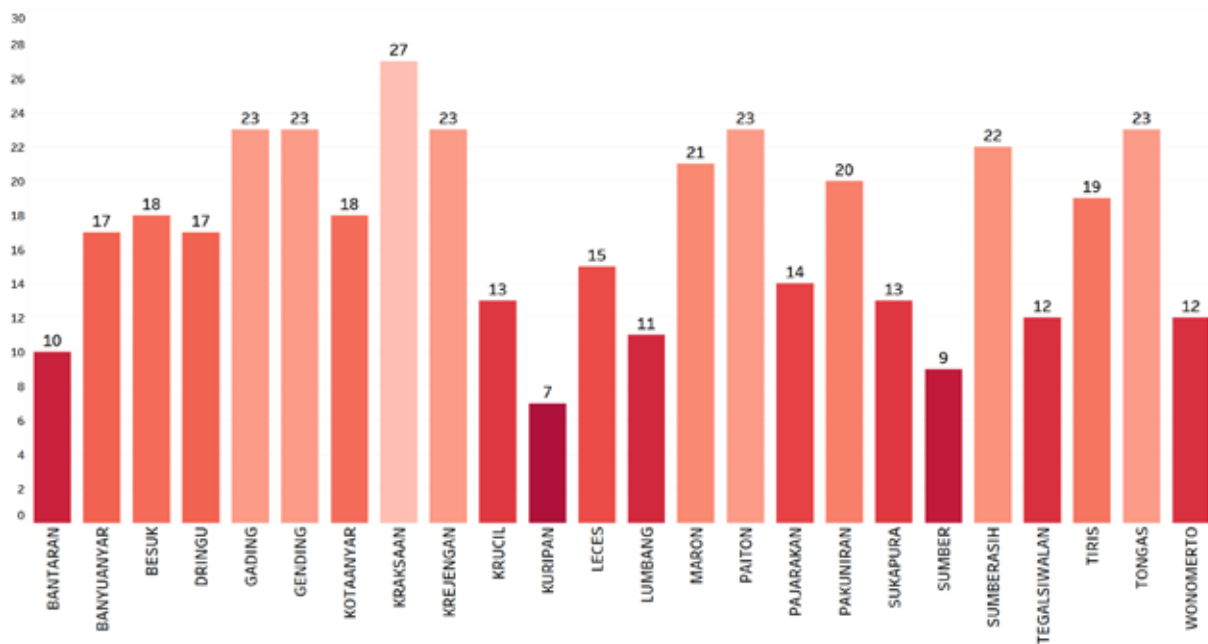

Sumber: Podes 2014, diolah

Jumlah Dokter per Puskesmas Per Kecamatan di Kabupaten Probolinggo

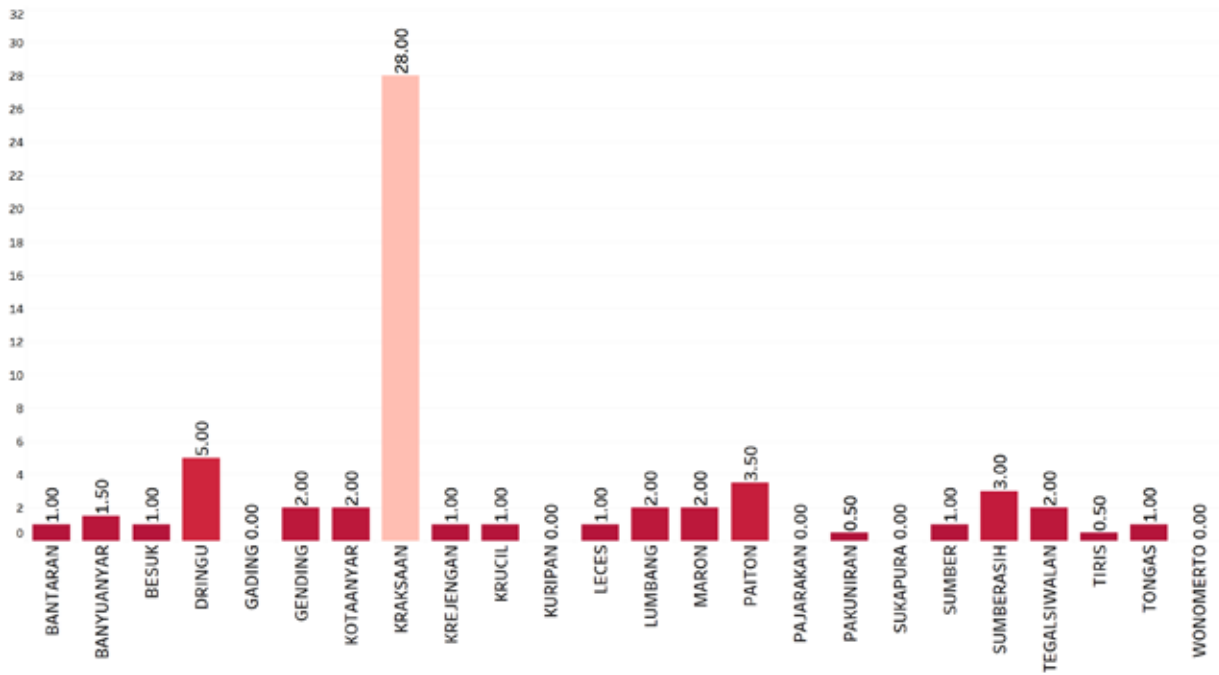

Sumber: Podes 2014, diolah

Jumlah Rumah Tangga 40% terendah dengan Sumber Air Minum Tidak Terlindungi per Kecamatan di Kabupaten Probolinggo

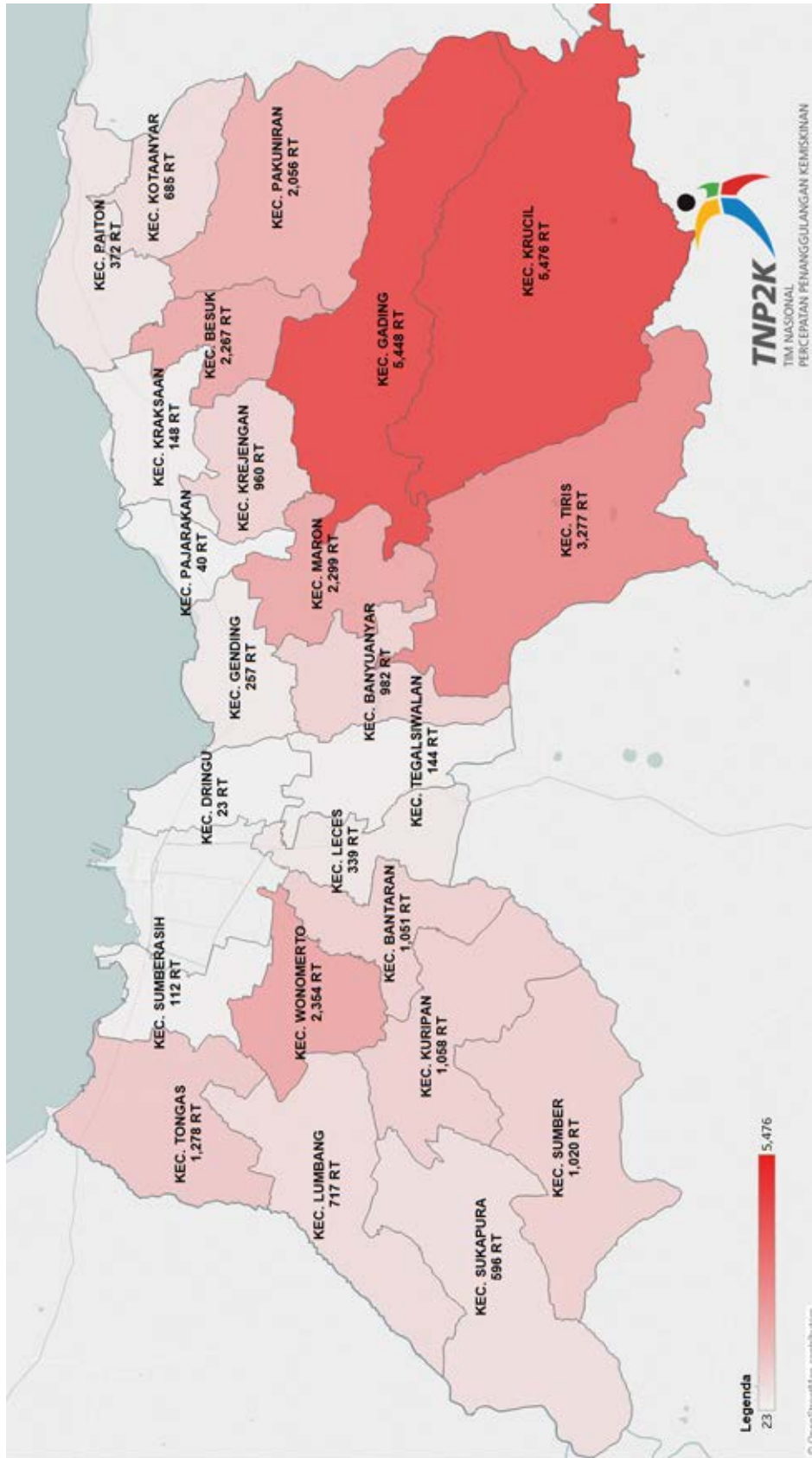

Sumber: Data Terpadu PPFM 2015, diolah TNP2K

Jumlah Rumah Tangga 40% terendah yang Tidak Memiliki Fasilitas Tempat Buang Air Besar per Kecamatan Probolinggo

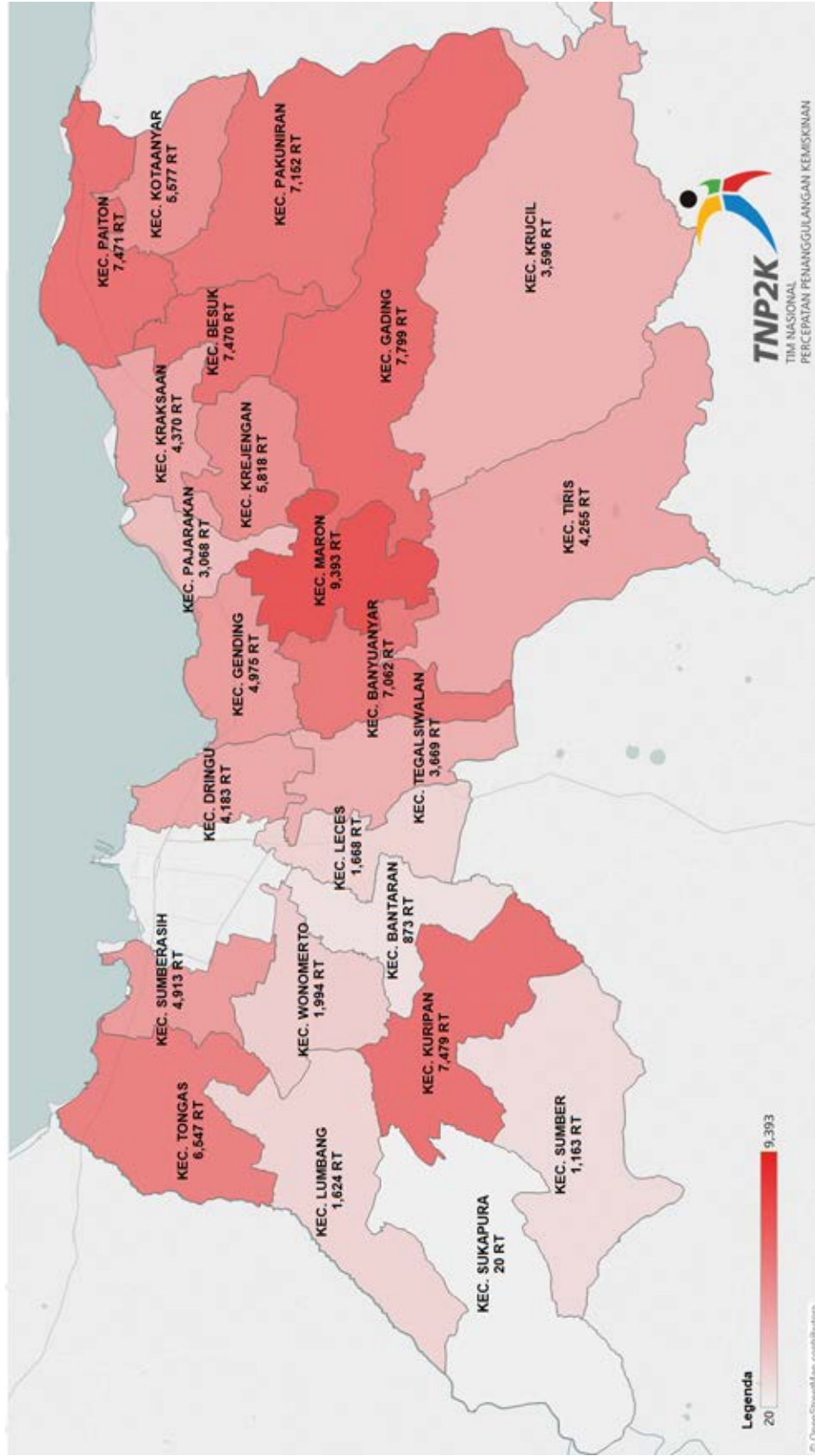

Sumber: Data Terpadu PPFM 2015, diolah TNPaK

Jumlah Rumah Tangga 40% terendah yang Tidak Menggunakan Tangki Septik, SPAL dan Lubang Tanah per Kecamatan di Kabupaten Probolinggo

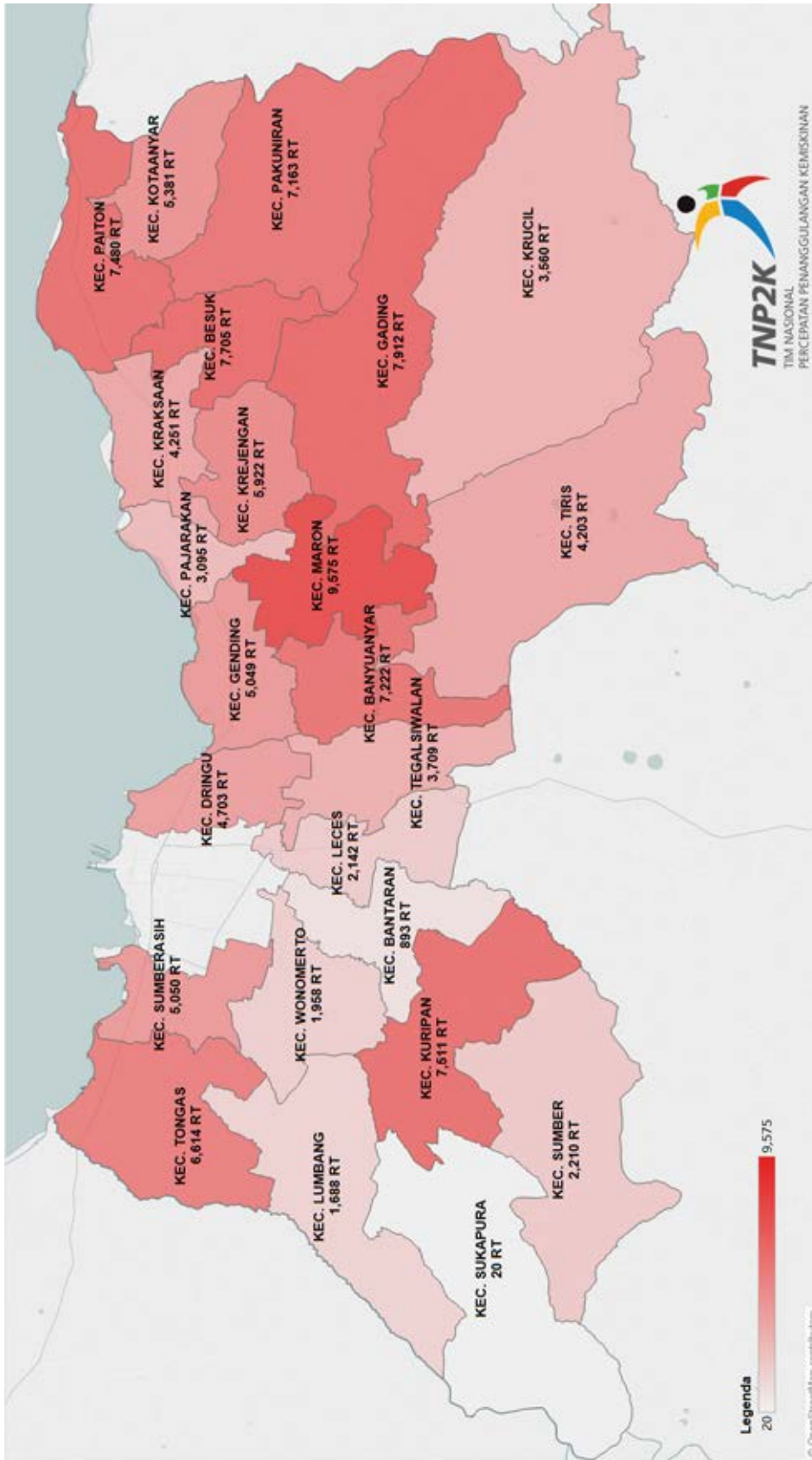

Sumber: Data Terpadu PPFM 2015, diolah TNP2K

JAWA TIMUR



Jumlah Fasilitas Kesehatan Kabupaten Sampang

Kecamatan	Jumlah Desa	Puskesmas	Puskesmas Pembantu	Poliklinik/ Balai Pengobatan	Tempat Praktek Dokter	Tempat Praktek Bidan	Polindes	Posyandu	Poskesdes
BANYUATES	20	2	7	0	2	39	26	93	3
CAMPLONG	14	2	5	0	5	27	24	84	4
JRENGIK	14	1	5	0	1	15	13	45	1
KARANG PENANG	7	1	2	0	0	12	6	45	4
KEDUNGDUNG	18	2	5	0	2	15	18	77	12
KETAPANG	14	2	4	1	4	27	16	93	7
OMBEN	20	2	5	0	2	23	19	77	10
PANGARENGAN	6	1	2	0	0	1	9	23	2
ROBATAL	9	1	2	0	1	16	9	46	3
SAMPANG	18	2	6	1	12	20	11	113	9
SOKOBANAH	12	2	4	0	4	25	15	80	9
SRESEH	12	1	2	0	1	17	13	44	7
TABELANGAN	10	1	4	0	1	19	14	52	7
TORJUN	12	1	2	0	1	12	12	51	6

Sumber: Podes 2014, diolah

Jumlah Puskesmas Per Kecamatan di Kabupaten Sampang

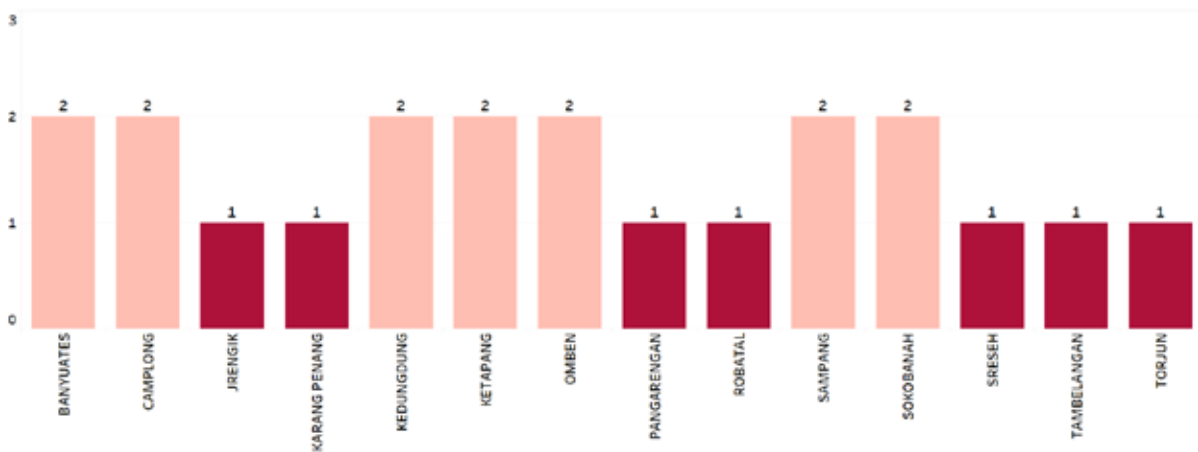

Sumber: Podes 2014, diolah

Jumlah Posyandu Per Kecamatan di Kabupaten Sampang

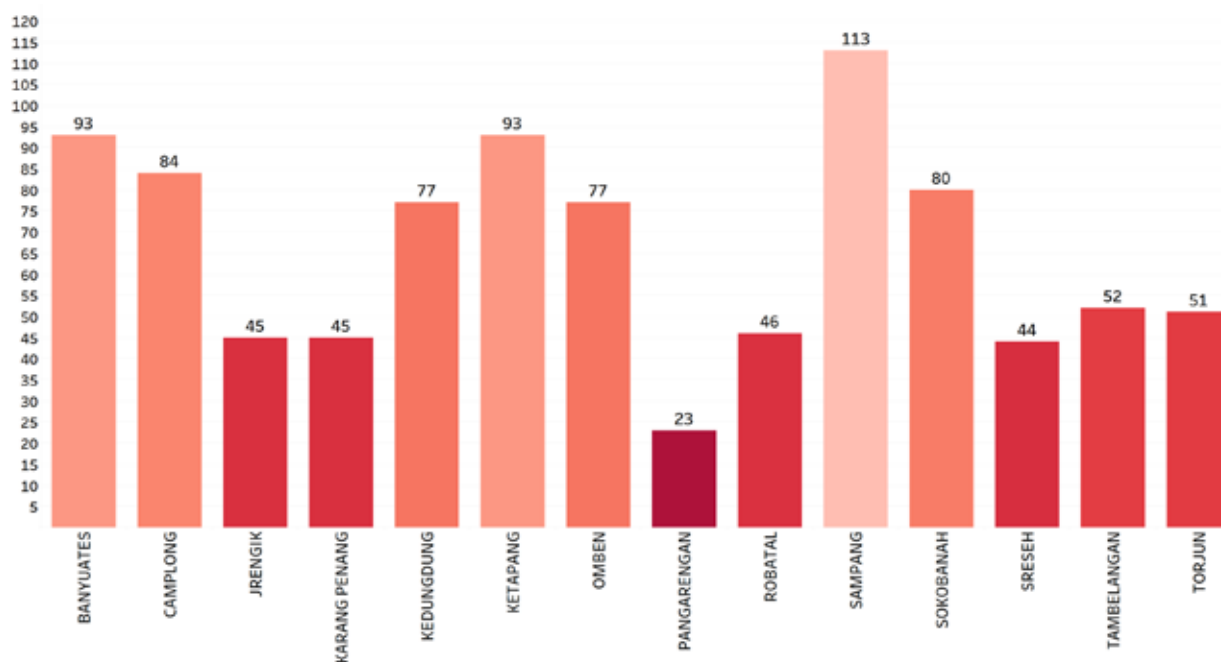

Sumber: Podes 2014, diolah

Jumlah Tenaga Kesehatan Per Kecamatan di Kabupaten Sampang

Kecamatan	Dokter	Dokter Gigi	Bidan	Lainnya	Dukun Bayi
BANYUATES	3	2	48	36	55
CAMPLONG	1	0	36	30	36
JRENGIK	2	0	40	8	27
KARANG PENANG	0	0	14	6	22
KEDUNGUNG	1	0	19	15	70
KETAPANG	4	2	47	41	55
OMBEN	3	1	32	10	39
PANGARENGAN	1	0	9	0	16
ROBATAL	1	0	16	10	33
SAMPANG	20	4	36	61	37
SOKOBANAH	3	1	28	38	32
SRESEH	1	0	24	14	25
TAMBELANGAN	1	0	20	15	47
TORJUN	3	0	14	10	25

Sumber: Podes 2014, diolah

Jumlah Dokter Per Kecamatan di Kabupaten Sampang

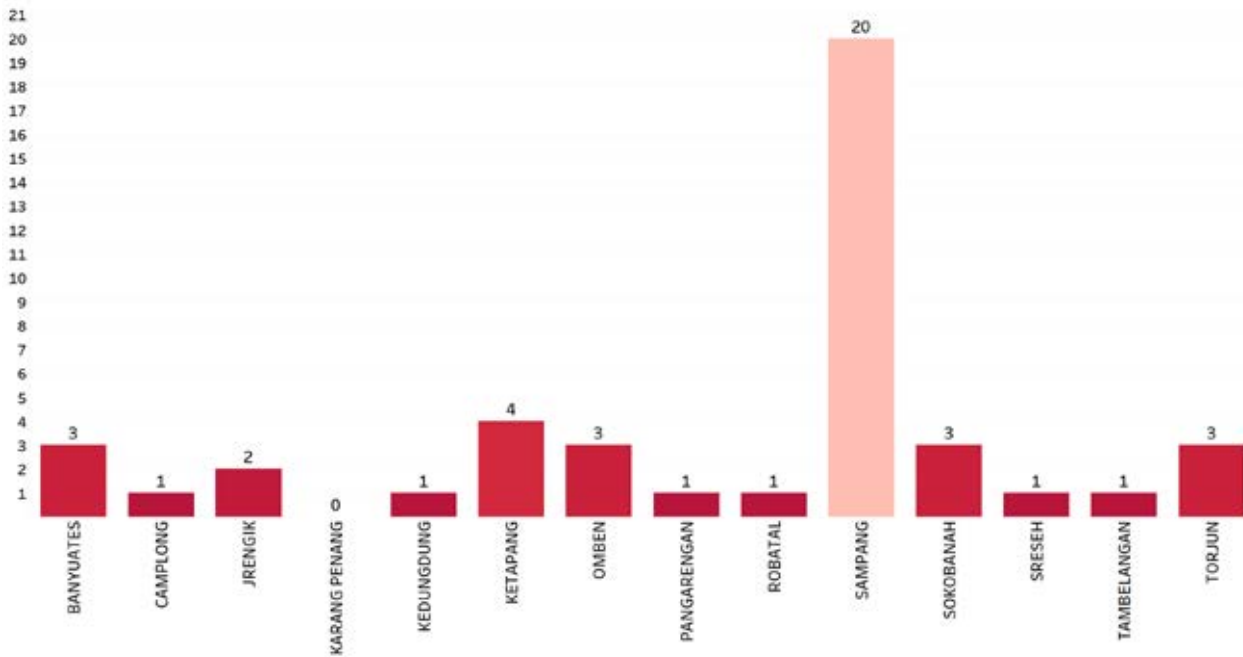

Sumber: Podes 2014, diolah

Jumlah Bidan Per Kecamatan di Kabupaten Sampang

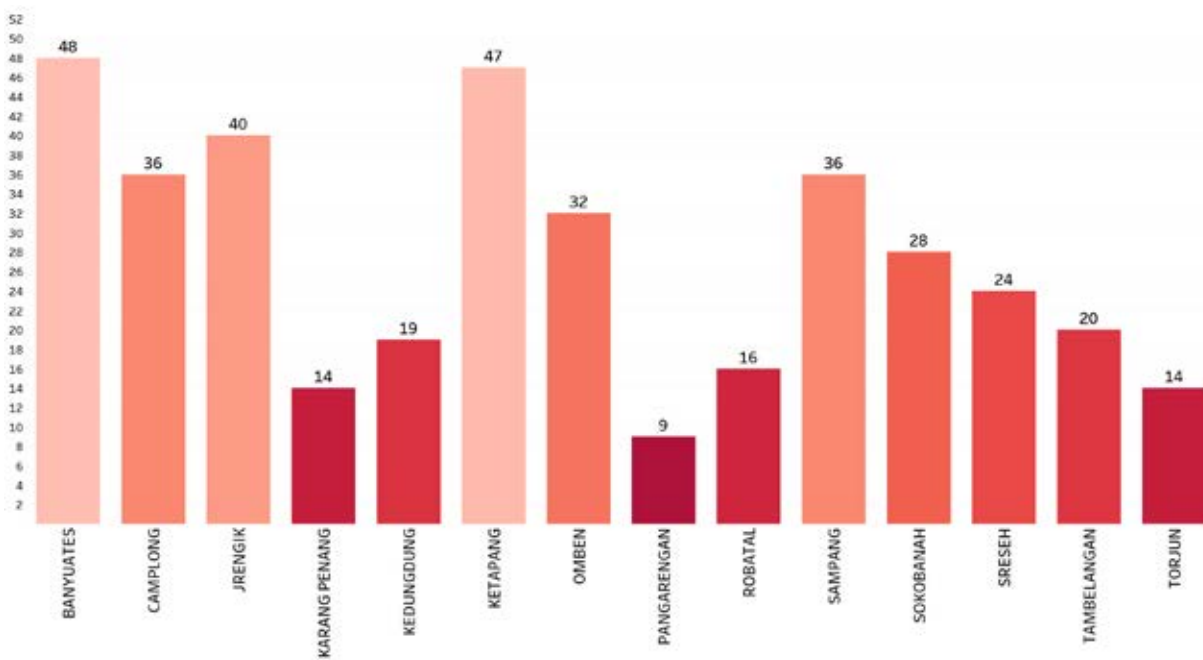

Sumber: Podes 2014, diolah

Jumlah Dokter per Puskesmas Per Kecamatan di Kabupaten Sampang

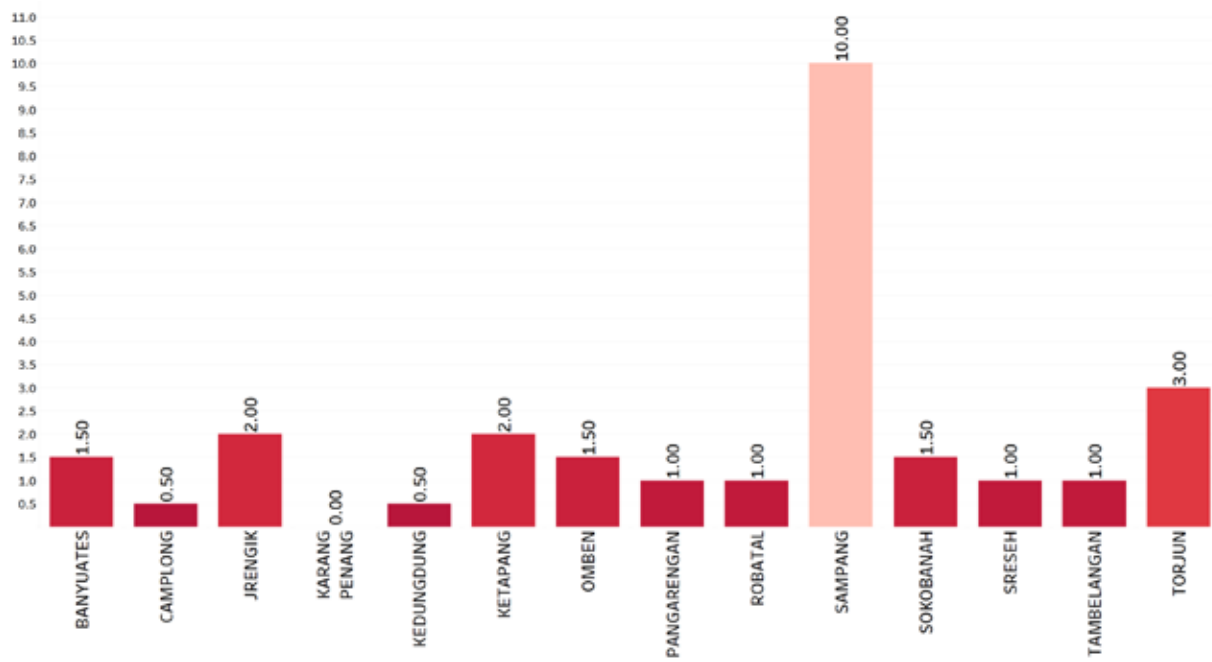

Sumber: Podes 2014, diolah

Jumlah Rumah Tangga 40% terendah dengan Sumber Air Minum Tidak Terlindungi per Kecamatan di Kabupaten Sampang

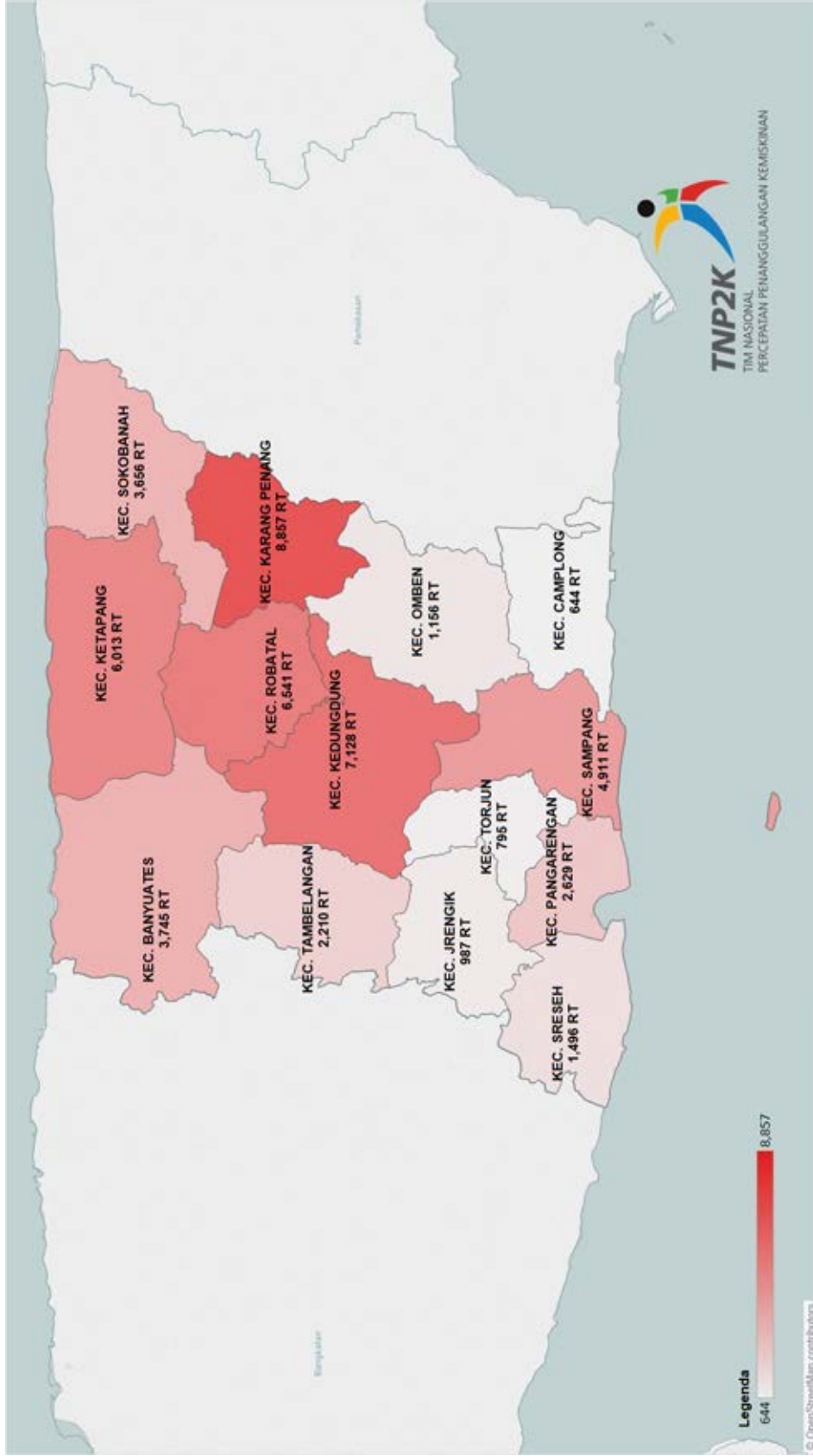

Sumber: Data Terpadu PPFM 2015, diolah TNP2K

Jumlah Rumah Tangga 40% terendah yang Tidak Memiliki Fasilitas Tempat Buang Air Besar per Kecamatan di Kabupaten Sampang

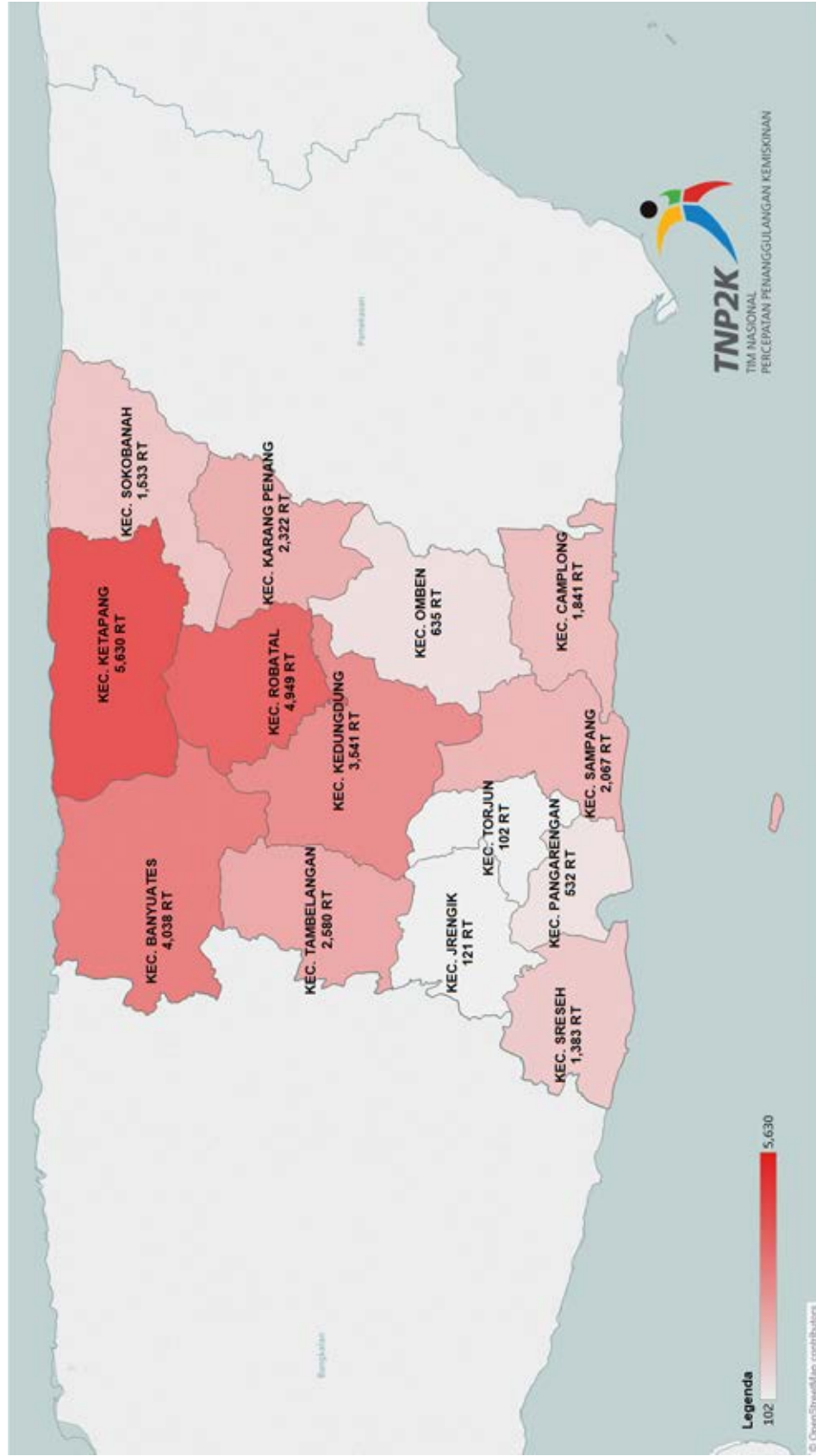

Sumber: Data Terpadu PPFM 2015, diolah TNP2K

Jumlah Rumah Tangga 40% terendah yang Tidak Menggunakan Tangki Septik, SPAL dan Lubang Tanah per Kecamatan di Kabupaten Sampang

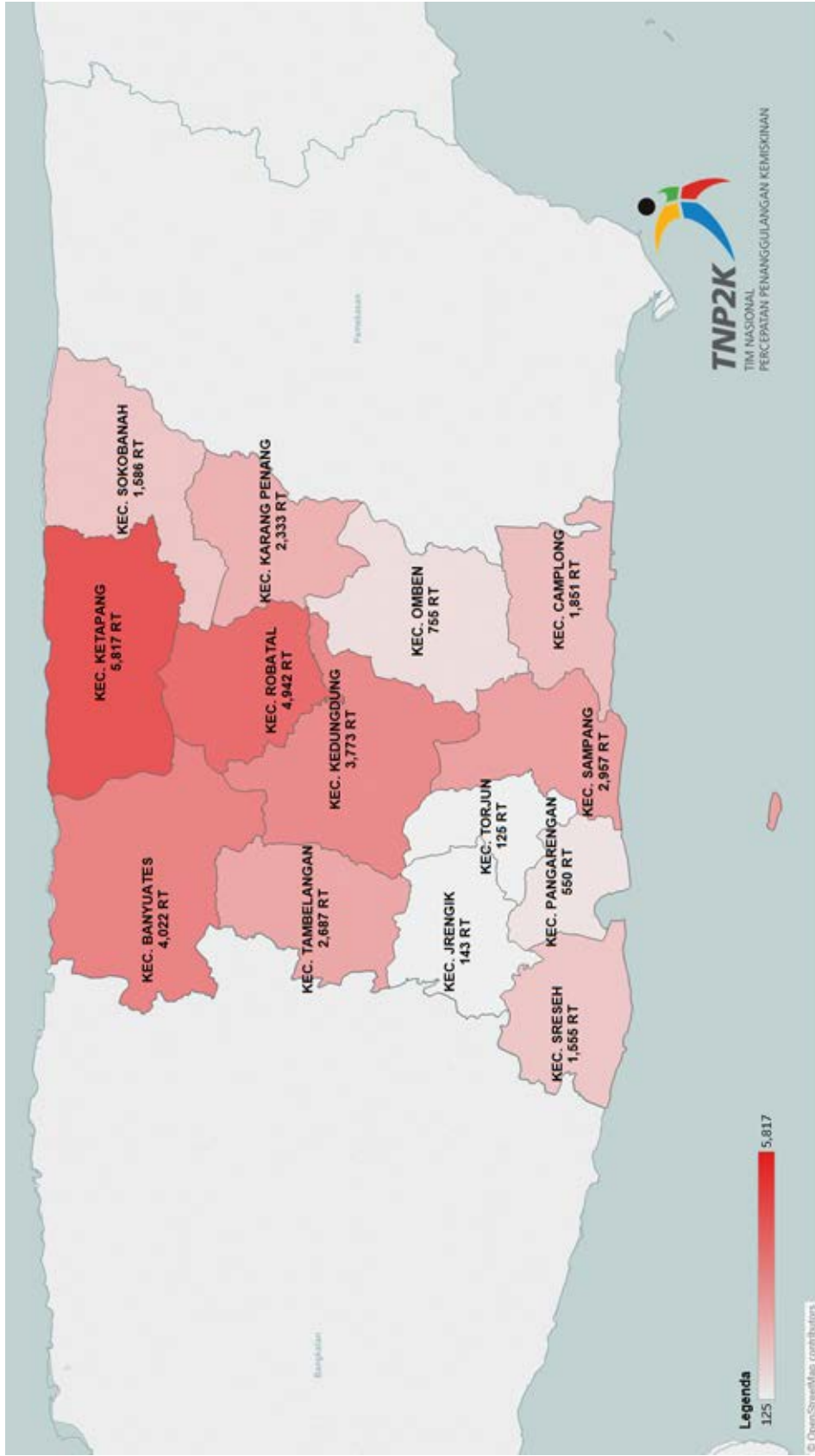

Sumber: Data Terpadu PPFM 2015, diolah TNP2K

JAWA TIMUR



Jumlah Fasilitas Kesehatan Kabupaten Sumenep

Kecamatan	Jumlah Desa	Puskesmas	Puskesmas Pembantu	Poliklinik/ Balai Pengobatan	Tempat Praktek Dokter	Tempat Praktek Bidan	Polindes	Posyandu	Poskesdes
AMBUNTEN	15	1	3	1	4	18	15	55	15
ARJASA	19	1	2	0	3	24	18	62	22
BATANG BATANG	16	2	3	0	0	0	12	79	14
BATUAN	7	1	1	0	0	10	5	25	4
BATUPUTIH	14	2	3	0	1	17	17	62	7
BLUTO	20	2	3	0	2	16	17	65	20
DASUK	15	1	3	0	1	12	15	49	8
DUNGKEK	15	1	3	0	1	8	6	58	8
GANDING	14	0	2	0	0	11	12	46	9
GAPURA	17	1	2	0	3	19	17	59	17
GAYAM	10	1	2	0	2	14	10	59	9
GILIGENTENG	8	1	1	0	0	3	6	30	2
GULUK GULUK	12	1	2	0	3	14	13	63	15
KALIANGET	7	1	2	0	5	9	1	50	4
KANGAYAN	9	1	4	0	0	6	8	38	10
KOTA SUMENEP	16	2	1	2	37	60	12	84	13
LENTENG	20	2	2	0	2	21	19	89	13
MANDING	11	1	3	0	3	15	14	59	4
MASALEMBU	4	1	1	0	2	4	1	30	3
NONGGUNONG	8	1	1	0	0	4	7	28	2
PASONGSONGAN	10	1	3	0	1	14	11	66	7
PRAGAAN	14	1	3	1	4	13	2	84	10
RAAS	9	1	3	0	2	10	8	33	0
RUBARU	11	1	3	4	0	15	10	56	7
SAPEKEN	9	1	9	1	1	7	14	35	4
SARONGGI	14	2	2	0	1	15	14	48	9
TALANGO	8	1	2	0	1	9	9	48	5

Sumber: Podes 2014, diolah

Jumlah Puskesmas Per Kecamatan di Kabupaten Sumenep

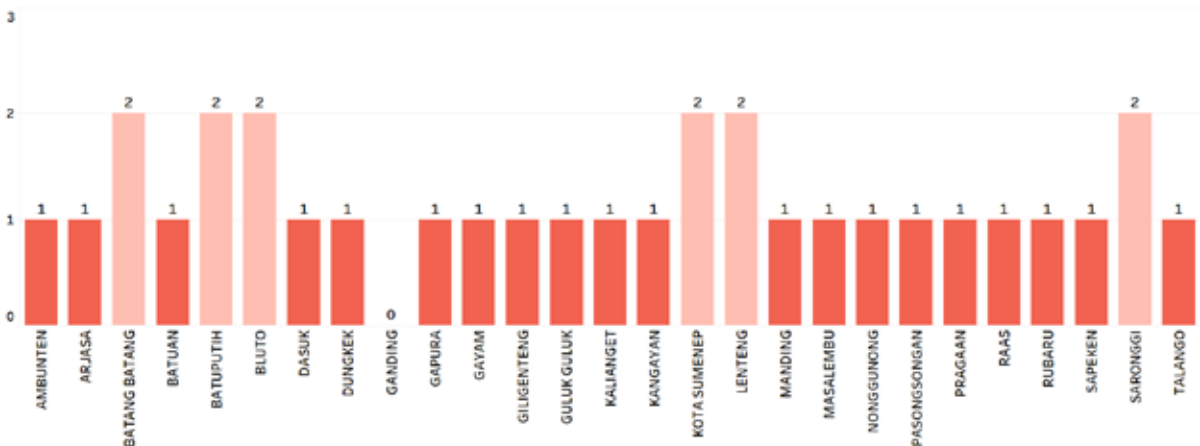

Sumber: Podes 2014, diolah

Jumlah Posyandu Per Kecamatan di Kabupaten Sampang

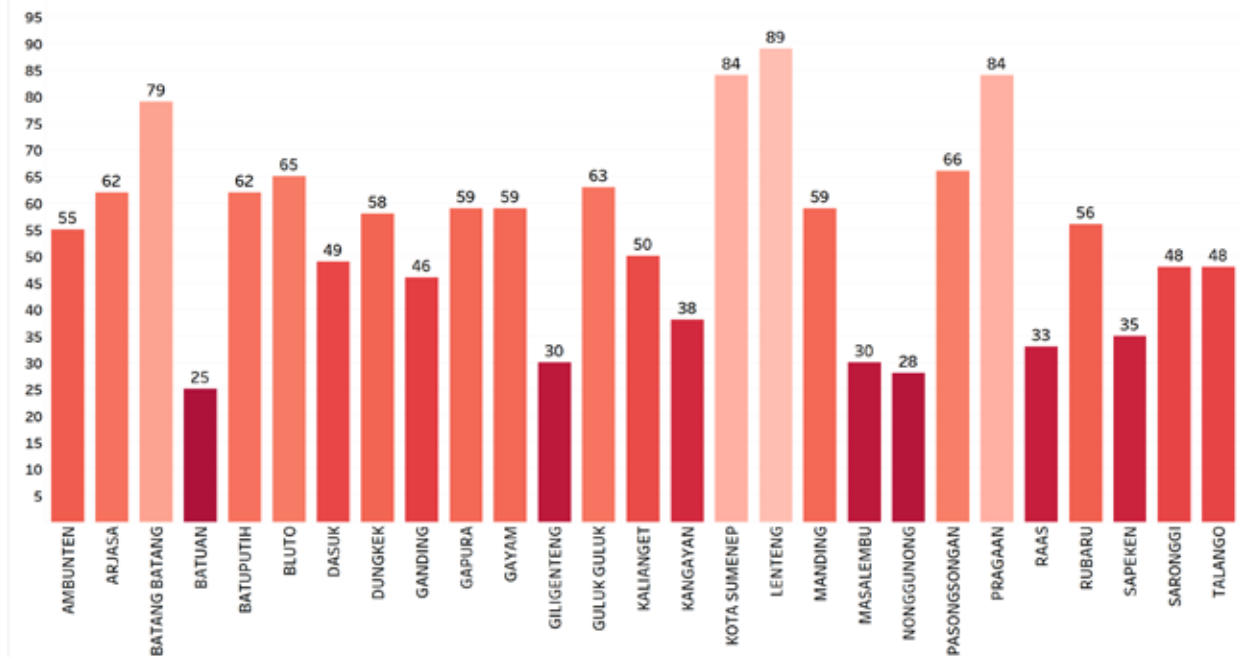

Sumber: Podes 2014, diolah

Jumlah Tenaga Kesehatan Per Kecamatan di Kabupaten Sumenep

Kecamatan	Dokter	Dokter Gigi	Bidan	Lainnya	Dukun Bayi
AMBUNTEN	4	1	17	30	22
ARJASA	9	2	83	85	74
BATANG BATANG	1	1	24	32	37
BATUAN	1	0	19	22	10
BATUPUTIH	1	0	19	4	33
BLUTO	0	0	22	17	29
DASUK	1	0	17	10	28
DUNGKEK	2	0	15	18	21
GANDING	2	1	16	14	53
GAPURA	3	0	22	13	19
GAYAM	2	0	28	35	75
GILIGENTENG	0	0	15	18	22
GULUK GULUK	1	0	15	29	57
KALIANGET	8	0	37	66	16
KANGAYAN	1	1	12	20	44
KOTA SUMENEP	38	8	97	165	37
LENTENG	2	0	36	28	28
MANDING	2	1	20	16	29
MASALEMBU	2	1	15	26	10
NONGGUNONG	1	0	9	5	28
PASONGSONGAN	1	1	14	14	41
PRAGAAN	5	0	15	11	50
RAAS	2	0	19	13	20
RUBARU	0	0	16	12	26
SAPEKEN	1	0	37	63	41
SARONGGI	3	0	20	31	31
TALANGO	1	0	8	9	20

Sumber: Podes 2014, diolah

Jumlah Dokter Per Kecamatan di Kabupaten Sumenep

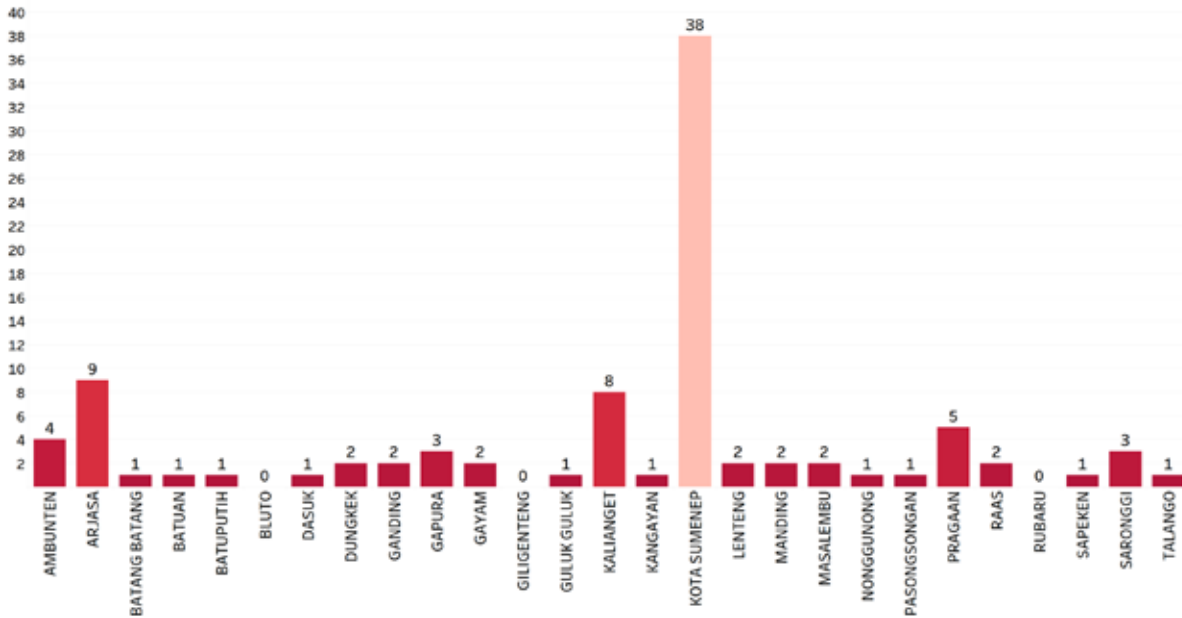

Sumber: Podes 2014, diolah

Jumlah Bidan Per Kecamatan di Kabupaten Sumenep

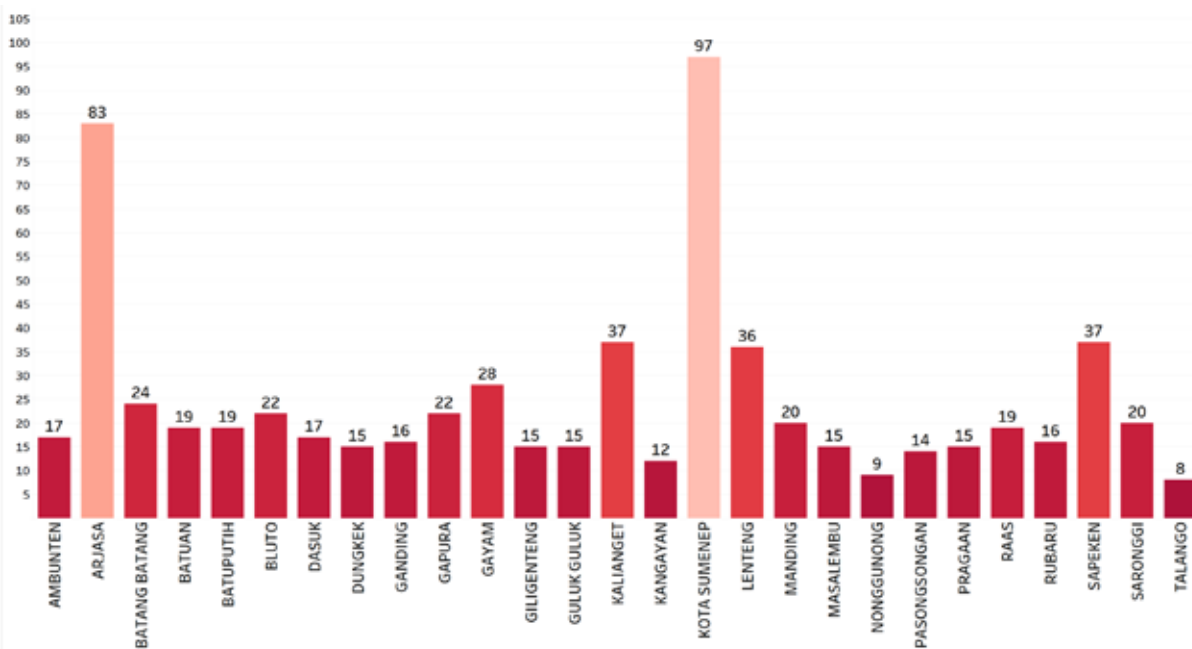

Sumber: Podes 2014, diolah

Jumlah Dokter per Puskesmas Per Kecamatan di Kabupaten Sumenep

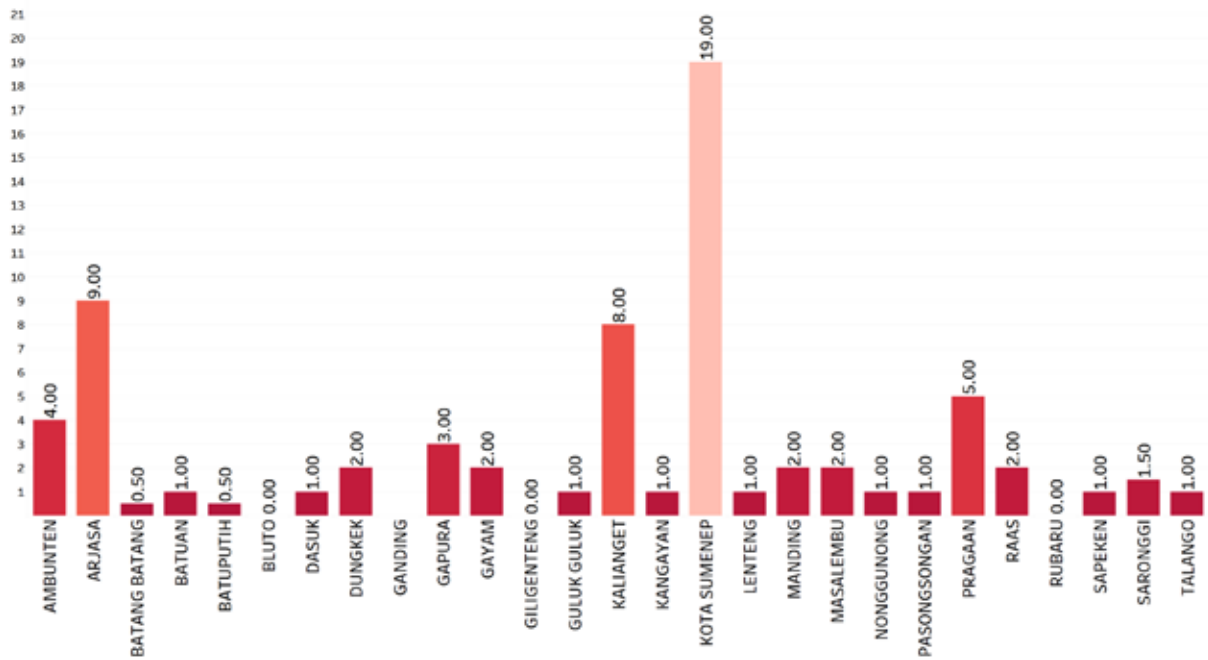

Sumber: Podes 2014, diolah

Jumlah Rumah Tangga 40% terendah dengan Sumber Air Minum Tidak Terlindungi per Kecamatan di Kabupaten Sumenep

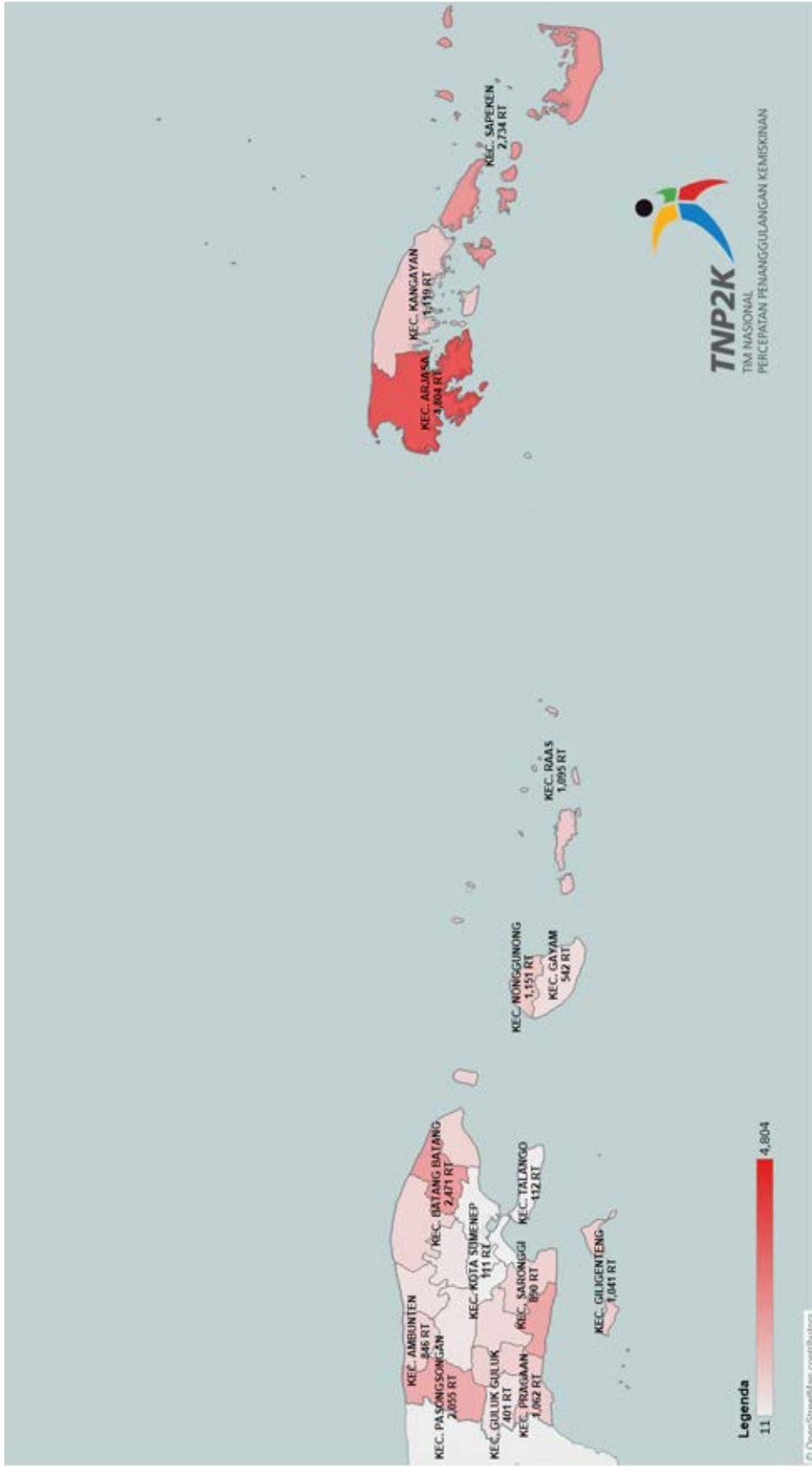

Sumber: Data Terpadu PPFM 2015, diolah TNP2K

Jumlah Rumah Tangga 40% terendah yang Tidak Memiliki Fasilitas Tempat Buang Air Besar per Kecamatan di Kabupaten Sumenep

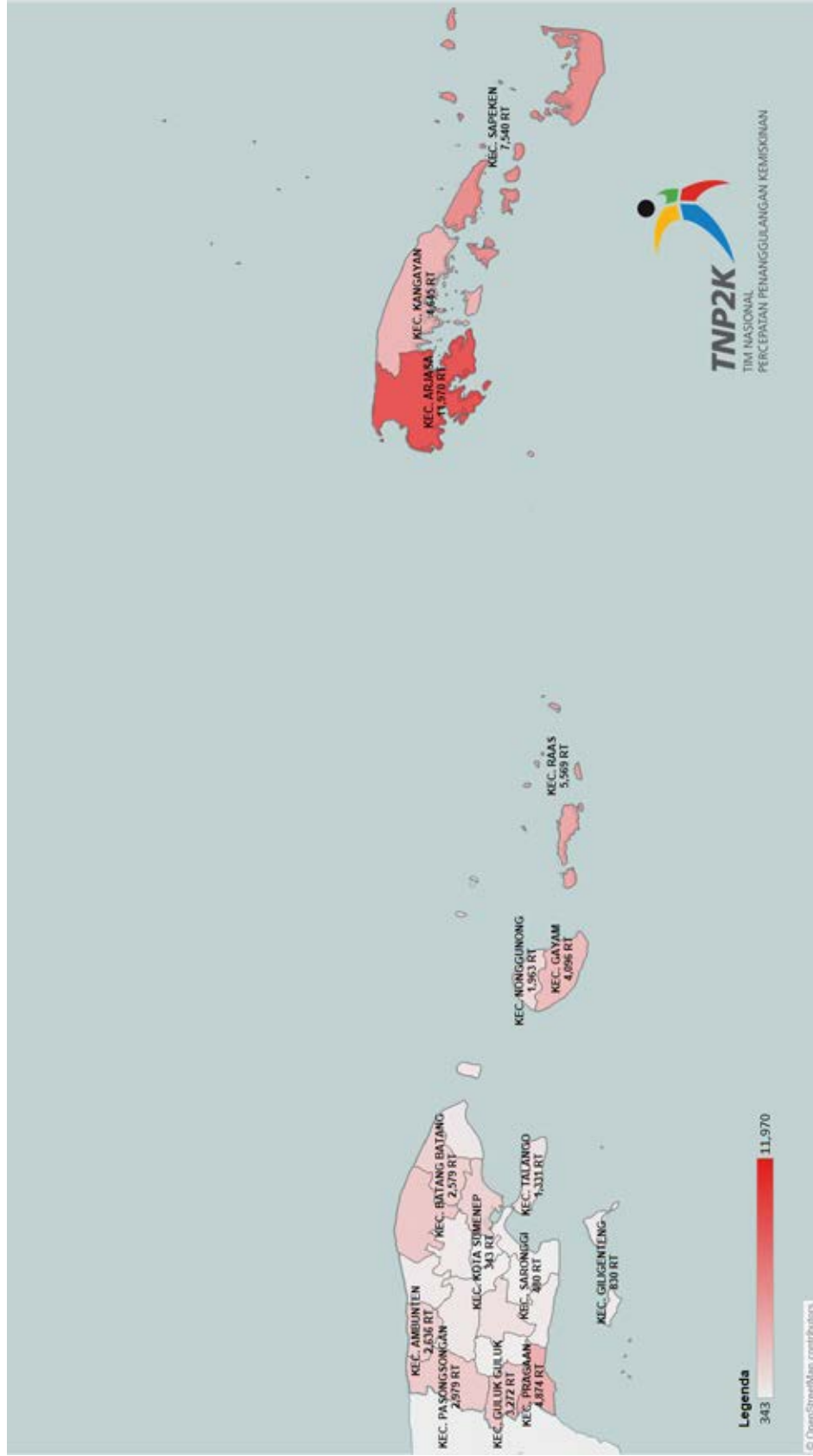

Sumber: Data Terpadu PPFM 2015, diolah TNP2K

Jumlah Rumah Tangga 40% terendah yang Tidak Menggunakan Tangki Septik, SPAL dan Lubang Tanah per Kecamatan di Kabupaten Sumenep

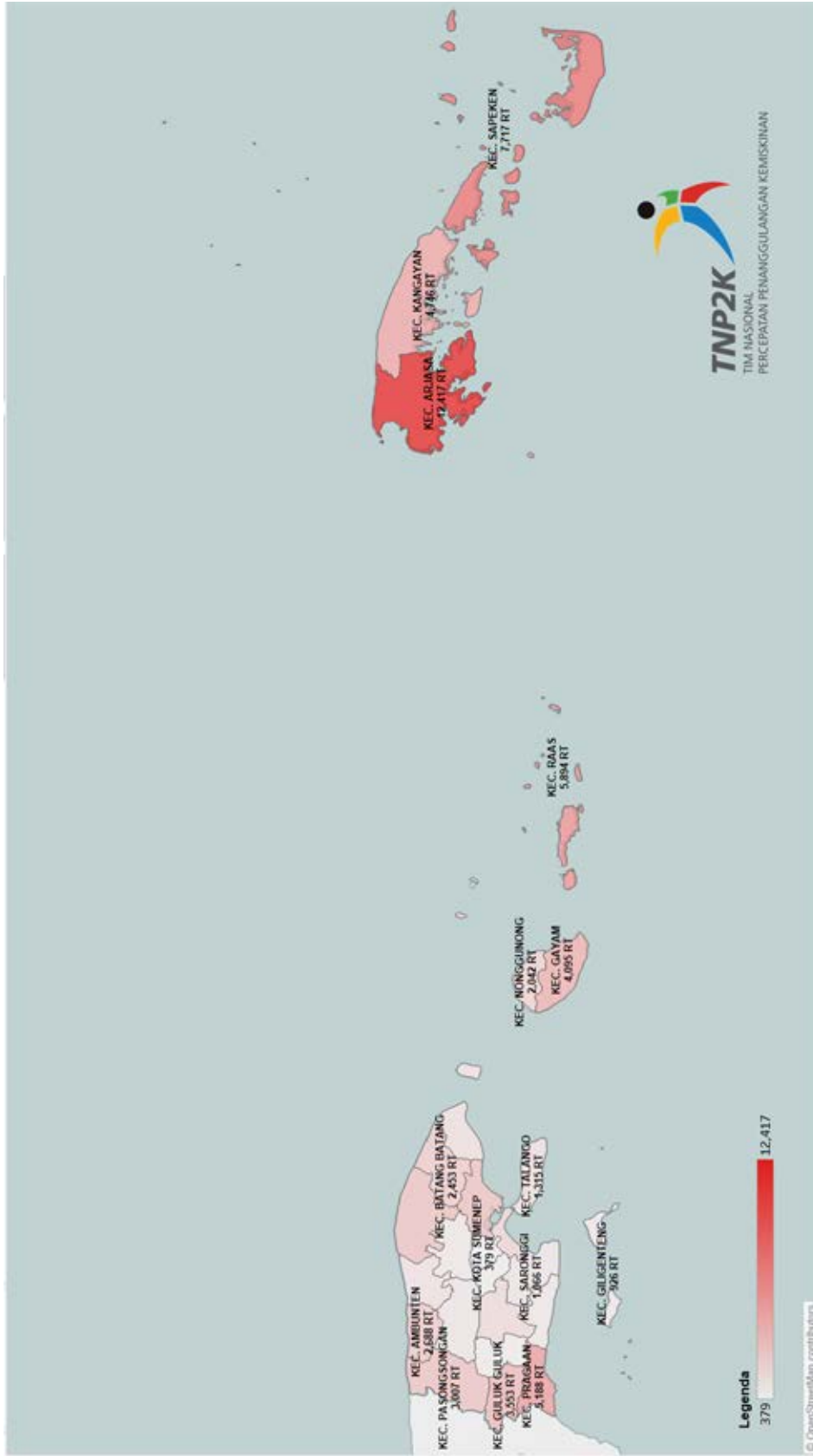

Sumber: Data Terpadu PPFM 2015, diolah TNP2K

JAWA TIMUR



Jumlah Fasilitas Kesehatan Kabupaten Trenggalek

Kecamatan	Jumlah Desa	Puskesmas	Puskesmas Pembantu	Poliklinik / Balai Pengobatan	Tempat Praktek Dokter	Tempat Praktek Bidan	Polindes	Posyandu	Poskesdes
BENDUNGAN	8	1	3	0	1	9	5	39	5
DONGKO	10	2	5	0	5	14	8	59	4
DURENAN	14	2	6	2	8	21	6	63	8
GANDUSARI	11	2	3	0	6	11	7	61	7
KAMPAK	7	1	3	0	2	11	6	40	4
KARANGAN	12	1	3	1	12	17	4	53	8
MUNJUNGAN	11	1	7	0	5	15	11	56	9
PANGGUL	17	2	5	0	3	12	12	92	9
POGALAN	10	2	5	2	9	20	5	60	7
PULE	10	1	6	0	1	11	7	50	5
SURUH	7	1	3	0	1	1	1	34	5
TRENGGALEK	13	2	7	2	15	25	4	86	5
TUGU	15	2	6	1	6	21	9	76	11
WATULIMO	12	2	4	2	7	18	5	90	8

Sumber: Podes 2014, diolah

Jumlah Puskesmas Per Kecamatan di Kabupaten Trenggalek

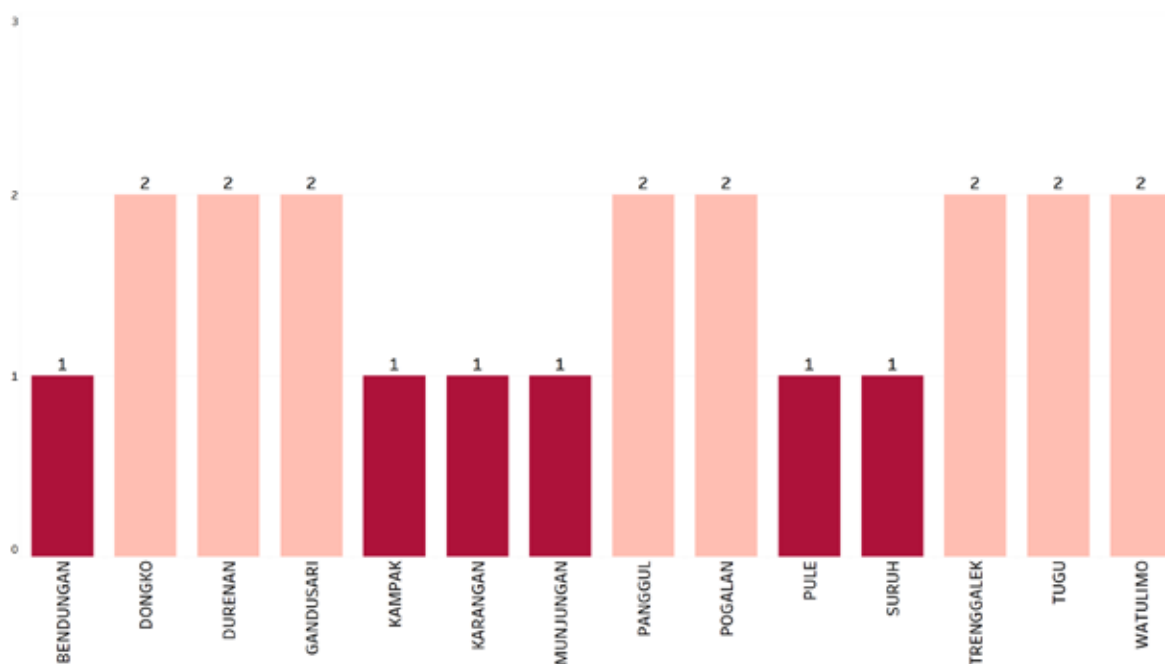

Sumber: Podes 2014, diolah

Jumlah Posyandu Per Kecamatan di Kabupaten Trenggalek

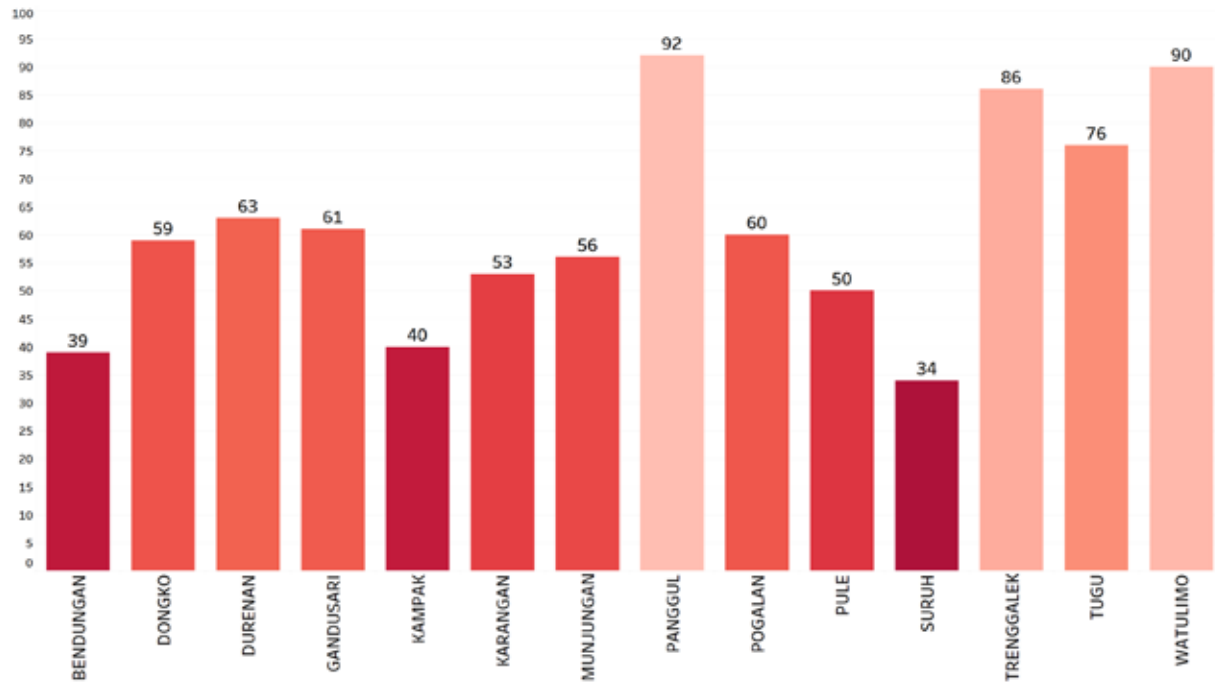

Sumber: Podes 2014, diolah

Jumlah Tenaga Kesehatan Per Kecamatan di Kabupaten Trenggalek

Kecamatan	Dokter	Dokter Gigi	Bidan	Lainnya	Dukun Bayi
BENDUNGAN	0	0	10	7	10
DONGKO	4	1	13	17	29
DURENAN	6	1	32	44	11
GANDUSARI	7	0	16	53	12
KAMPAK	2	0	16	6	25
KARANGAN	11	4	27	51	12
MUNJUNGAN	3	1	16	29	21
PANGGUL	6	1	24	26	11
POGALAN	9	1	32	34	10
PULE	3	0	13	13	15
SURUH	1	0	4	19	8
TRENGGALEK	17	4	28	69	3
TUGU	2	0	23	45	13
WATULIMO	8	3	19	26	16

Sumber: Podes 2014, diolah

Jumlah Dokter Per Kecamatan di Kabupaten Trenggalek

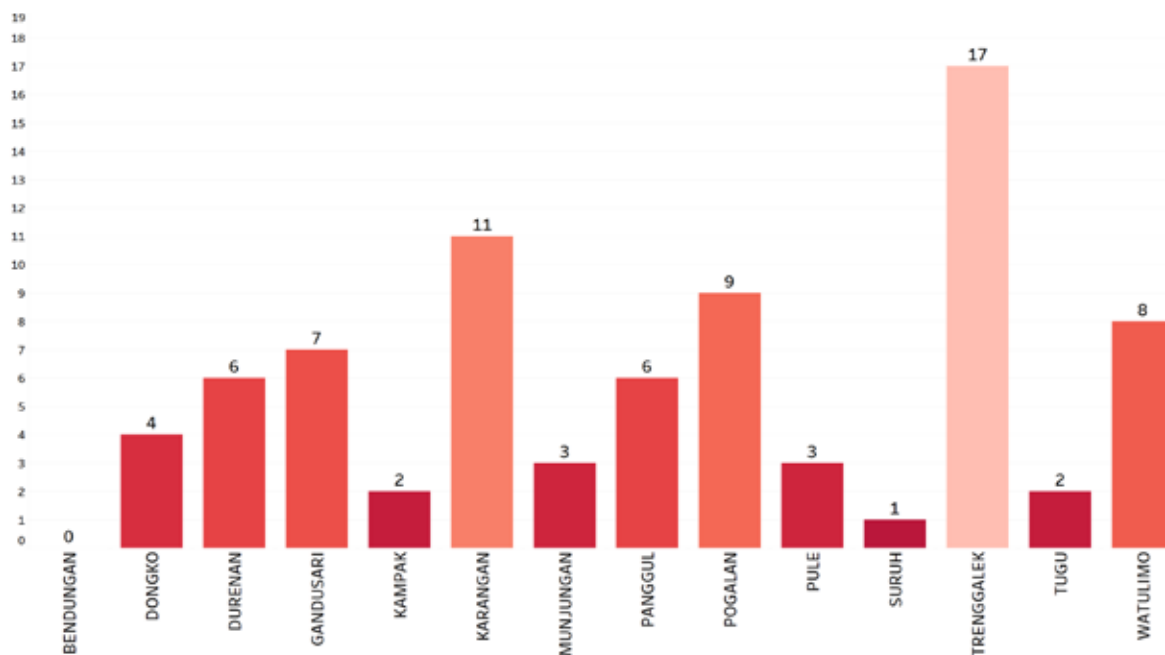

Sumber: Podes 2014, diolah

Jumlah Bidan Per Kecamatan di Kabupaten Trenggalek

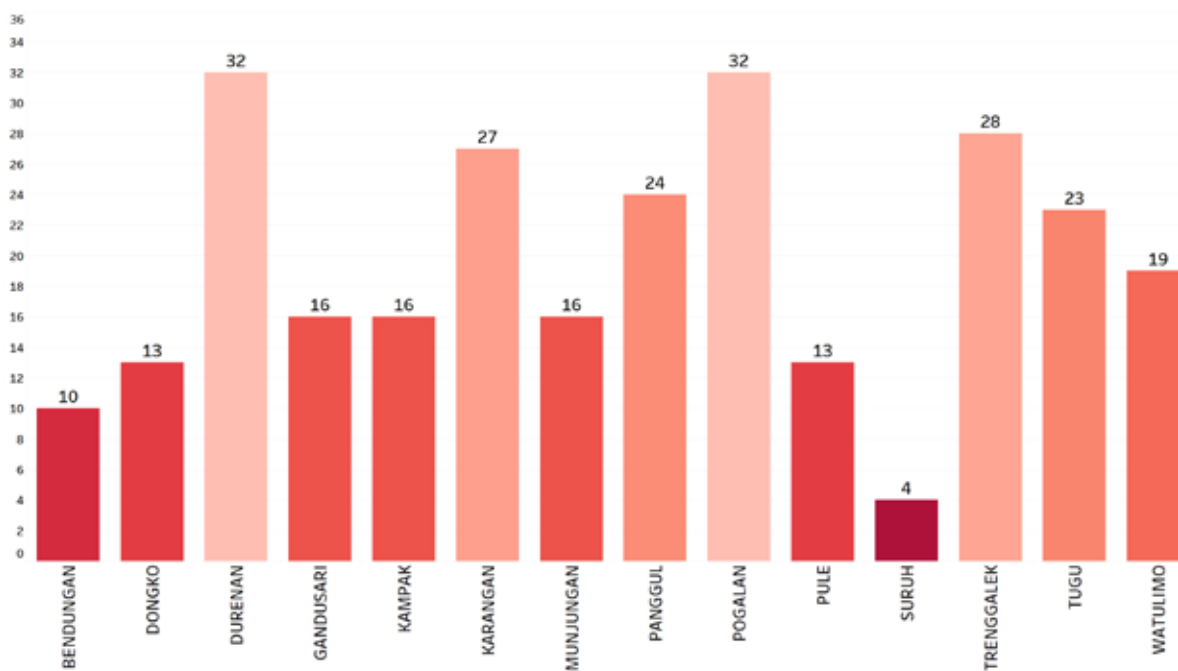

Sumber: Podes 2014, diolah

Jumlah Dokter per Puskesmas Per Kecamatan di Kabupaten Trenggalek

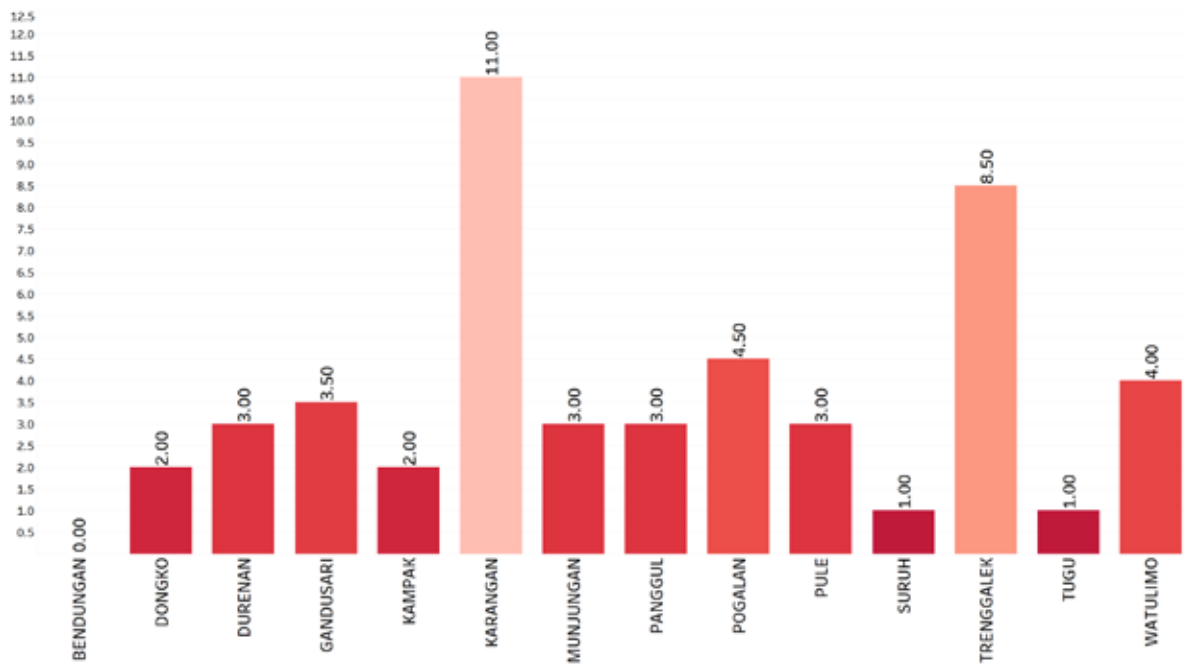

Sumber: Podes 2014, diolah

Jumlah Rumah Tangga 40% terendah dengan Sumber Air Minum Tidak Terlindungi per Kecamatan di Kabupaten Trenggalek

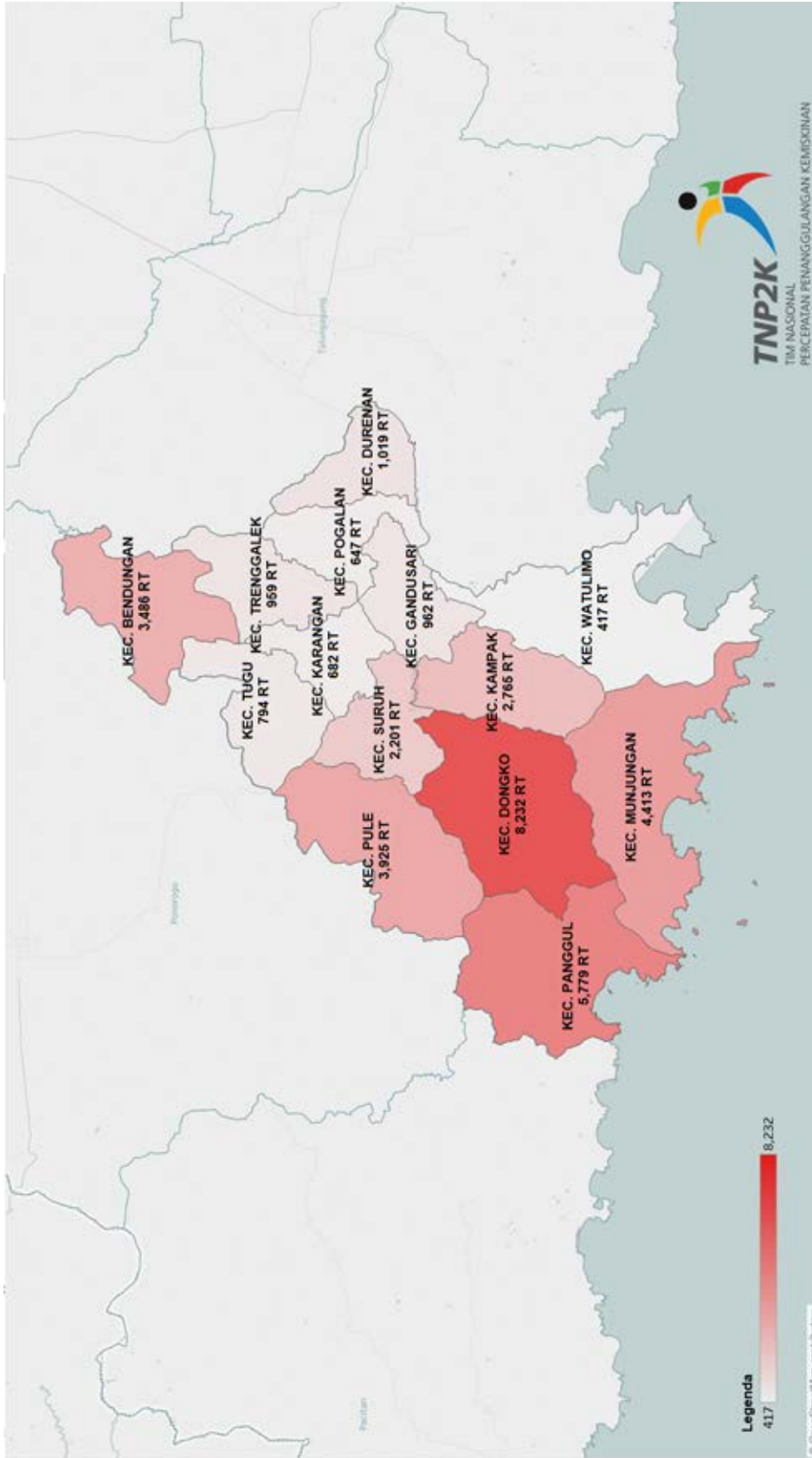

Sumber: Data Terpadu PPFM 2015, diolah TNP2K

Jumlah Rumah Tangga 40% terendah yang Tidak Memiliki Fasilitas Tempat Buang Air Besar per Kecamatan di Kabupaten Trenggalek

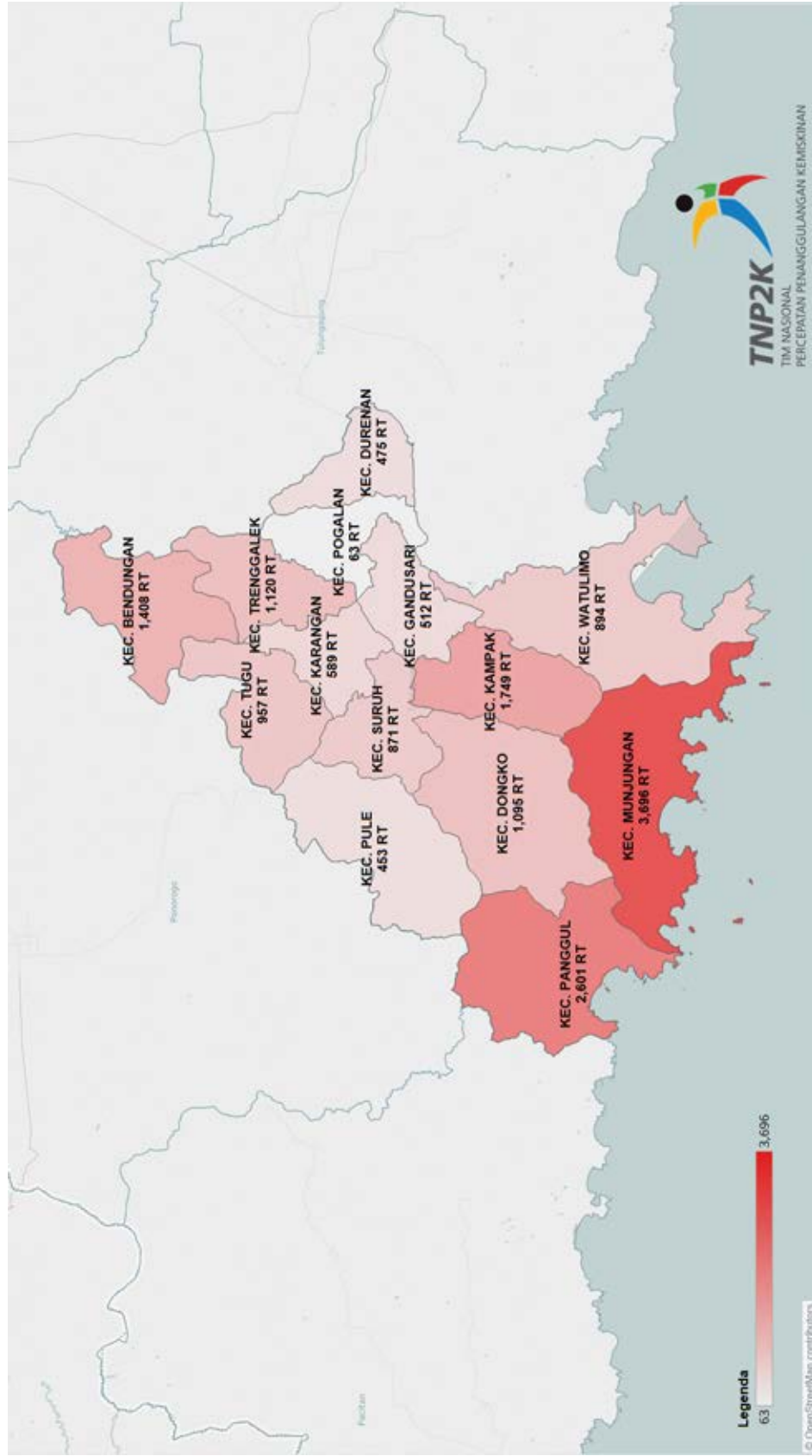

Sumber: Data Terpadu PPFM 2015, diolah TNP2K

Jumlah Rumah Tangga 40% terendah yang Tidak Menggunakan Tangki Septik, SPAL dan Lubang Tanah per Kecamatan di Kabupaten Trenggalek

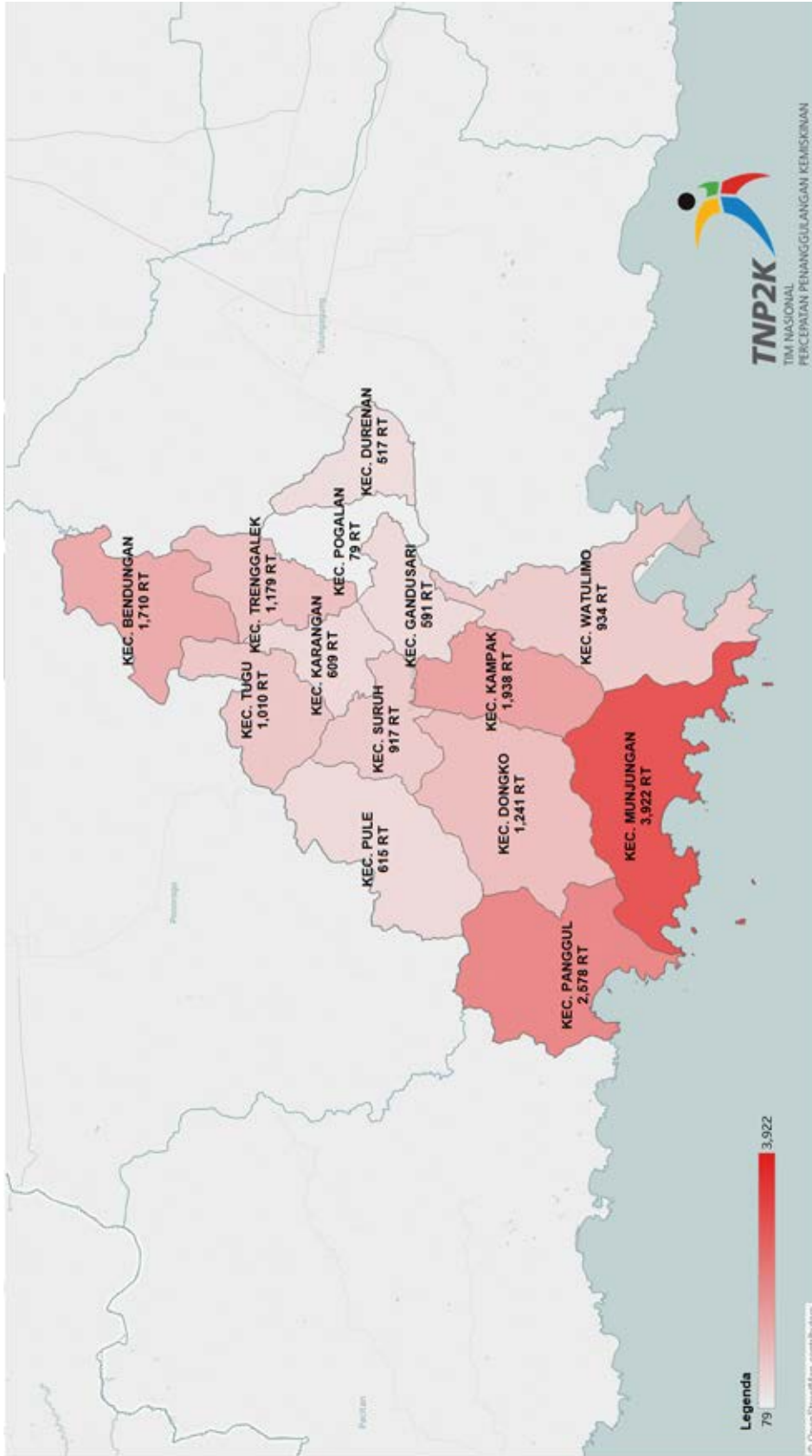

Sumber: Data Terpadu PPFM 2015, diolah TNP2K

JAWA TIMUR



Jumlah Fasilitas Kesehatan Kabupaten Malang

Kecamatan	Jumlah Desa	Puskesmas	Puskesmas Pembantu	Poliklinik/ Balai Pengobatan	Tempat Praktek Dokter	Tempat Praktek Bidan	Polindes	Posyandu	Poskesdes
AMPELGADING	13	1	2	0	2	15	11	61	9
BANTUR	10	2	4	0	2	15	7	101	5
BULULAWANG	14	2	4	2	5	14	10	78	11
DAMPIT	12	2	4	7	8	27	9	118	10
DAU	10	1	2	4	21	15	8	67	8
DONOMULYO	10	1	4	4	5	21	5	87	1
GEDANGAN	8	1	3	2	3	13	8	67	0
GONDANGLEGI	14	2	3	3	8	18	11	111	9
JABUNG	15	1	3	1	1	14	12	66	5
KALIPARE	9	1	3	1	2	11	9	79	4
KARANGPLOSO	9	1	3	1	13	11	5	64	4
KASEMBON	6	1	2	0	2	10	2	44	4
KEPANJEN	18	1	3	7	49	42	18	116	3
KROMENGAN	7	1	1	1	4	10	7	50	5
LAWANG	12	1	3	4	24	23	7	129	5
NGAJUM	9	1	2	0	0	10	7	55	6
NGANTANG	13	1	3	2	2	15	11	70	9
PAGAK	8	2	3	0	2	25	6	73	6
PAGELARAN	10	1	1	1	1	20	9	81	8
PAKIS	15	1	2	5	20	38	12	134	10
PAKISAJI	12	1	2	6	7	28	6	87	18
PONCOKUSUMO	17	1	4	3	3	23	9	90	14
PUJON	10	1	2	0	3	11	4	75	8
SINGOSARI	17	2	5	3	23	37	16	156	16
SUMBER PUCUNG	7	1	1	4	6	16	7	62	4
SUMBERMANJING	15	3	5	2	7	30	12	109	8
TAJINAN	12	1	3	5	2	15	9	59	5
TIRTO YUDO	13	1	4	2	3	11	9	82	9
TUMPANG	15	1	2	1	8	24	12	85	2
TUREN	17	1	5	3	16	23	9	149	16
WAGIR	12	1	3	4	3	25	6	74	9
WAJAK	13	1	2	2	6	16	12	96	4
WONOSARI	8	1	2	3	2	9	5	63	3

Sumber: Podes 2014, diolah

Jumlah Puskesmas Per Kecamatan di Kabupaten Malang

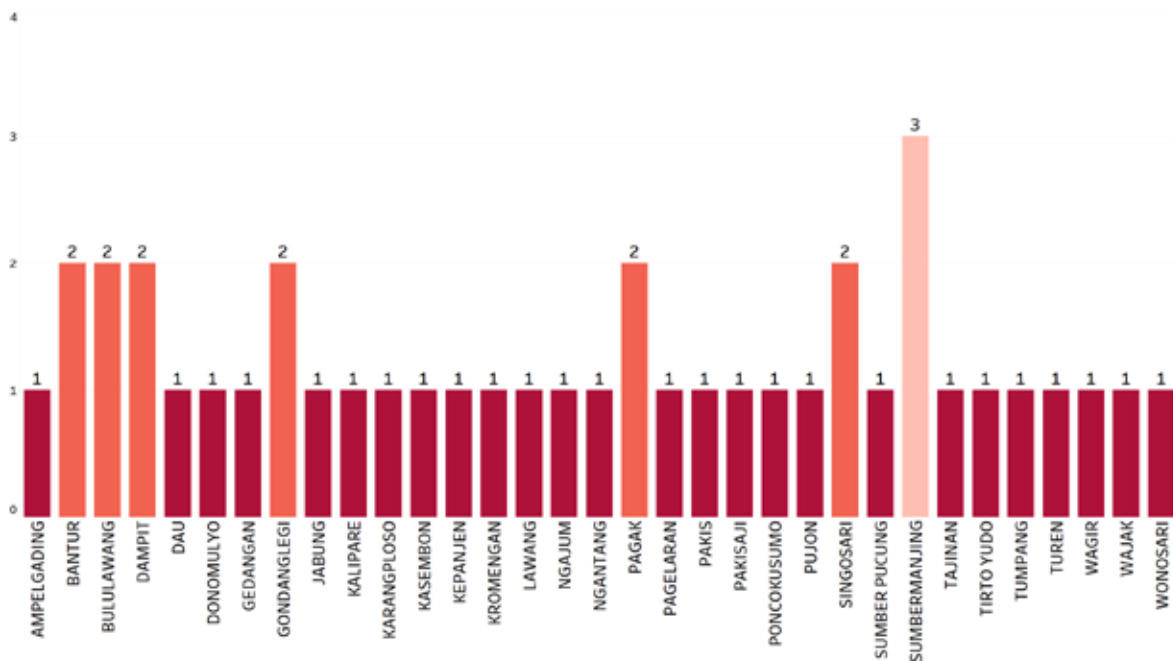

Sumber: Podes 2014, diolah

Jumlah Posyandu Per Kecamatan di Kabupaten Malang

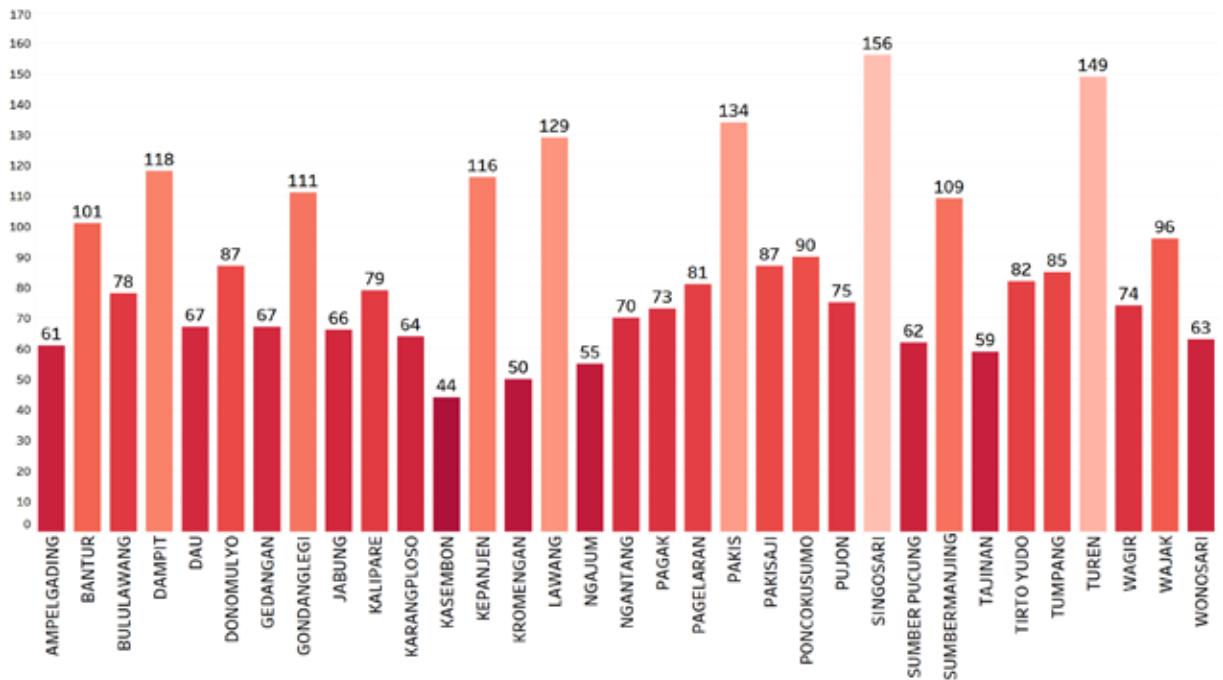

Sumber: Podes 2014, diolah

Jumlah Tenaga Kesehatan Per Kecamatan di Kabupaten Malang

Kecamatan	Dokter	Dokter Gigi	Bidan	Lainnya	Dukun Bayi
AMPELGADING	2	0	17	18	52
BANTUR	1	1	23	26	31
BULULAWANG	3	2	19	43	21
DAMPIT	6	2	28	24	33
DAU	32	4	16	43	14
DONOMULYO	2	0	23	11	17
GEDANGAN	3	0	14	7	56
GONDANGLEGI	12	1	26	37	25
JABUNG	3	0	17	13	16
KALIPARE	1	0	20	23	29
KARANGPLOSO	18	2	18	3	8
KASEMBON	3	2	8	12	10
KEPANJEN	34	5	52	113	12
KROMENGAN	8	1	14	24	15
LAWANG	18	3	45	36	31
NGAJUM	1	0	16	7	21
NGANTANG	2	0	18	20	27
PAGAK	2	0	15	23	10
PAGELARAN	3	0	21	44	16
PAKIS	19	4	49	37	25
PAKISAJI	5	0	36	57	24
PONCOKUSUMO	2	0	28	30	37
PUJON	2	1	16	9	30
SINGOSARI	28	4	54	48	32
SUMBER PUCUNG	9	2	32	25	14
SUMBERMANJING	2	1	35	16	66
TAJINAN	18	9	20	30	24
TIRTO YUDO	3	0	15	10	35
TUMPANG	10	1	22	11	23
TUREN	9	2	29	66	24
WAGIR	5	0	26	21	21
WAJAK	3	0	18	29	28
WONOSARI	3	0	24	12	22

Sumber: Podes 2014, diolah

Jumlah Dokter Per Kecamatan di Kabupaten Malang

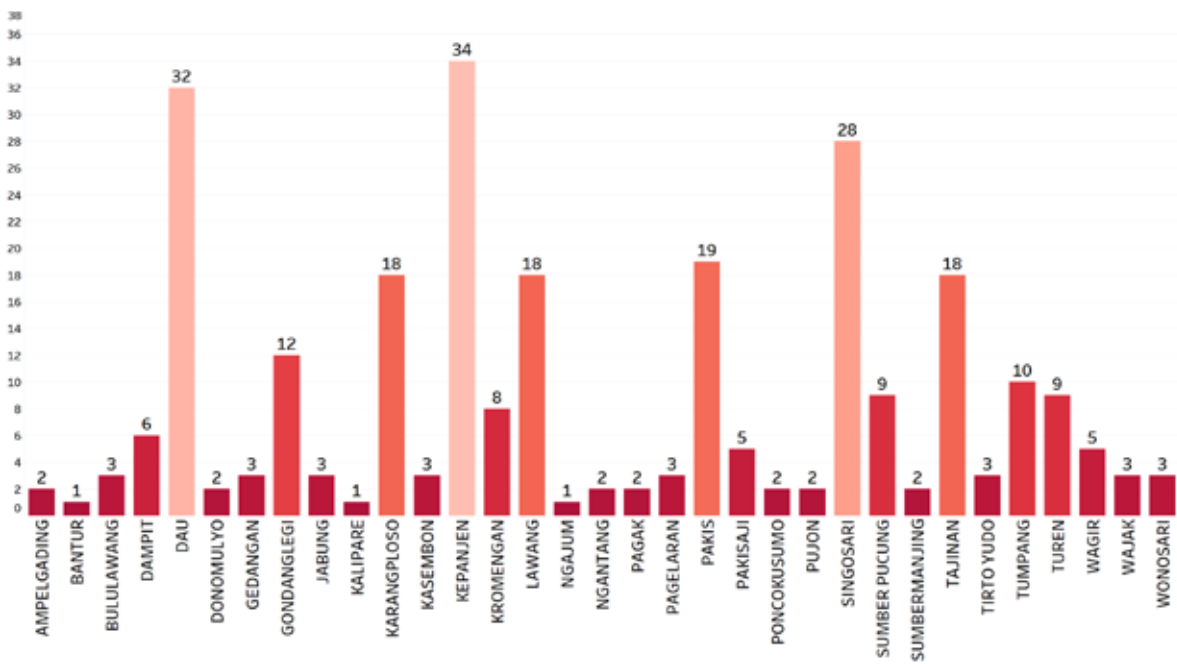

Sumber: Podes 2014, diolah

Jumlah Bidan Per Kecamatan di Kabupaten Malang

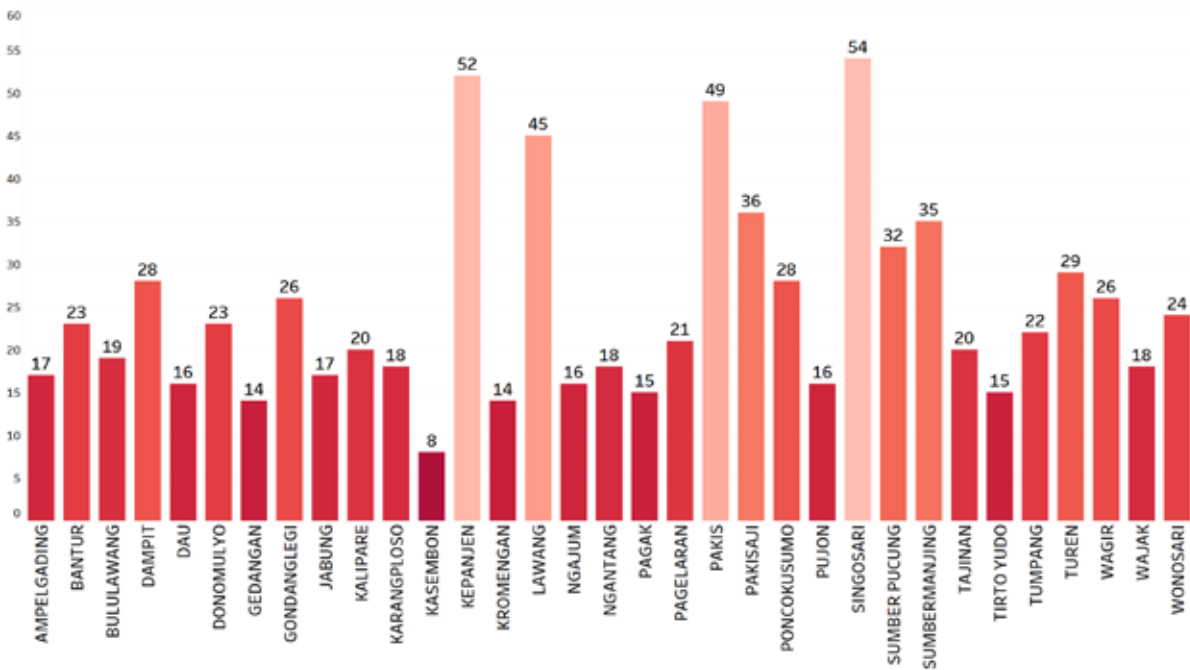

Sumber: Podes 2014, diolah

Jumlah Dokter per Puskesmas Per Kecamatan di Kabupaten Malang

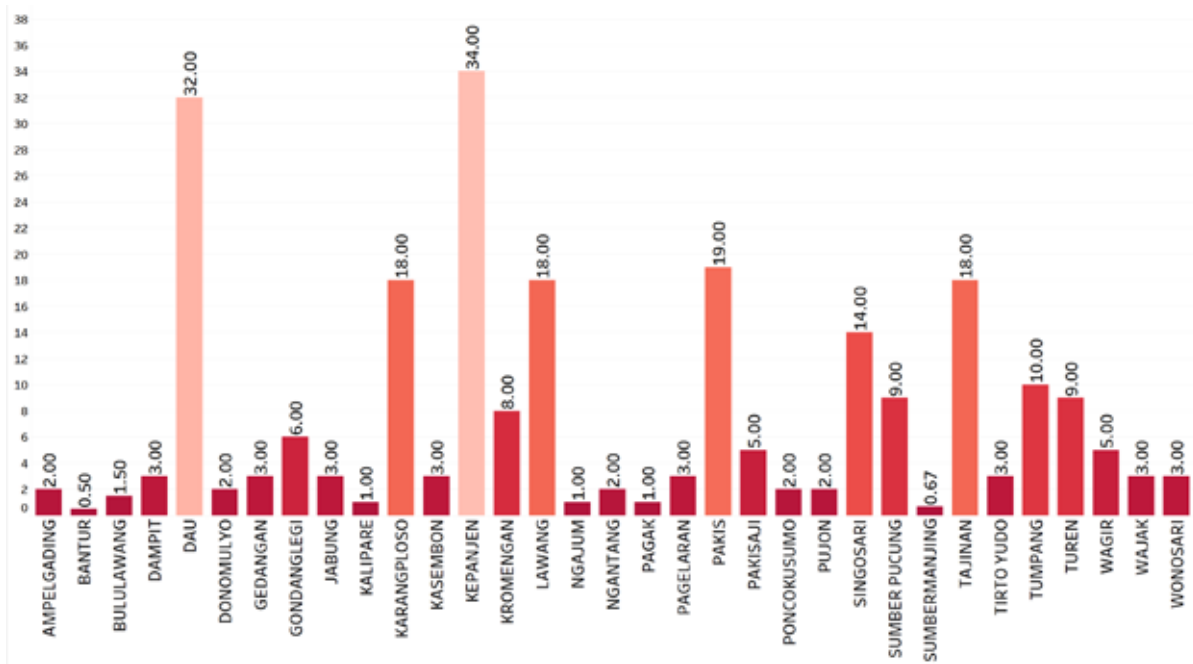

Sumber: Podes 2014, diolah

Jumlah Rumah Tangga 40% terendah dengan Sumber Air Minum Tidak Terlindungi per Kecamatan di Kabupaten Malang

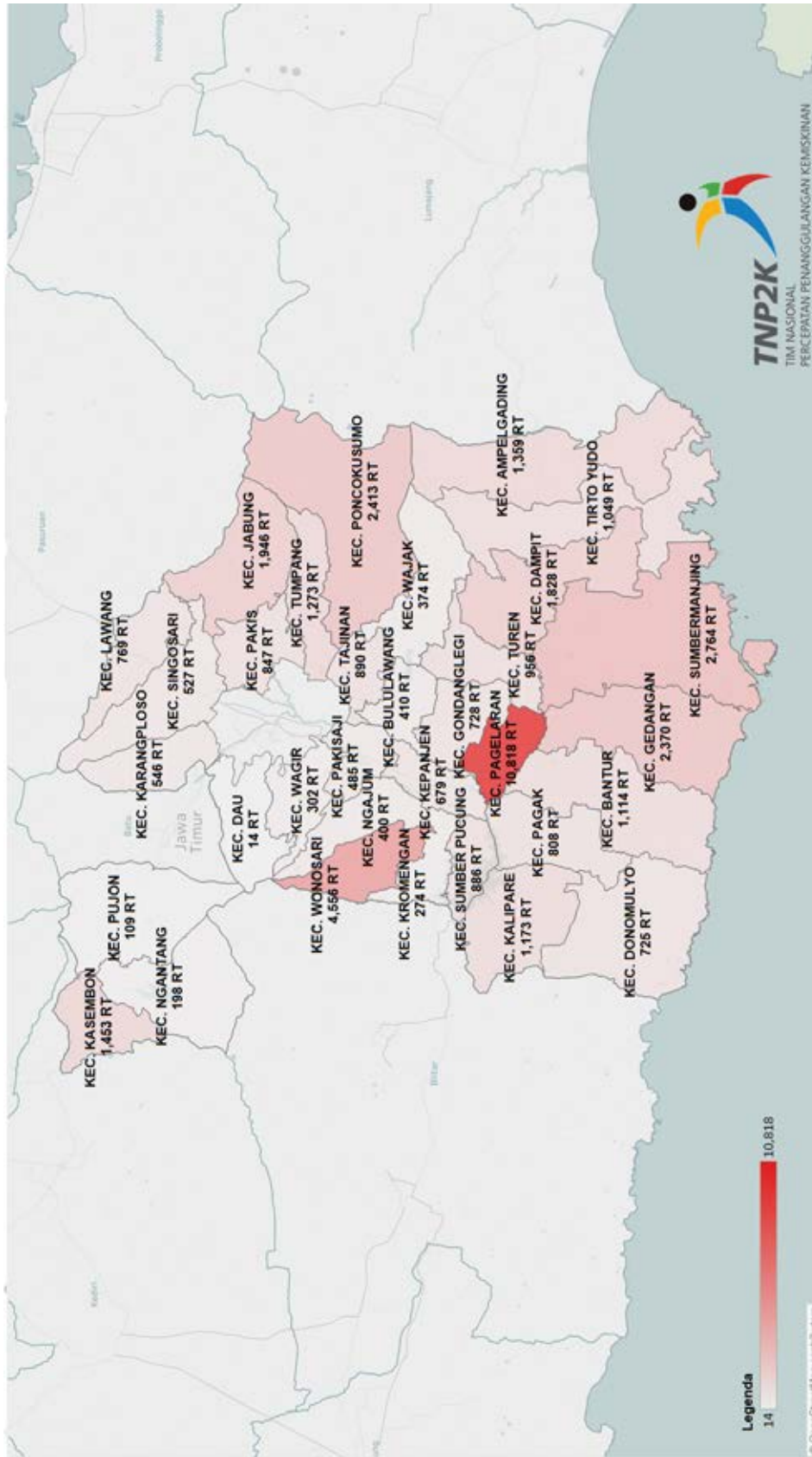

Sumber: Data Terpadu PPFM 2015, diolah TNP2K

Jumlah Rumah Tangga 40% terendah yang Tidak Memiliki Fasilitas Tempat Buang Air Besar per Kecamatan di Kabupaten Malang

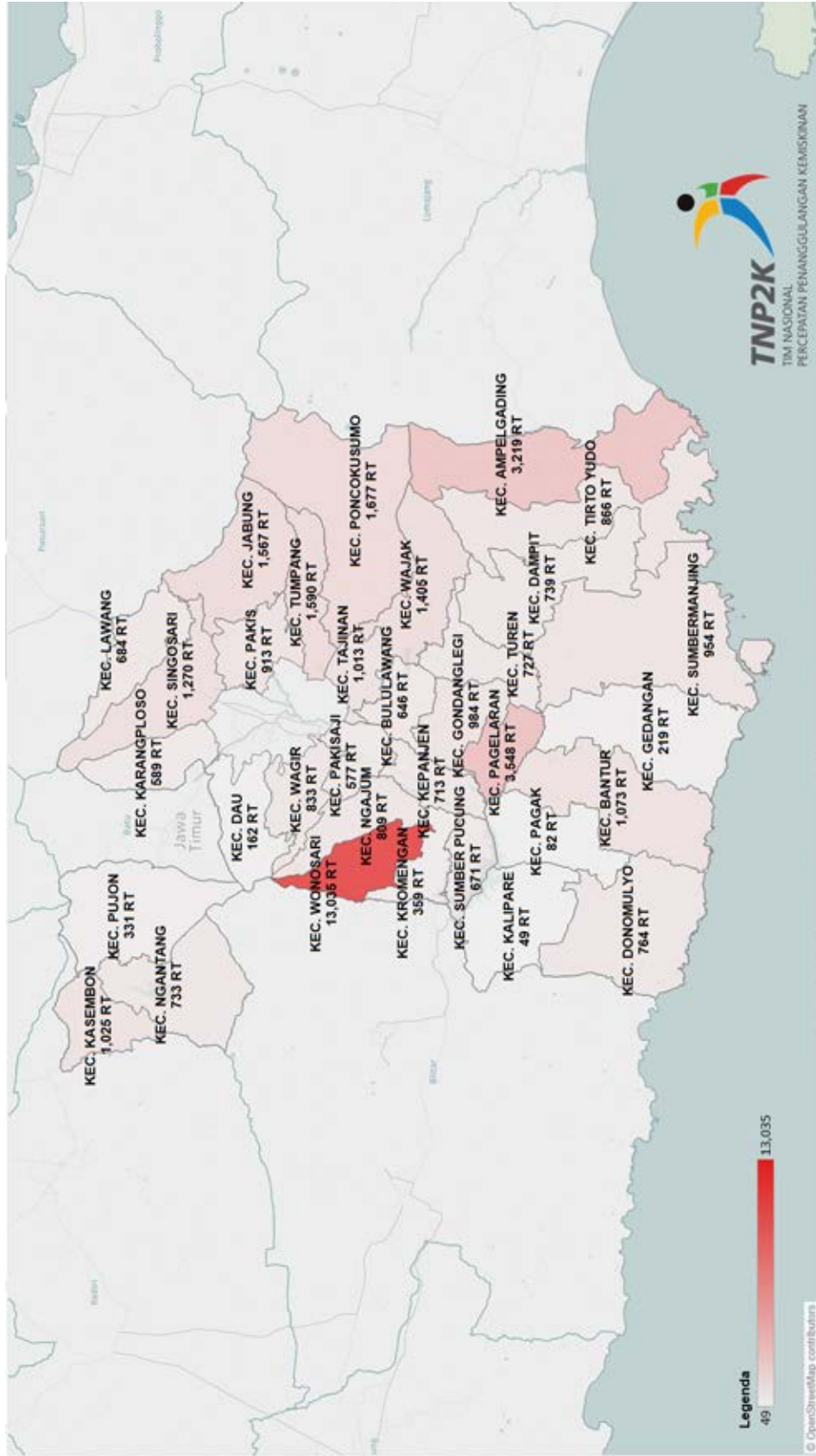

Sumber: Data Terpadu PPFM 2015, diolah TNP2K

Jumlah Rumah Tangga 40% terendah yang Tidak Menggunakan Tangki Septik, SPAL dan Lubang Tanah per Kecamatan di Kabupaten Malang

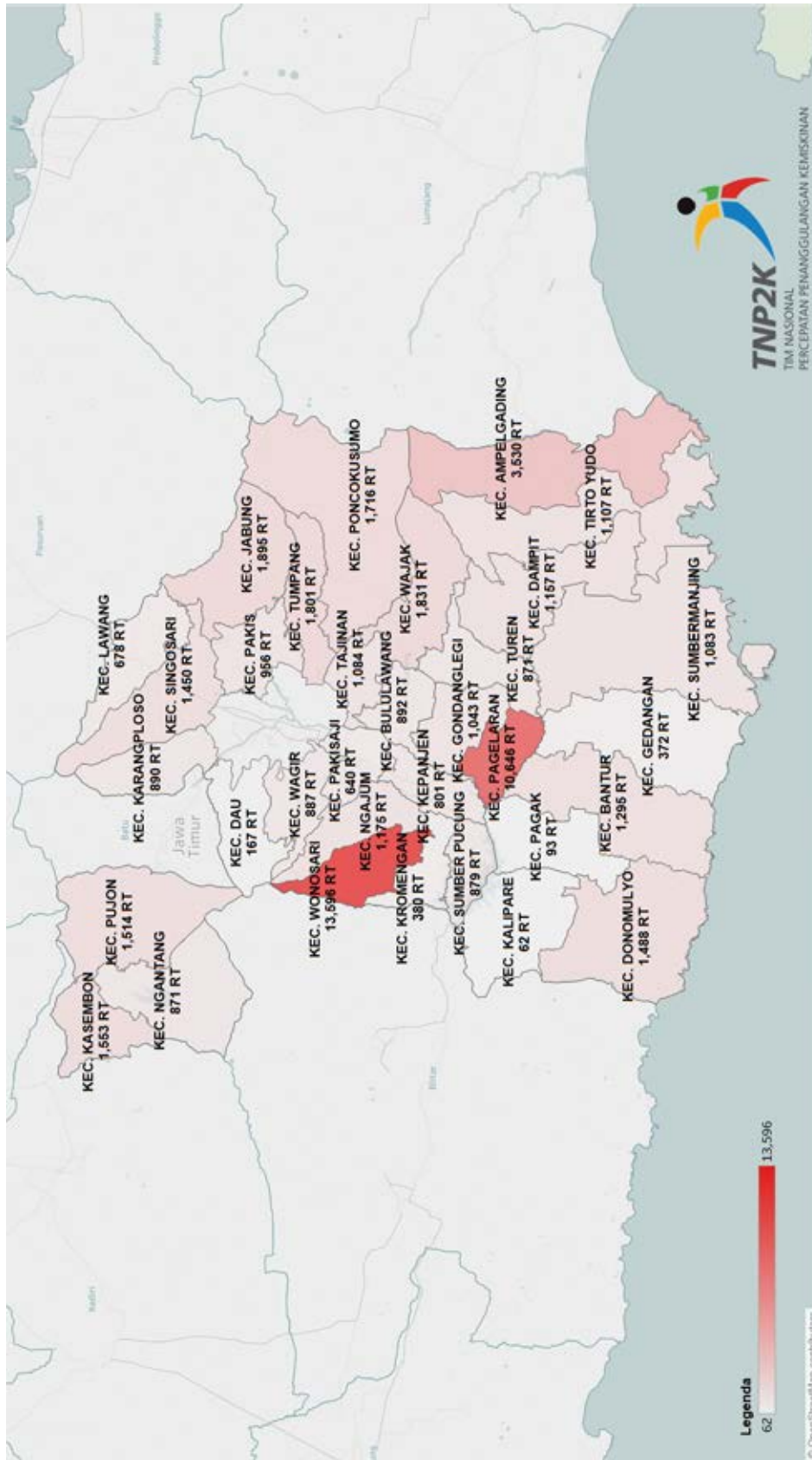

Sumber: Data Terpadu PPFM 2015, diolah TNP2K

JAWA TIMUR

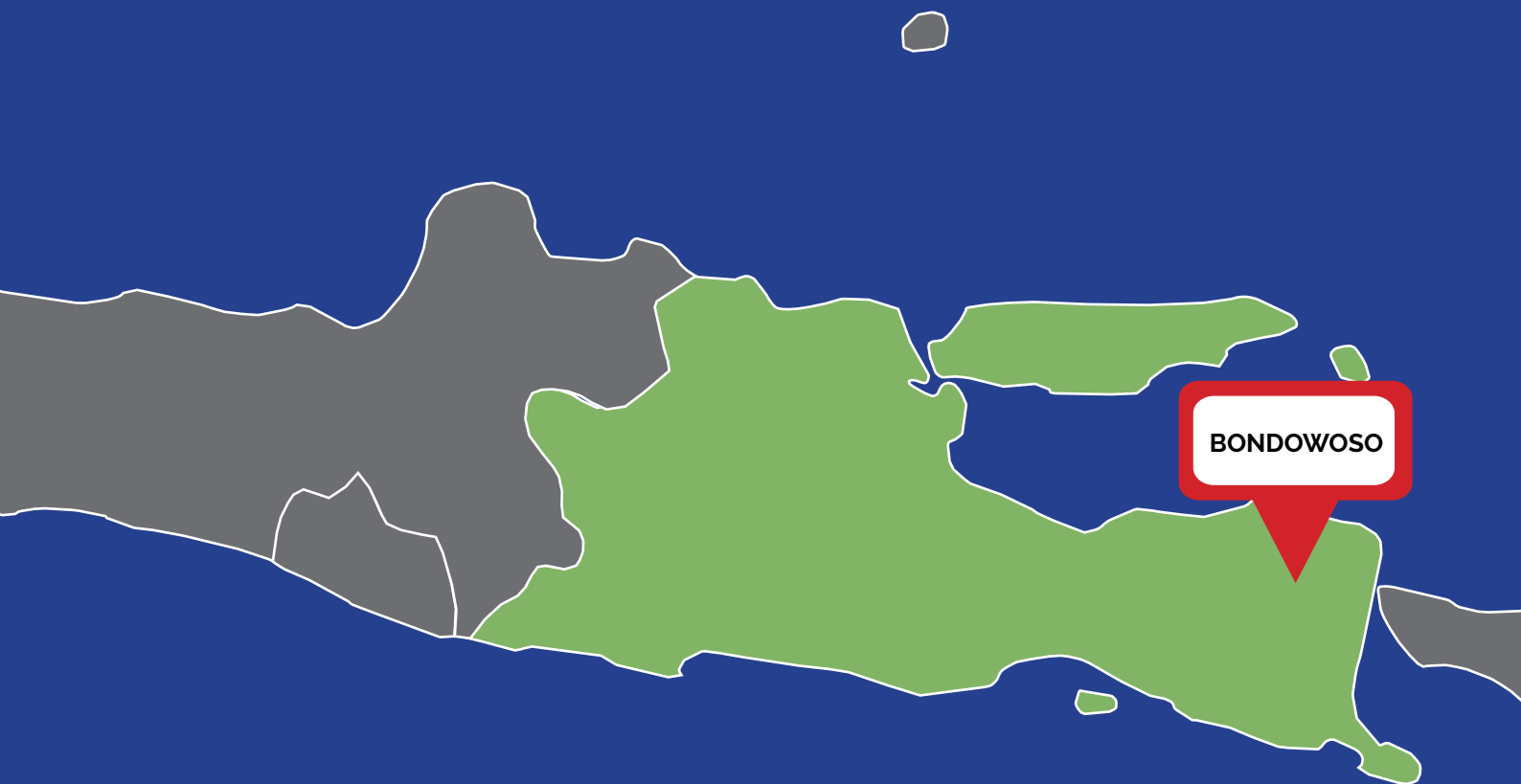

Jumlah Fasilitas Kesehatan Kabupaten Bondowoso

Kecamatan	Jumlah Desa	Puskesmas	Puskesmas Pembantu	Poliklinik / Balai Pengobatan	Tempat Praktek Dokter	Tempat Praktek Bidan	Polindes	Posyandu	Poskesdes
BINAKAL	8	1	2	0	0	3	2	49	6
BONDOWOSO	11	3	4	0	27	19	0	105	8
BOTOLINGGO	8	1	6	0	0	6	0	32	3
CERMEE	15	1	5	0	5	17	3	67	7
CURAH DAMI	12	1	3	0	1	16	0	40	9
GRUJUGAN	11	1	4	0	2	10	0	52	7
JAMBESARI DARUS SHOLAH	9	1	1	0	0	10	0	60	8
KLABANG	11	1	2	2	1	4	0	31	9
MAESAN	12	1	3	0	6	13	0	68	9
PAKEM	8	1	2	0	0	8	0	34	6
PRAJEKAN	7	1	2	0	7	6	1	39	5
PUJER	11	1	3	0	3	15	0	53	8
SEMPOL	6	1	2	0	0	0	0	21	4
SUKOSARI	4	1	2	0	1	3	0	27	2
SUMBER WRINGIN	6	1	2	0	1	9	0	53	4
TAMAN KROCOK	7	1	3	0	0	6	0	24	3
TAMANAN	9	1	2	0	2	11	0	48	8
TAPEN	9	3	2	0	4	8	0	57	7
TEGALAMPEL	8	1	2	0	4	5	2	35	4
TENGGARANG	12	1	3	0	1	14	1	70	8
TLOGOSARI	10	1	3	0	3	11	0	58	7
WONOSARI	12	0	3	0	3	14	0	52	9
WRINGIN	13	1	2	0	1	12	0	51	11

Sumber: Podes 2014, diolah

Jumlah Puskesmas Per Kecamatan di Kabupaten Bondowoso

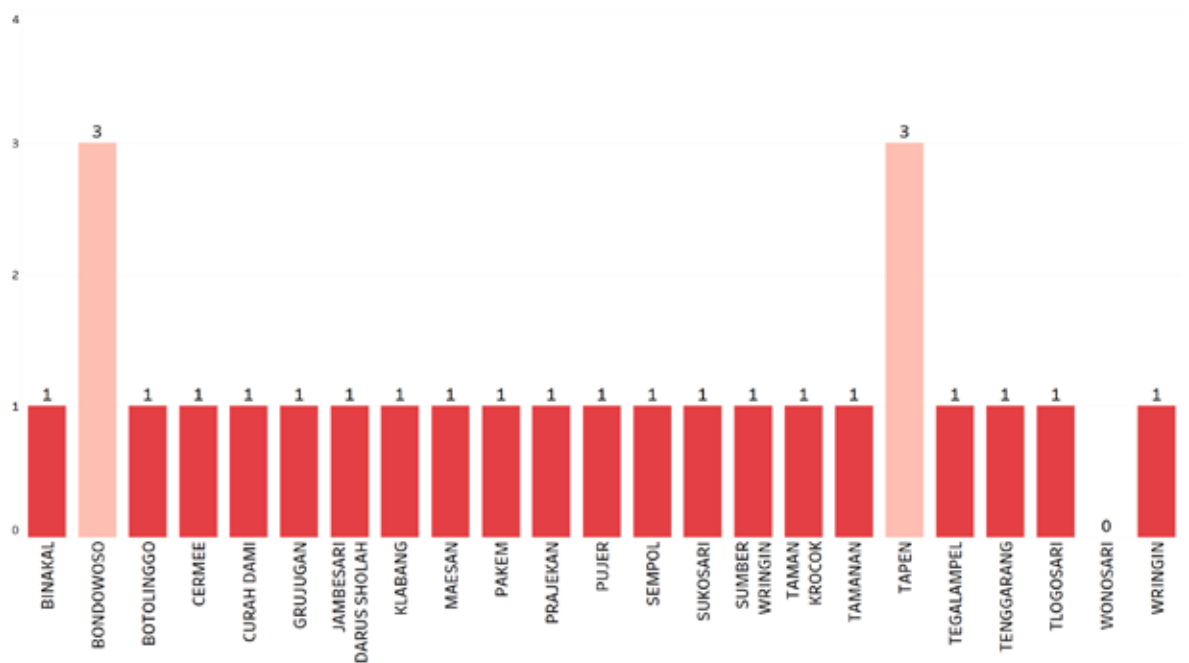

Sumber: Podes 2014, diolah

Jumlah Posyandu Per Kecamatan di Kabupaten Bondowoso

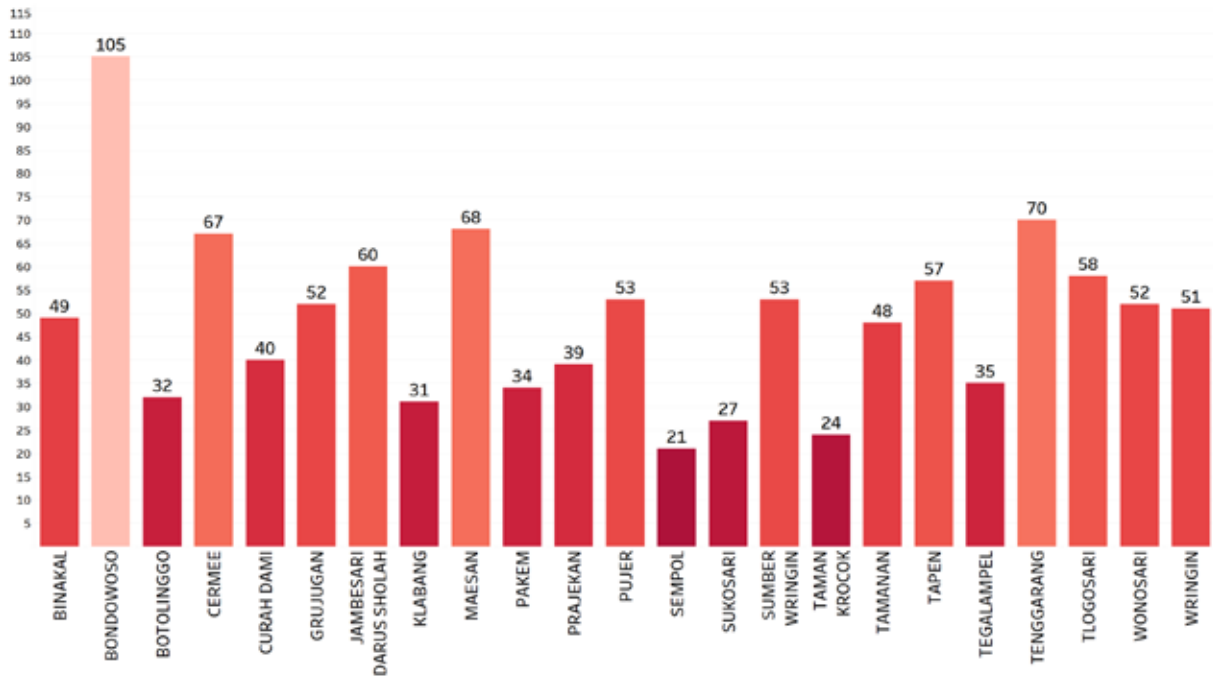

Sumber: Podes 2014, diolah

Jumlah Tenaga Kesehatan Per Kecamatan di Kabupaten Bondowoso

Kecamatan	Dokter	Dokter Gigi	Bidan	Lainnya	Dukun Bayi
BINAKAL	0	0	9	9	9
BONDOWOSO	18	6	20	113	5
BOTOLINGGO	0	1	7	6	57
CERMEE	3	1	17	15	44
CURAH DAMI	1	0	14	8	22
GRUJUGAN	1	0	11	15	12
JAMBESARI DARUS SHOLAH	0	0	12	6	33
KLABANG	1	0	12	11	10
MAESAN	4	0	16	10	26
PAKEM	0	0	7	11	12
PRAJEKAN	6	4	12	12	30
PUJER	5	0	16	16	33
SEMPOL	1	1	9	17	14
SUKOSARI	0	0	4	6	16
SUMBER WRINGIN	1	1	19	15	52
TAMAN KROCOK	0	0	6	4	21
TAMANAN	2	0	13	9	32
TAPEN	2	2	23	20	15
TEGALAMPEL	5	2	8	9	17
TENGGARANG	6	0	26	36	12
TLOGOSARI	5	1	12	4	49
WONOSARI	3	2	13	24	24
WRINGIN	1	0	16	20	15

Sumber: Podes 2014, diolah

Jumlah Dokter Per Kecamatan di Kabupaten Bondowoso

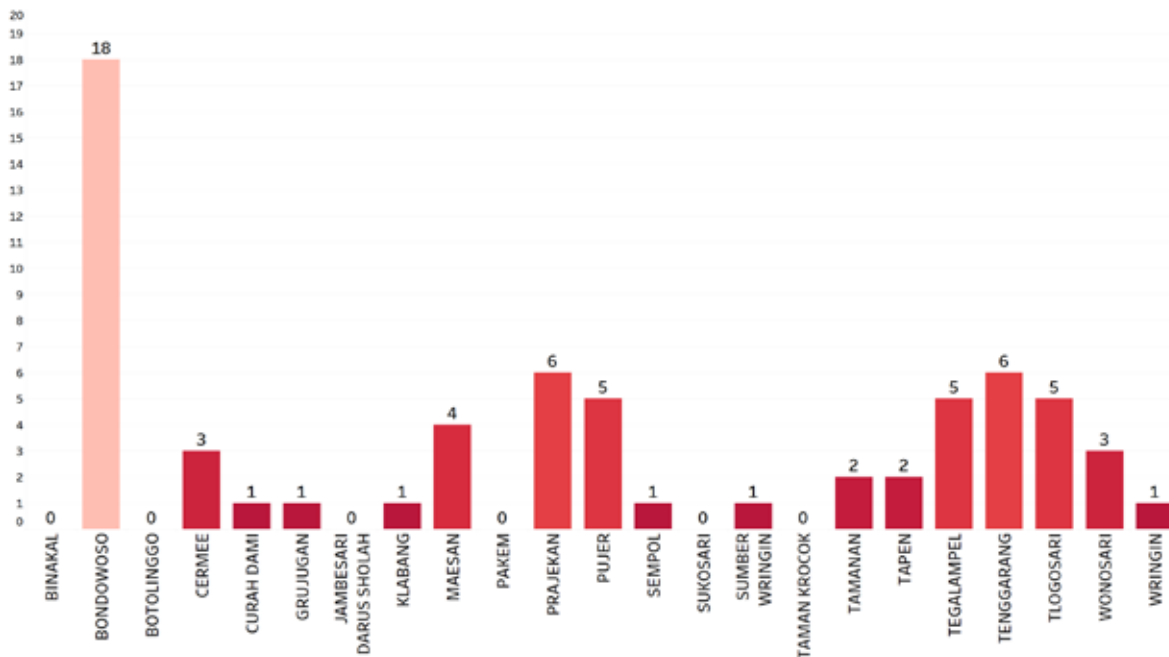

Sumber: Podes 2014, diolah

Jumlah Bidan Per Kecamatan di Kabupaten Bondowoso

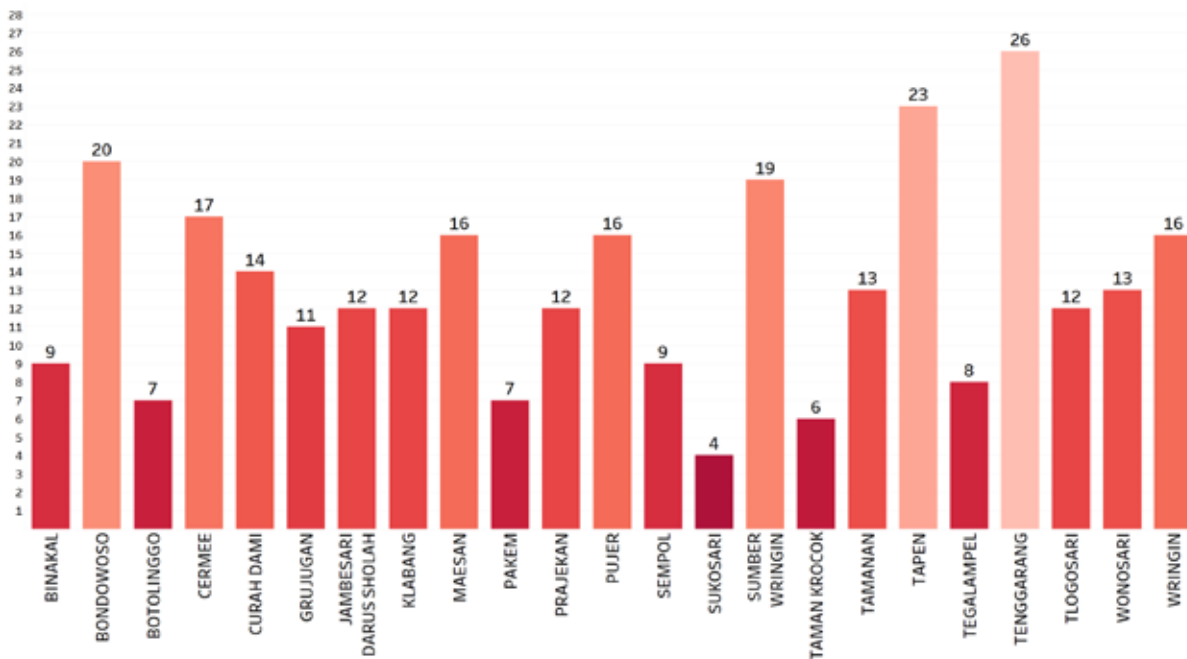

Sumber: Podes 2014, diolah

Jumlah Dokter per Puskesmas Per Kecamatan di Kabupaten Bondowoso

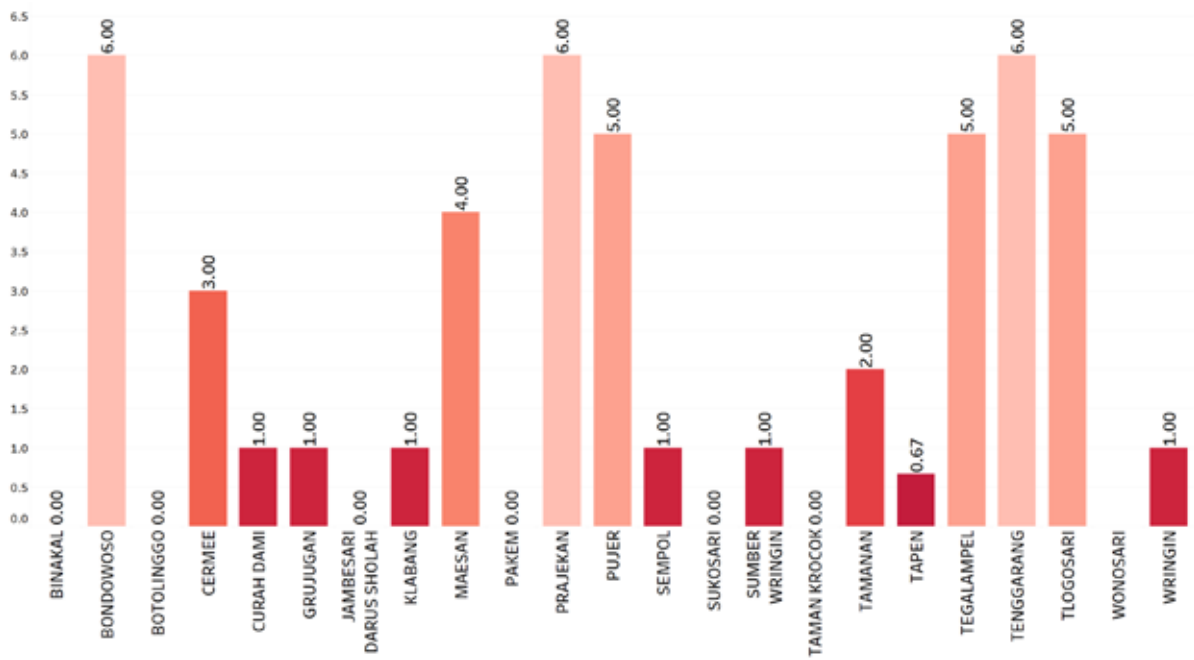

Sumber: Podes 2014, diolah

Jumlah Rumah Tangga 40% terendah yang Tidak Memiliki Fasilitas Tempat Buang Air Besar per Kecamatan di Kabupaten Bondowoso

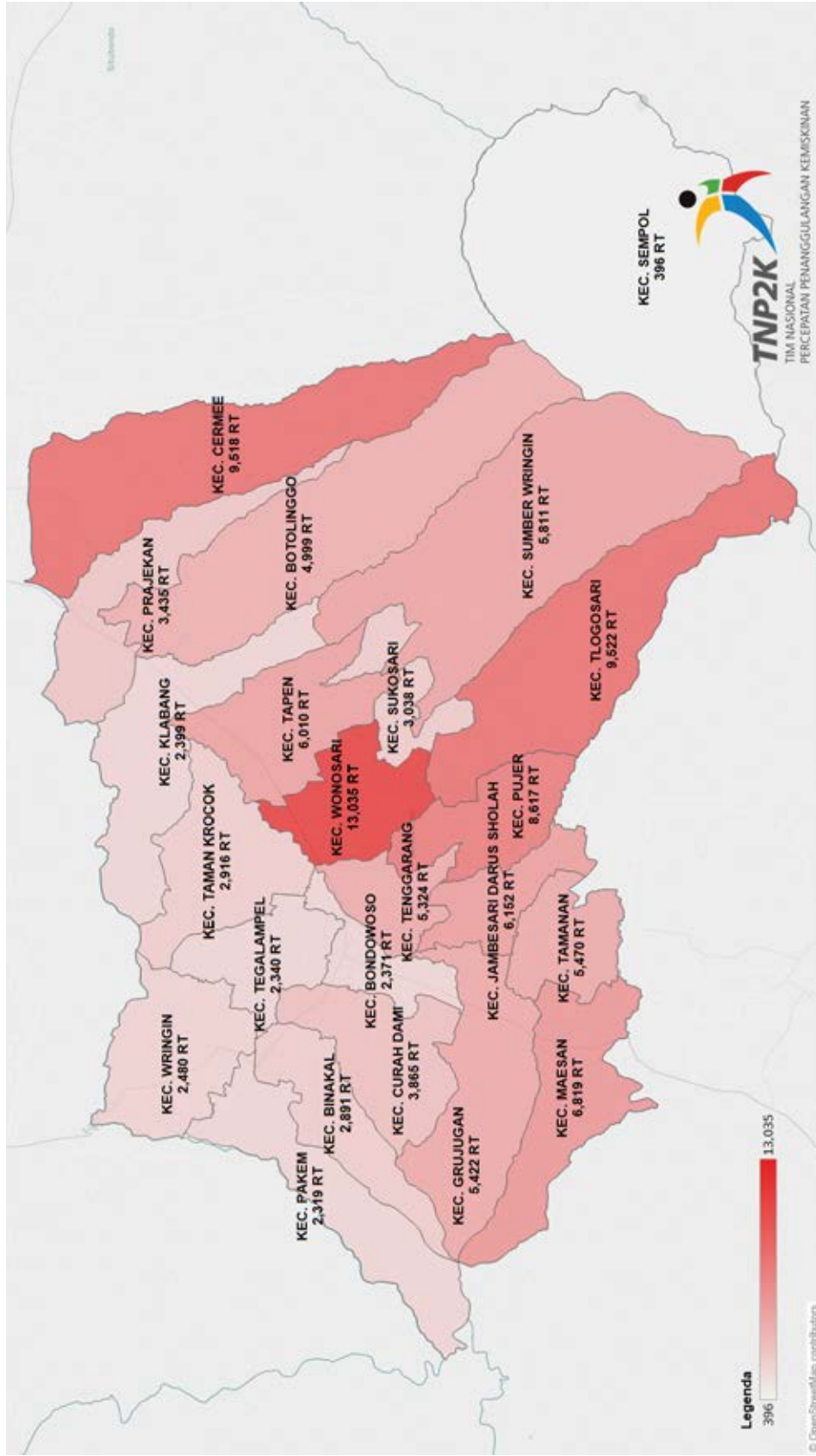

Sumber: Data Terpadu PPFM 2015, diolah TNP2K

JAWA TIMUR



Jumlah Fasilitas Kesehatan Kabupaten Nganjuk

Kecamatan	Jumlah Desa	Puskesmas	Puskesmas Pembantu	Poliklinik/ Balai Pengobatan	Tempat Praktek Dokter	Tempat Praktek Bidan	Polindes	Posyandu	Poskesdes
BAGOR	21	1	4	2	8	27	12	88	8
BARON	11	1	7	0	2	22	4	57	1
BERBEK	19	1	4	0	5	16	11	74	6
GONDANG	17	1	6	1	4	22	10	64	2
JATIKALEN	11	1	1	0	1	11	11	32	0
KERTOSONO	14	1	5	4	23	18	11	67	0
LENGKONG	16	1	4	1	1	15	14	43	0
LOCERET	22	1	6	0	8	25	18	85	1
NGANJUK	15	1	4	1	40	40	7	77	4
NGETOS	9	1	2	0	0	14	9	46	0
NGLUYU	6	1	1	0	0	5	5	22	0
NGRONGGOT	13	1	4	1	7	20	7	72	5
PACE	18	1	4	1	10	22	16	96	5
PATIANROWO	11	1	4	1	3	15	7	55	1
PRAMBON	14	1	5	0	9	26	10	65	0
REJOSO	24	1	6	0	8	32	18	81	5
SAWAHAN	9	1	2	1	1	15	9	73	3
SUKOMORO	12	1	3	0	4	19	7	56	7
TANJUNGANOM	16	1	8	2	16	27	5	132	3
WILANGAN	6	1	2	0	1	10	6	31	3

Sumber: Podes 2014, diolah

Jumlah Puskesmas Per Kecamatan di Kabupaten Nganjuk

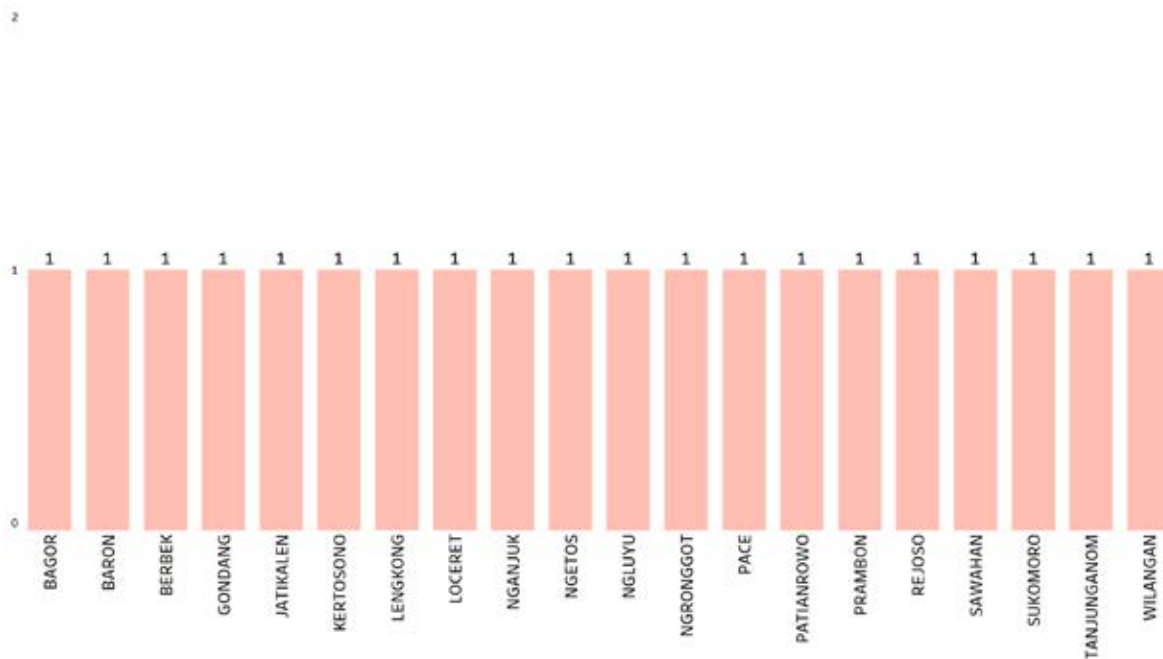

Sumber: Podes 2014, diolah

Jumlah Posyandu Per Kecamatan di Kabupaten Nganjuk

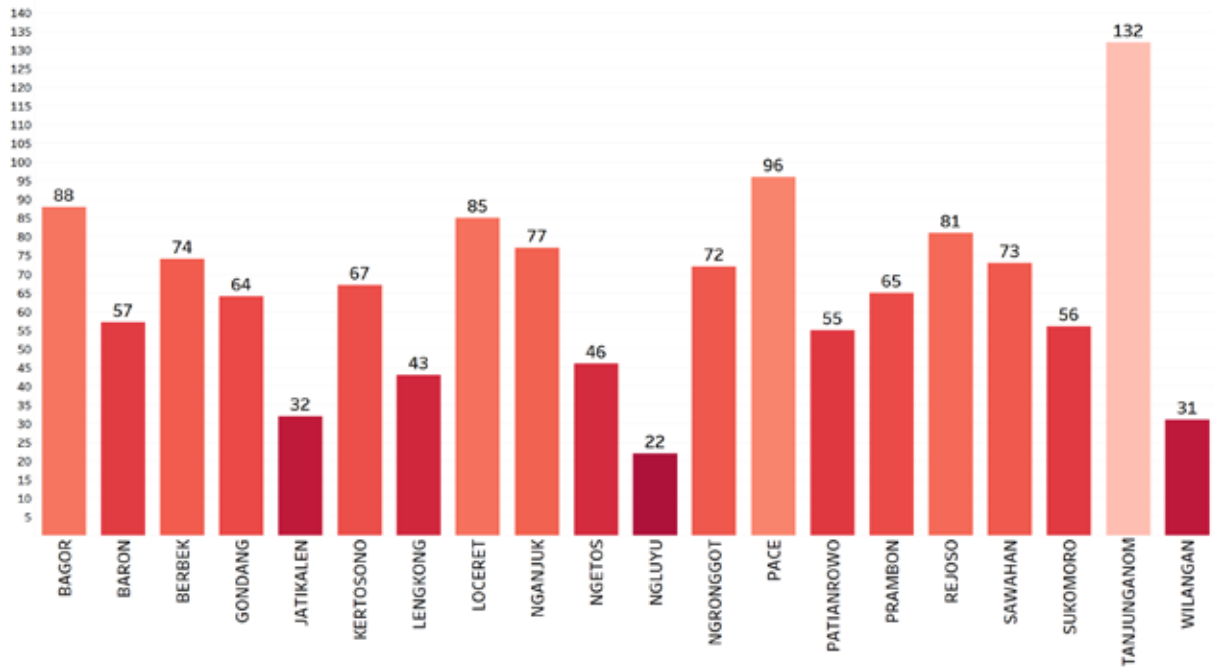

Sumber: Podes 2014, diolah

Jumlah Tenaga Kesehatan Per Kecamatan di Kabupaten Nganjuk

Kecamatan	Dokter	Dokter Gigi	Bidan	Lainnya	Dukun Bayi
BAGOR	4	1	43	66	28
BARON	3	0	27	29	15
BERBEK	5	1	20	24	8
GONDANG	3	0	46	47	7
JATIKALEN	1	0	11	1	12
KERTOSONO	20	3	22	56	2
LENGKONG	2	1	15	8	4
LOCERET	8	3	36	42	10
NGANJUK	35	7	41	49	3
NGETOS	0	0	12	2	35
NGLUYU	0	0	6	5	11
NGRONGGOT	8	0	29	33	25
PACE	6	3	33	17	12
PATIANROWO	3	0	18	18	11
PRAMBON	10	0	38	49	1
REJOSO	8	0	44	55	28
SAWAHAN	0	0	14	2	32
SUKOMORO	4	0	25	17	7
TANJUNGANOM	20	2	46	86	21
WILANGAN	1	0	11	7	11

Sumber: Podes 2014, diolah

Jumlah Dokter Per Kecamatan di Kabupaten Nganjuk

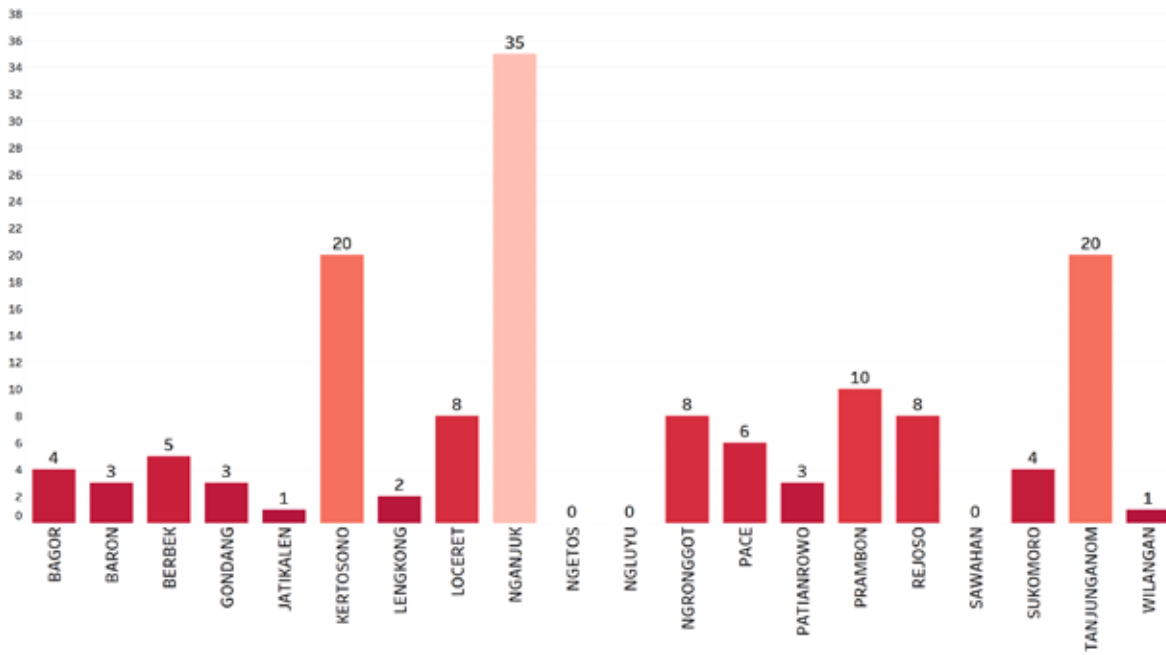

Sumber: Podes 2014, diolah

Jumlah Bidan Per Kecamatan di Kabupaten Nganjuk

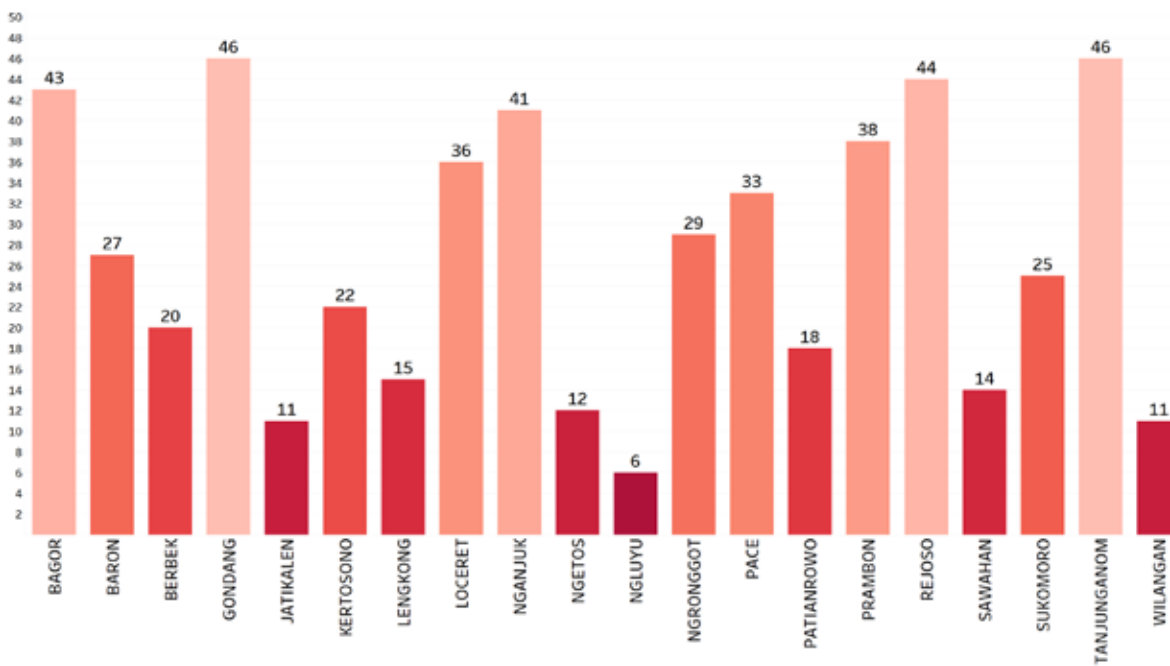

Sumber: Podes 2014, diolah

Jumlah Dokter per Puskesmas Per Kecamatan di Kabupaten Nganjuk

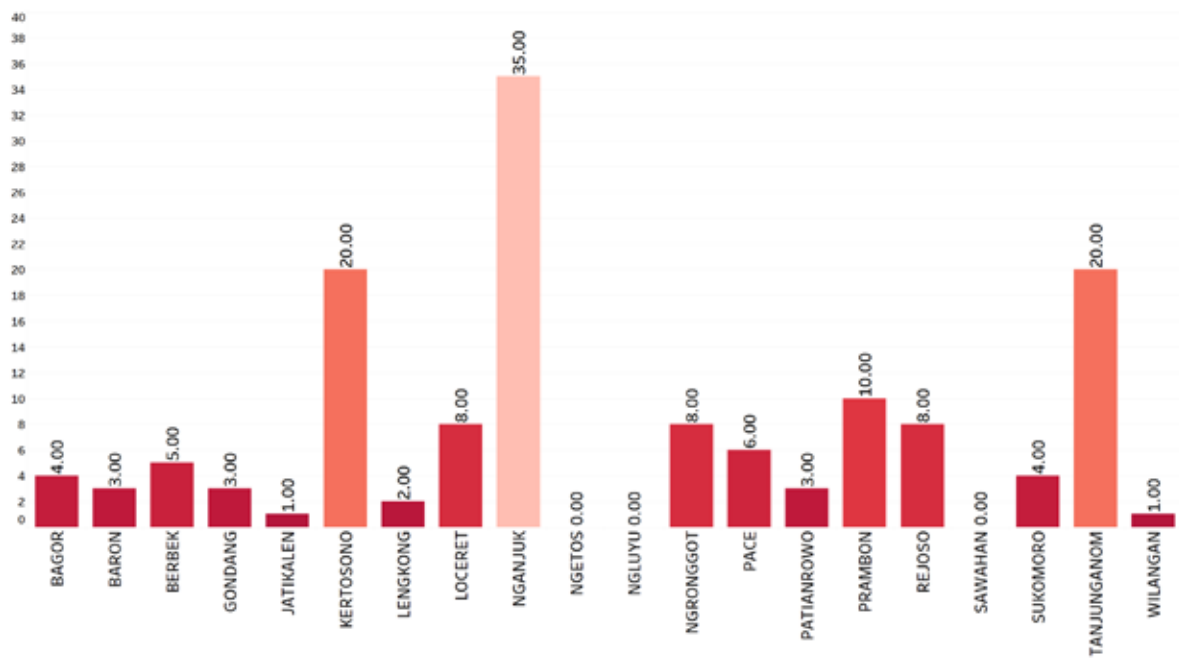

Sumber: Podes 2014, diolah

Jumlah Rumah Tangga 40% terendah dengan Sumber Air Minum Tidak Terlindungi per Kecamatan di Kabupaten Nganjuk

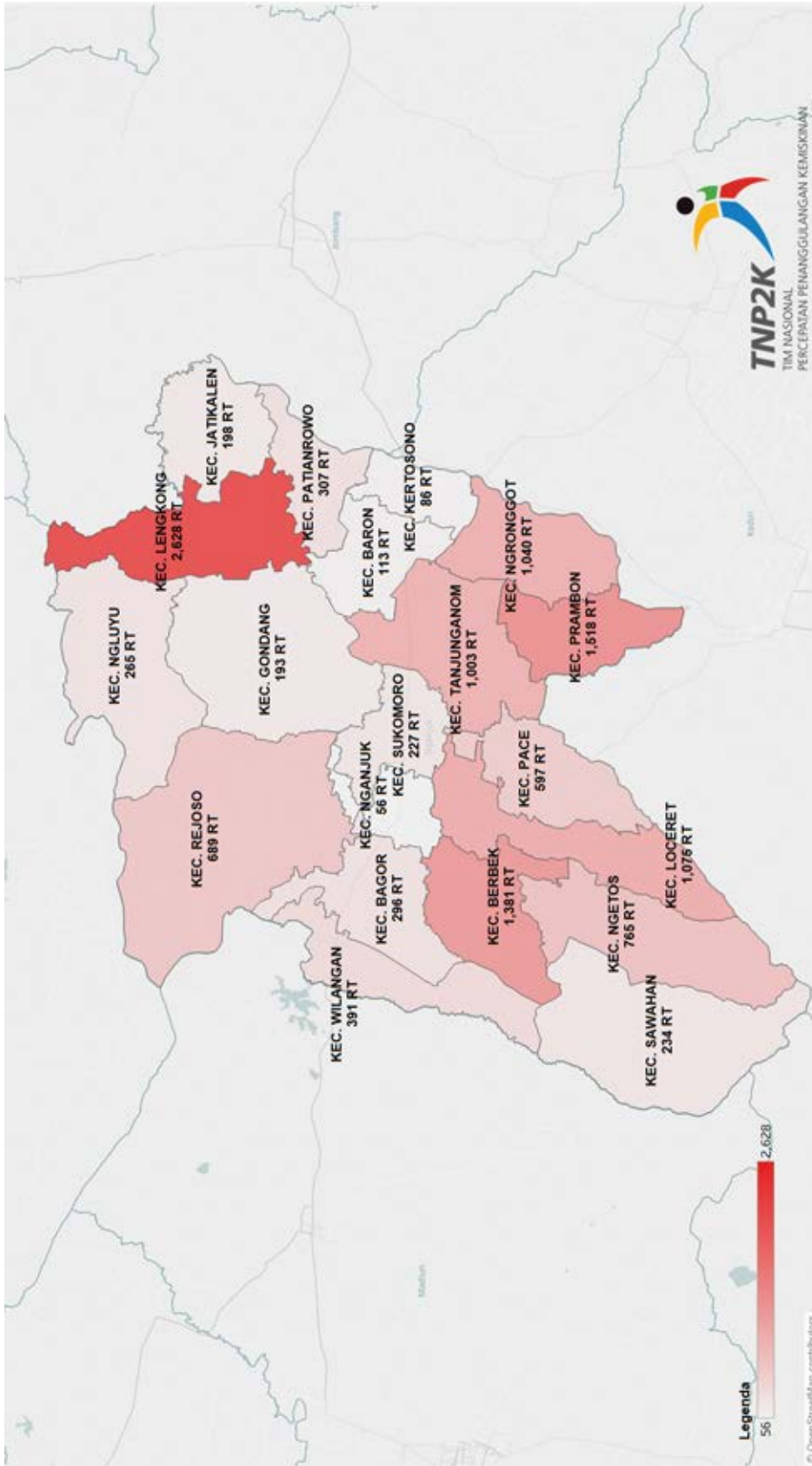

Sumber: Data Terpadu PPFM 2015, diolah TNP2K

Jumlah Rumah Tangga 40% terendah yang Tidak Memiliki Fasilitas Tempat Buang Air Besar per Kecamatan di Kabupaten Nganjuk

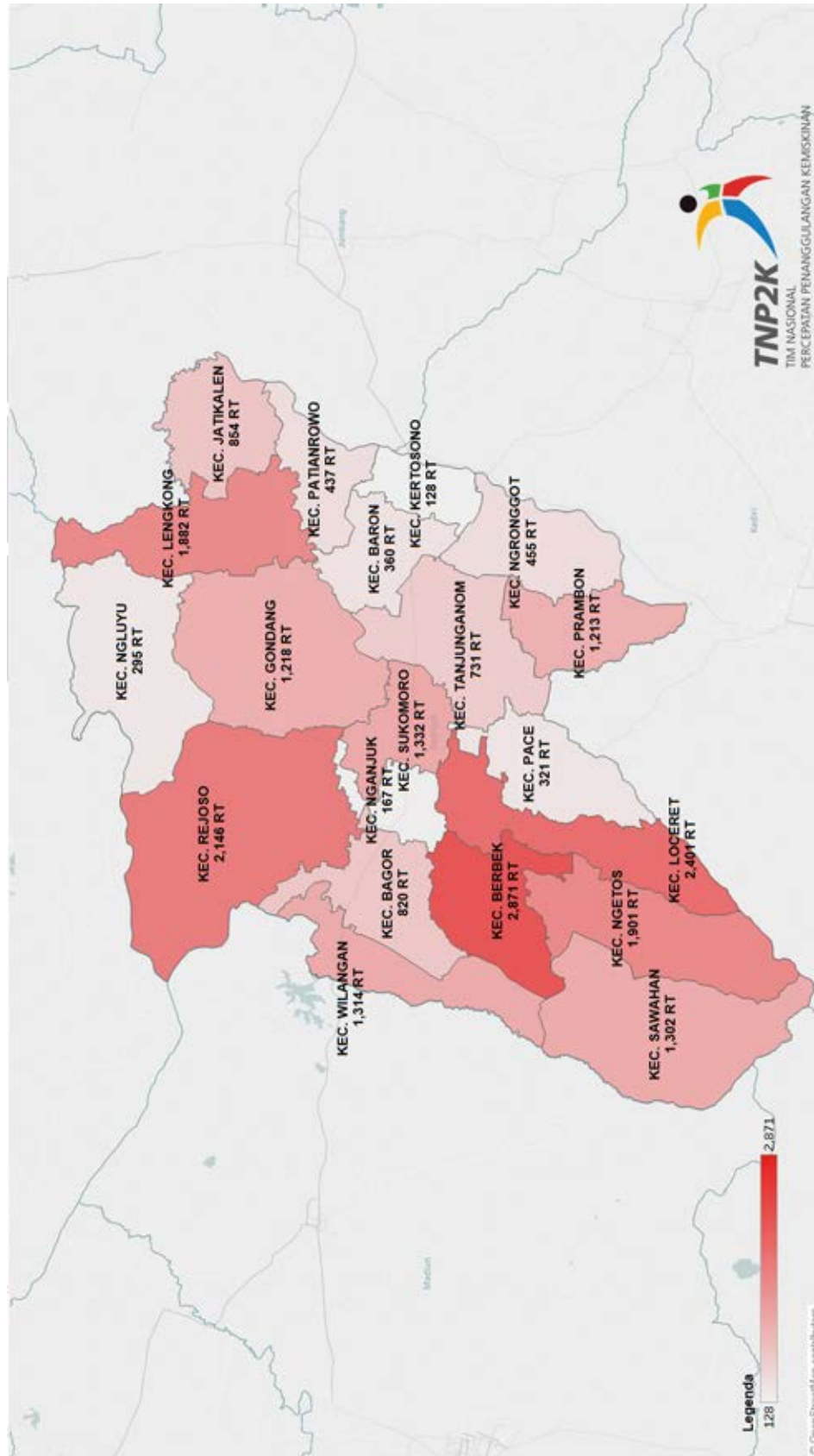

Sumber: Data Terpadu PPFM 2015, diolah TNP2K

Jumlah Rumah Tangga 40% terendah yang Tidak Menggunakan Tangki Septik, SPAL dan Lubang Tanah per Kecamatan di Kabupaten Nganjuk

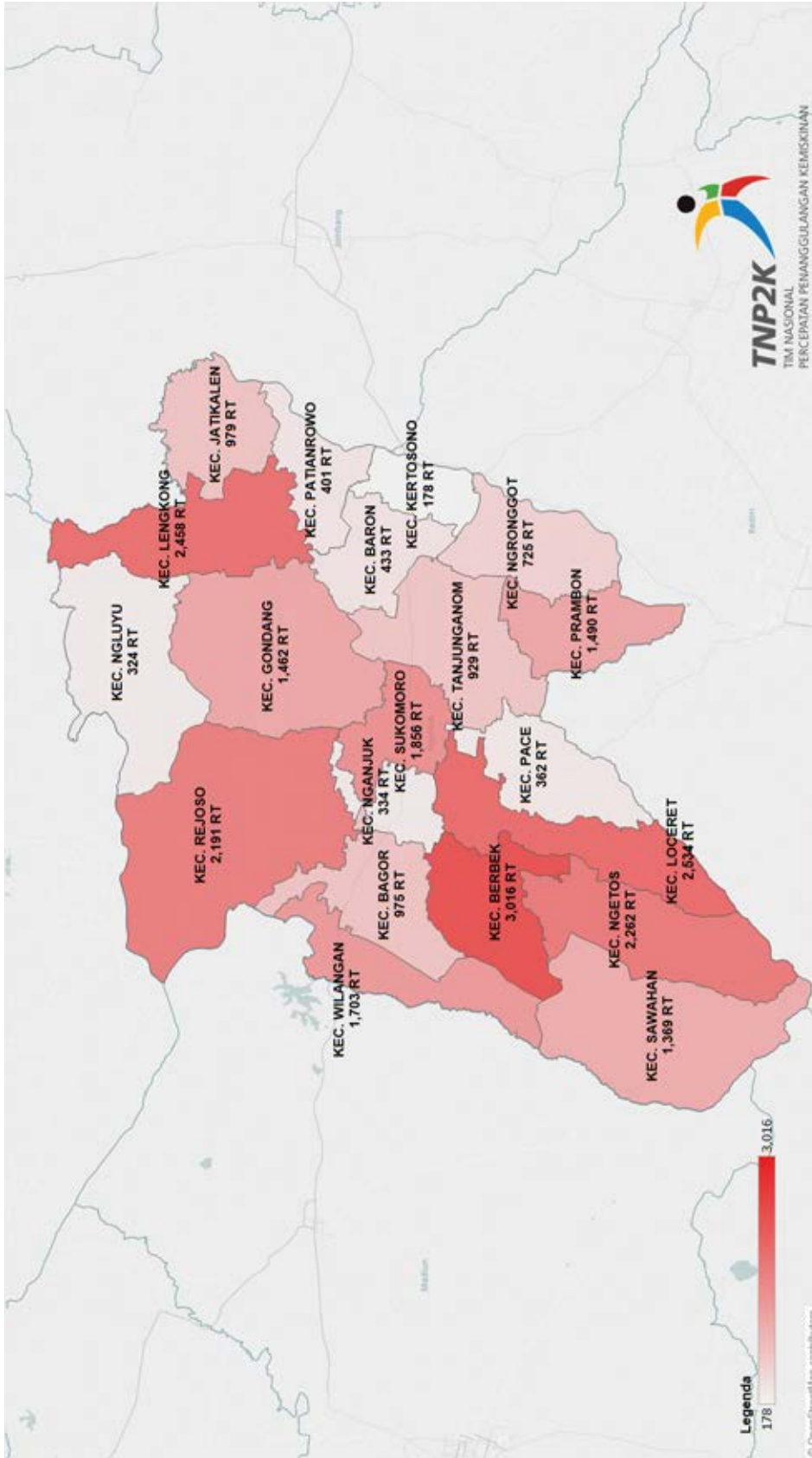

Sumber: Data Terpadu PPFM 2015, diolah TNP2K

DI YOGYAKARTA



Jumlah Fasilitas Kesehatan Kabupaten Kulon Progo

Kecamatan	Jumlah Desa	Puskesmas	Puskesmas Pembantu	Poliklinik/ Balai Pengobatan	Tempat Praktek Dokter	Tempat Praktek Bidan	Polindes	Posyandu	Poskesdes
GALUR	7	2	4	2	7	6	0	75	4
GIRIMULYO	4	2	3	0	1	4	0	58	4
KALIBAWANG	4	1	6	0	3	10	0	84	2
KOKAP	5	2	7	0	1	4	0	67	4
LEDAH	6	2	5	2	2	8	2	62	3
NANGGULAN	6	1	4	1	4	4	0	61	2
PANJATAN	11	2	6	0	2	4	0	101	5
PENGASIH	7	2	5	1	7	13	0	83	3
SAMIGALUH	7	2	7	1	2	6	1	108	4
SENTOLO	8	2	6	0	5	12	0	88	5
TEMON	15	2	5	1	5	12	0	94	4
WATES	8	1	6	3	20	16	0	72	1

Sumber: Podes 2014, diolah

Jumlah Puskesmas Per Kecamatan di Kabupaten Kulon Progo

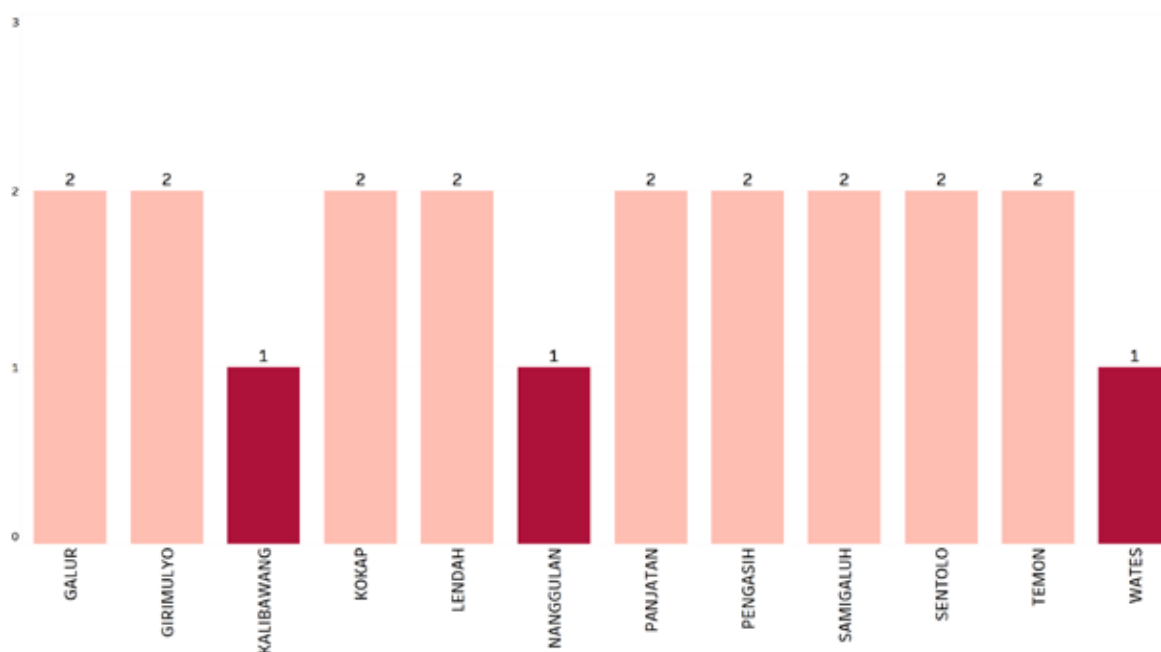

Sumber: Podes 2014, diolah

Jumlah Posyandu Per Kecamatan di Kabupaten Kulon Progo

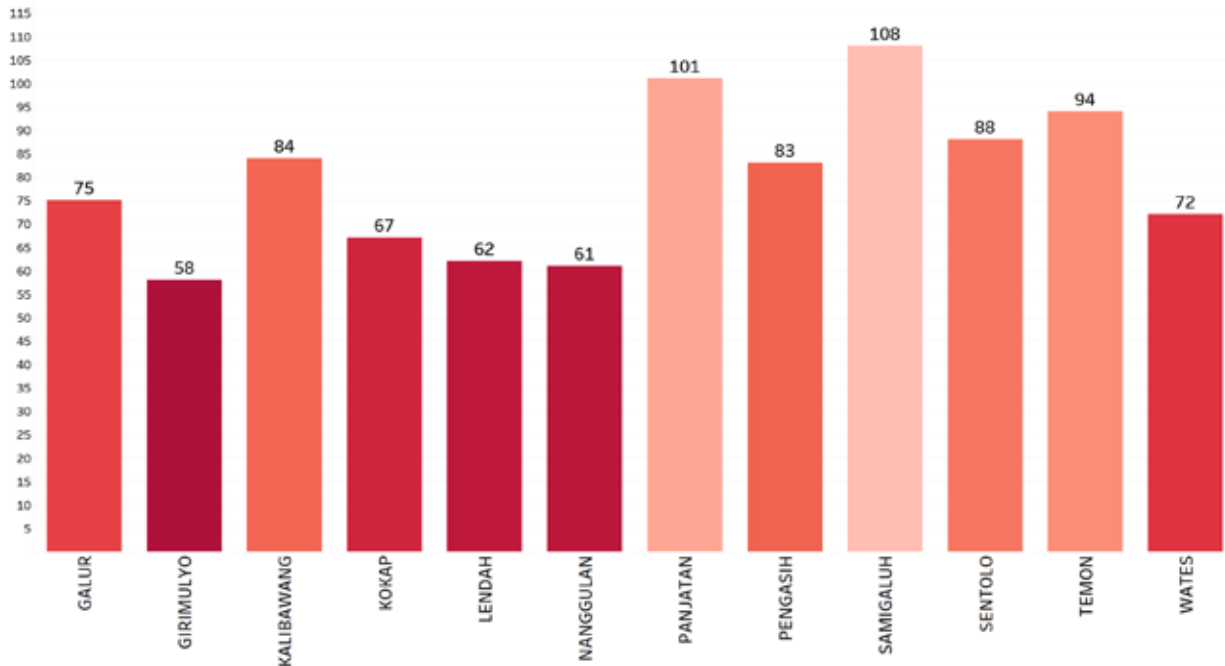

Sumber: Podes 2014, diolah

Jumlah Tenaga Kesehatan Per Kecamatan di Kabupaten Kulon Progo

Kecamatan	Dokter	Dokter Gigi	Bidan	Lainnya	Dukun Bayi
GALUR	10	1	8	38	17
GIRIMULYO	2	1	10	14	14
KALIBAWANG	6	0	11	12	32
KOKAP	1	0	8	16	22
LEDAH	1	0	11	51	10
NANGGULAN	5	1	9	10	8
PANJATAN	2	0	8	23	11
PENGASIH	9	1	16	18	11
SAMIGALUH	2	0	8	16	26
SENTOLO	4	5	19	29	15
TEMON	4	0	13	20	4
WATES	11	6	19	45	11

Sumber: Podes 2014, diolah

Jumlah Dokter Per Kecamatan di Kabupaten Kulon Progo

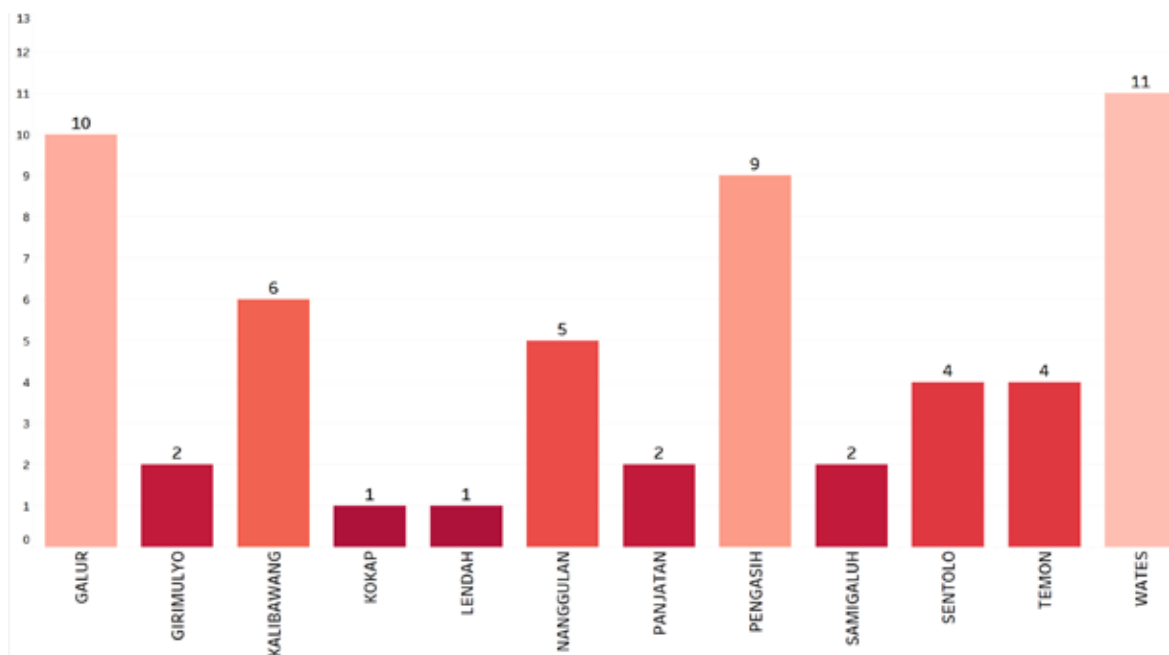

Sumber: Podes 2014, diolah

Jumlah Bidan Per Kecamatan di Kabupaten Kulon Progo

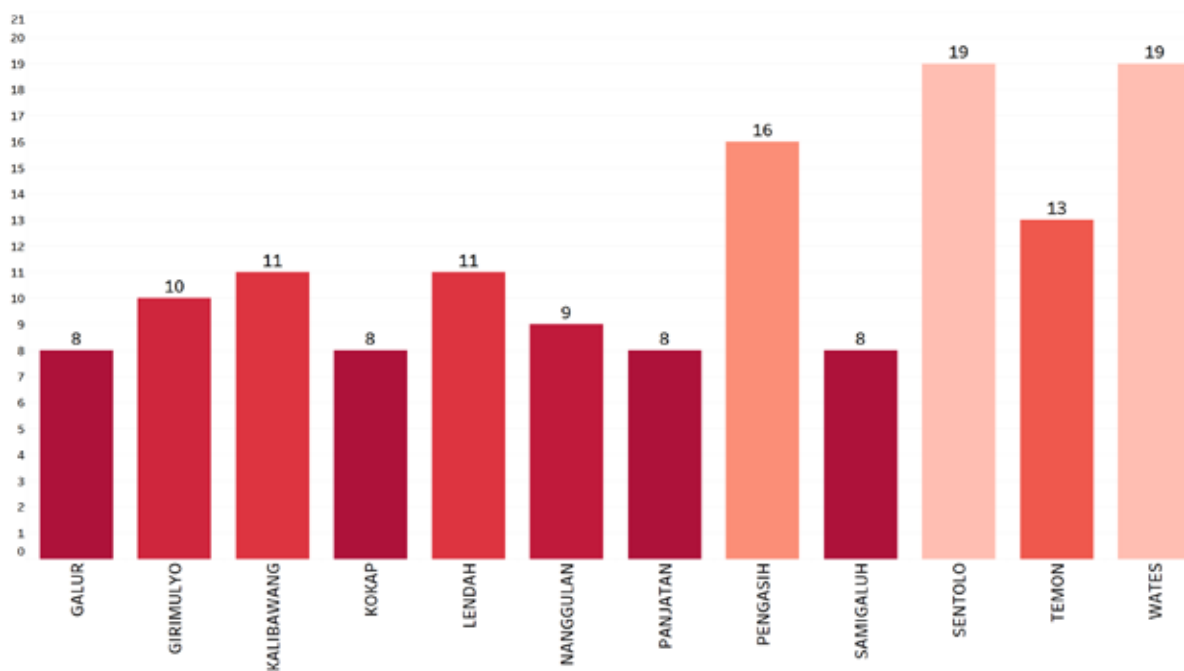

Sumber: Podes 2014, diolah

Jumlah Dokter per Puskesmas Per Kecamatan di Kabupaten Kulon Progo

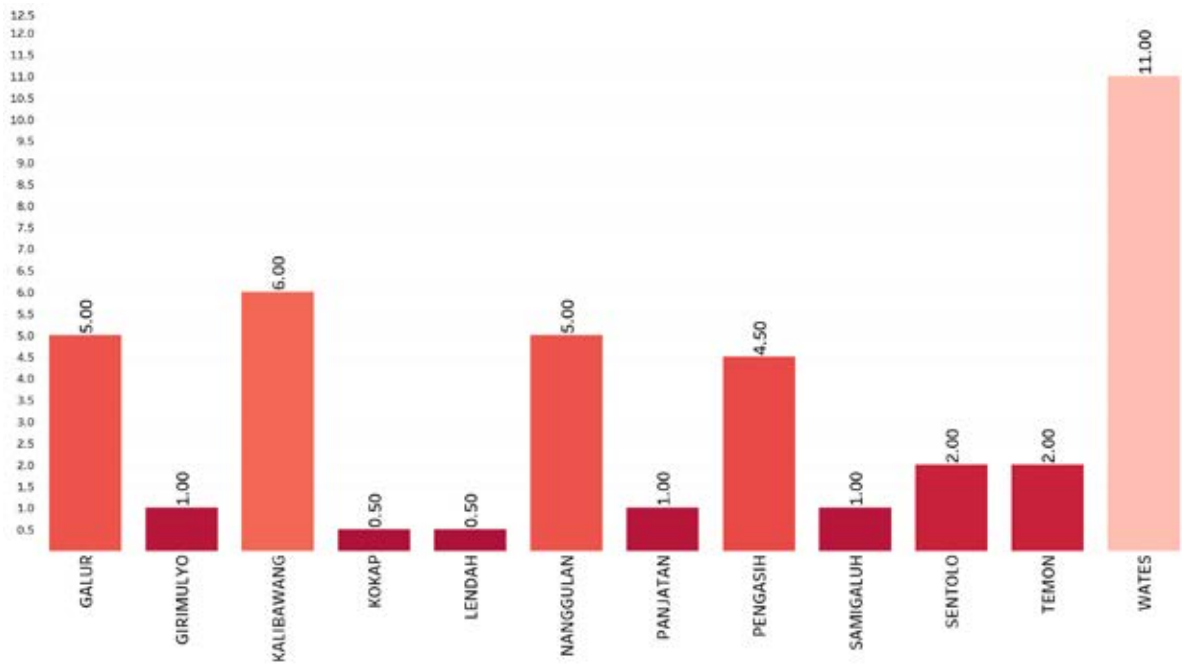

Sumber: Podes 2014, diolah

Jumlah Rumah Tangga 40% terendah dengan Sumber Air Minum Tidak Terlindungi per Kecamatan di Kabupaten Kulon Progo

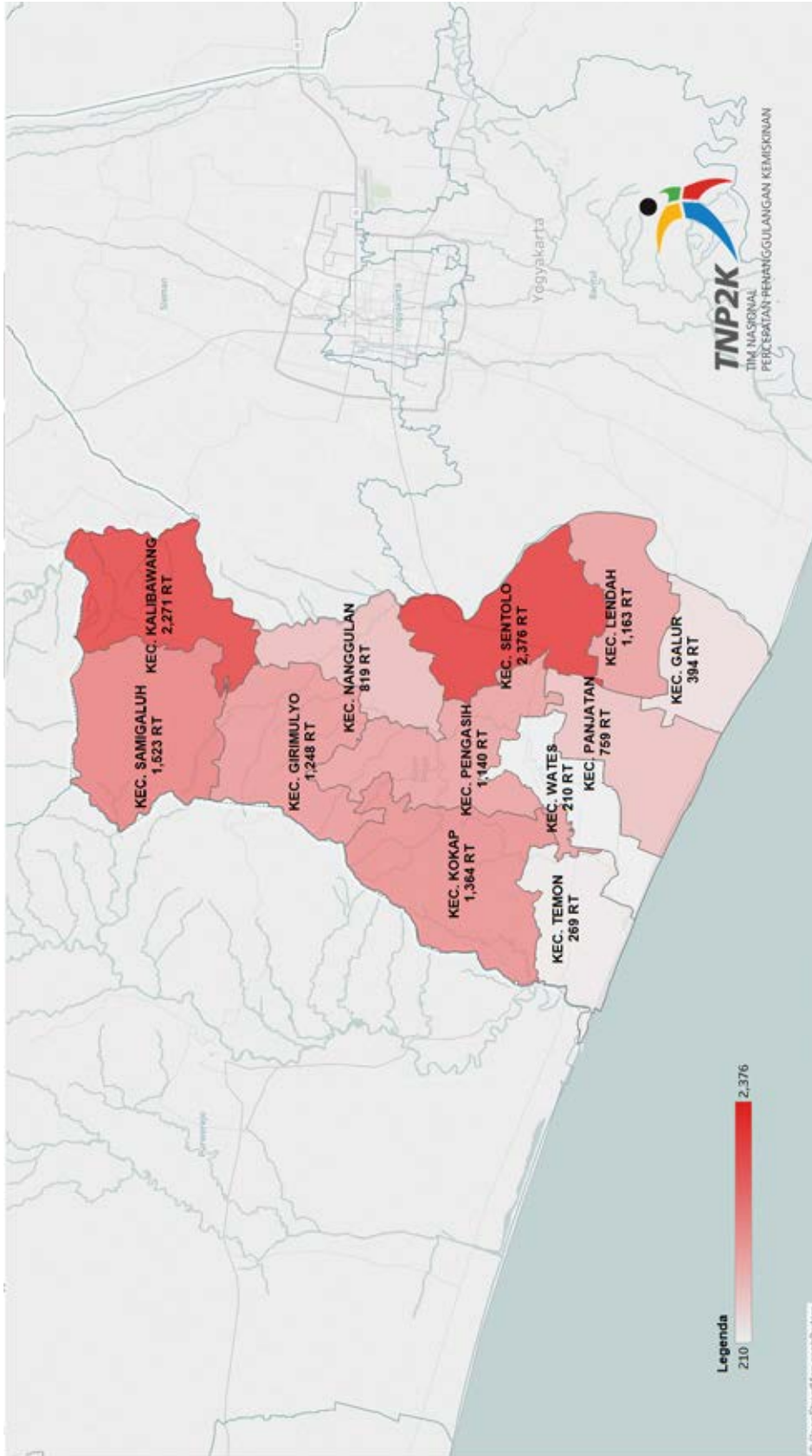

Sumber: Data Terpadu PPFM 2015, diolah TNP2K

Jumlah Rumah Tangga 40% terendah yang Tidak Memiliki Fasilitas Tempat Buang Air Besar per Kecamatan di Kabupaten Kulon Progo

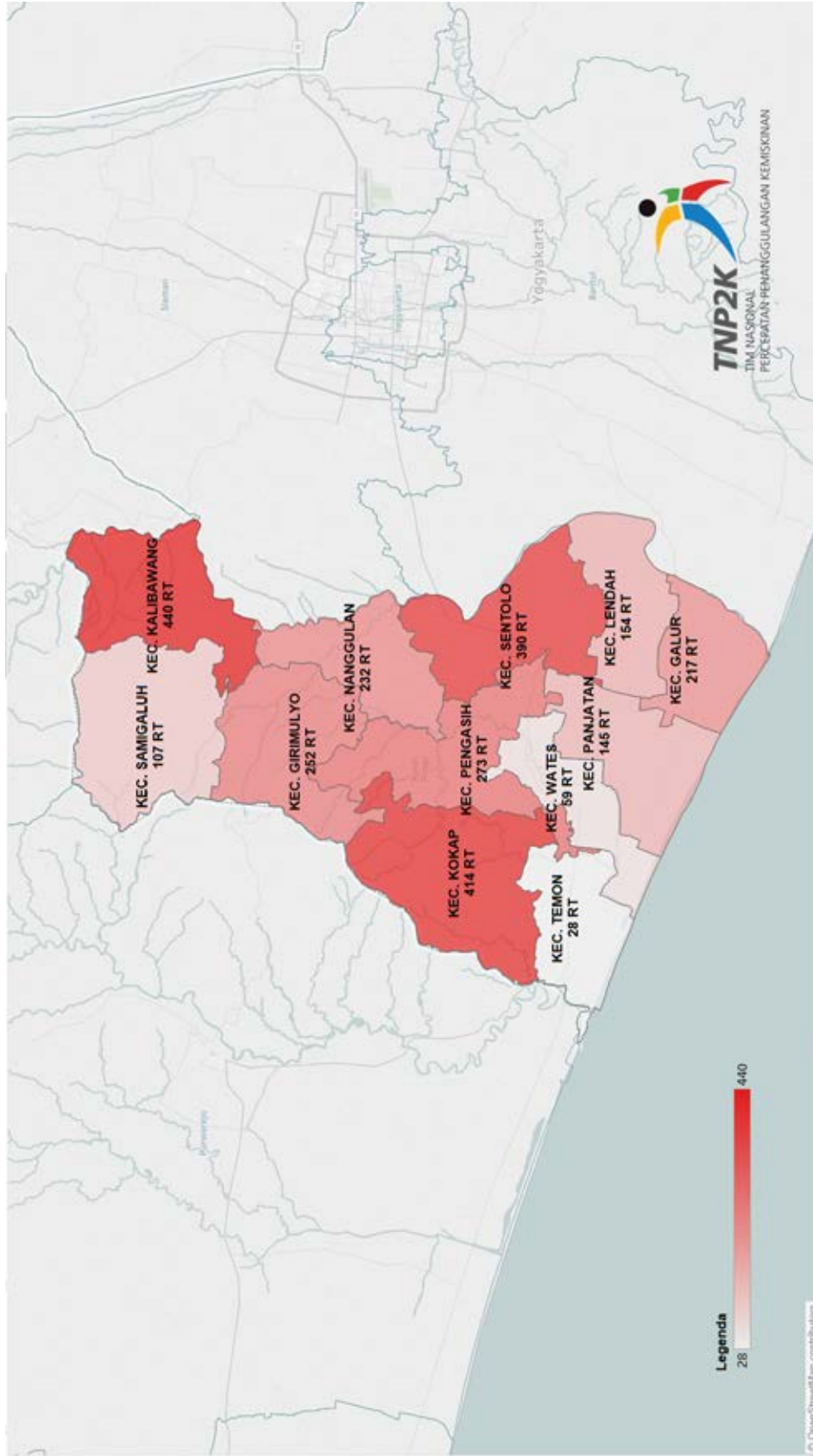

Sumber: Data Terpadu PPFM 2015, diolah TNP2K

Jumlah Rumah Tangga 40% terendah yang Tidak Menggunakan Tangki Septik, SPAL dan Lubang Tanah per Kecamatan di Kabupaten Kulon Progo

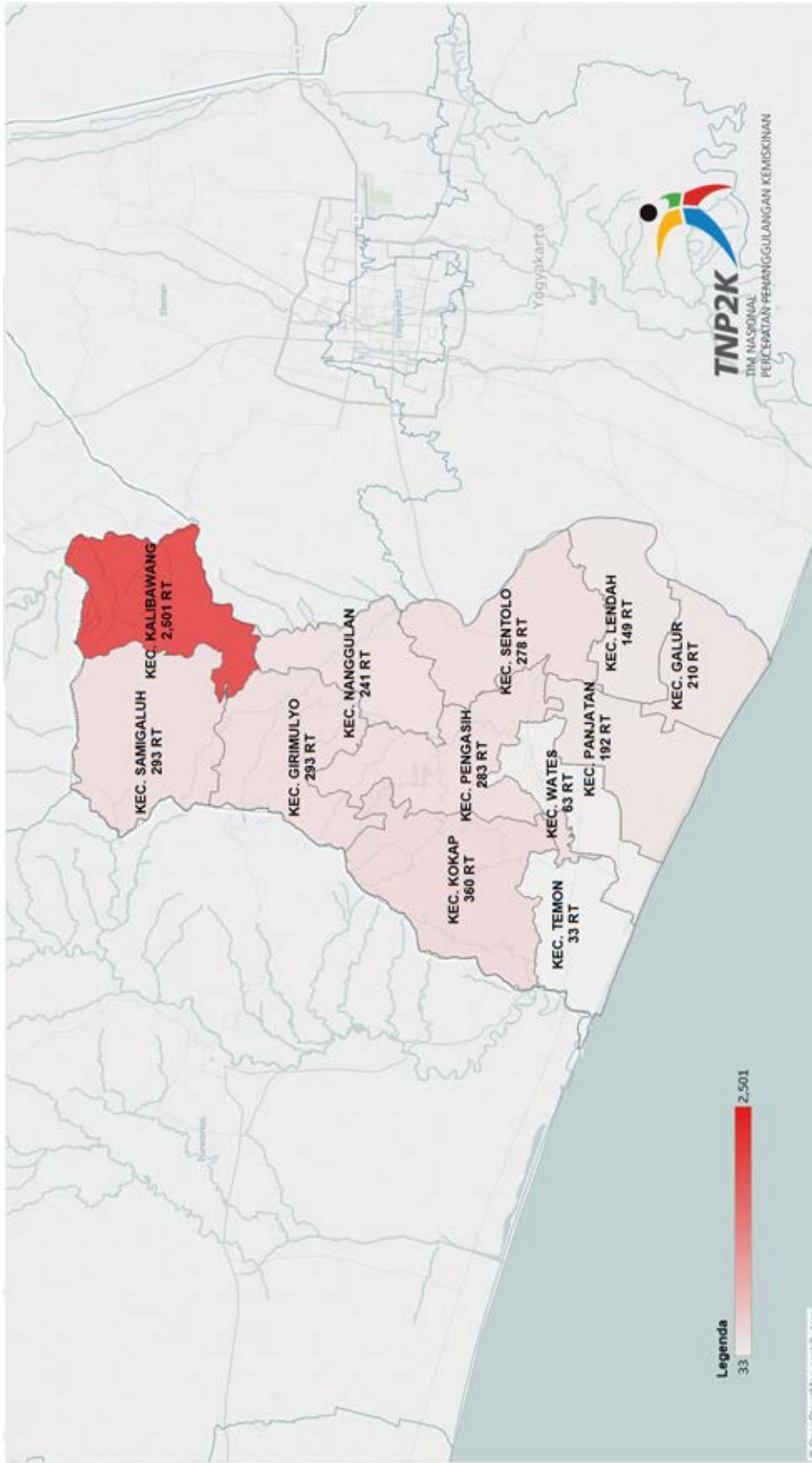

Sumber: Data Terpadu PPFM 2015, diolah TNP2K

BANTEN

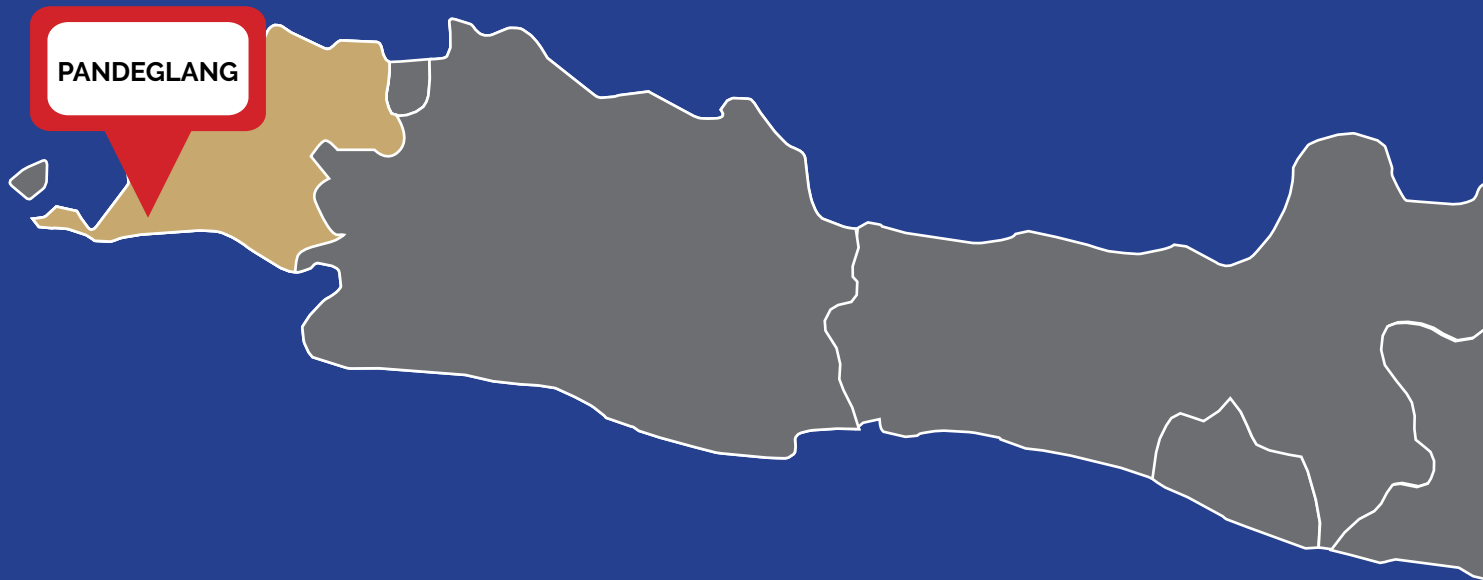

Jumlah Fasilitas Kesehatan Kabupaten Pandeglang

Kecamatan	Jumlah Desa	Puskesmas	Puskesmas Pembantu	Poliklinik / Balai Pengobatan	Tempat Praktek Dokter	Tempat Praktek Bidan	Polindes	Posyandu	Poskesdes
ANGSANA	9	1	2	0	0	6	0	36	1
BANJAR	11	1	3	1	1	8	0	59	2
BOJONG	8	1	3	0	0	6	1	31	5
CADASARI	11	1	2	3	2	9	0	58	2
CARITA	10	1	2	0	1	7	0	53	1
CIBALIUNG	9	1	0	0	1	1	0	31	0
CIBITUNG	10	1	0	4	0	13	0	35	2
CIGEULIS	9	1	1	1	0	4	2	63	3
CIKEDAL	10	1	5	0	3	8	0	48	3
CIKEUSIK	14	1	5	0	0	26	0	53	3
CIMANGGU	12	1	2	0	1	12	0	57	1
CIMANUK	11	1	2	2	2	12	0	65	1
CIPEUCANG	10	1	2	3	0	11	0	52	3
CISATA	9	1	1	0	0	0	0	37	0
JIPUT	13	1	3	0	1	7	1	56	1
KADUHEJO	10	1	1	0	2	8	0	58	1
KARANGTANJUNG	4	1	0	2	7	12	0	46	1
KORONCONG	12	1	3	1	0	10	1	43	1
LABUAN	9	1	7	2	5	14	0	70	3
MAJASARI	5	1	2	2	6	14	0	54	0
MANDALAWANGI	15	1	3	0	1	7	1	89	2
MEKARJAYA	8	1	6	0	0	4	0	36	2
MENES	12	1	0	9	6	13	1	65	1
MUNJUL	9	1	0	0	0	7	1	45	1
PAGELARAN	13	1	1	2	1	12	1	55	7
PANDEGLANG	4	2	1	1	6	8	0	49	1
PANIMBANG	6	1	1	1	3	5	0	70	6
PATIA	10	1	2	0	0	2	0	13	0
PICUNG	9	1	2	0	2	7	0	28	1
PULOSARI	9	1	2	3	1	9	0	44	1
SAKETI	14	2	2	2	2	11	2	69	3
SINDANGRESMI	9	1	2	0	0	6	1	37	1
SOBANG	8	2	2	0	1	7	0	57	2
SUKARESMI	10	1	2	7	2	23	0	46	2
SUMUR	7	1	1	0	1	6	0	33	2

Sumber: Podes 2014, diolah

Jumlah Puskesmas Per Kecamatan di Kabupaten Pandeglang

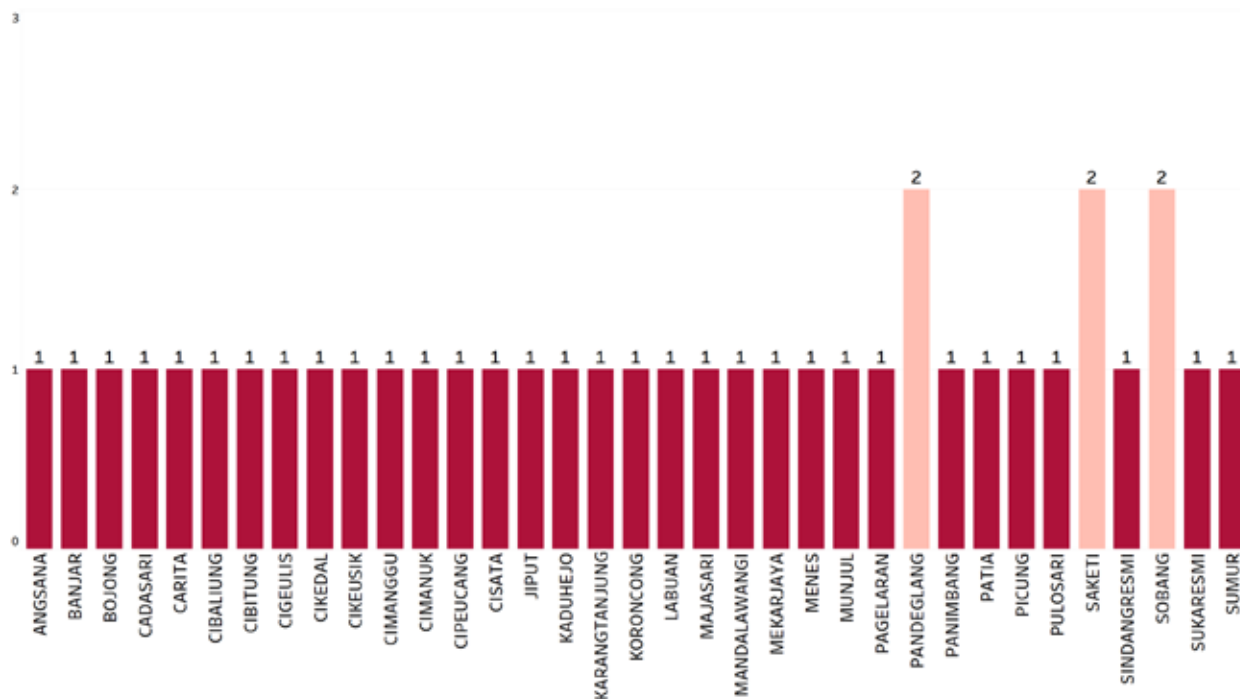

Sumber: Podes 2014, diolah

Jumlah Posyandu Per Kecamatan di Kabupaten Pandeglang

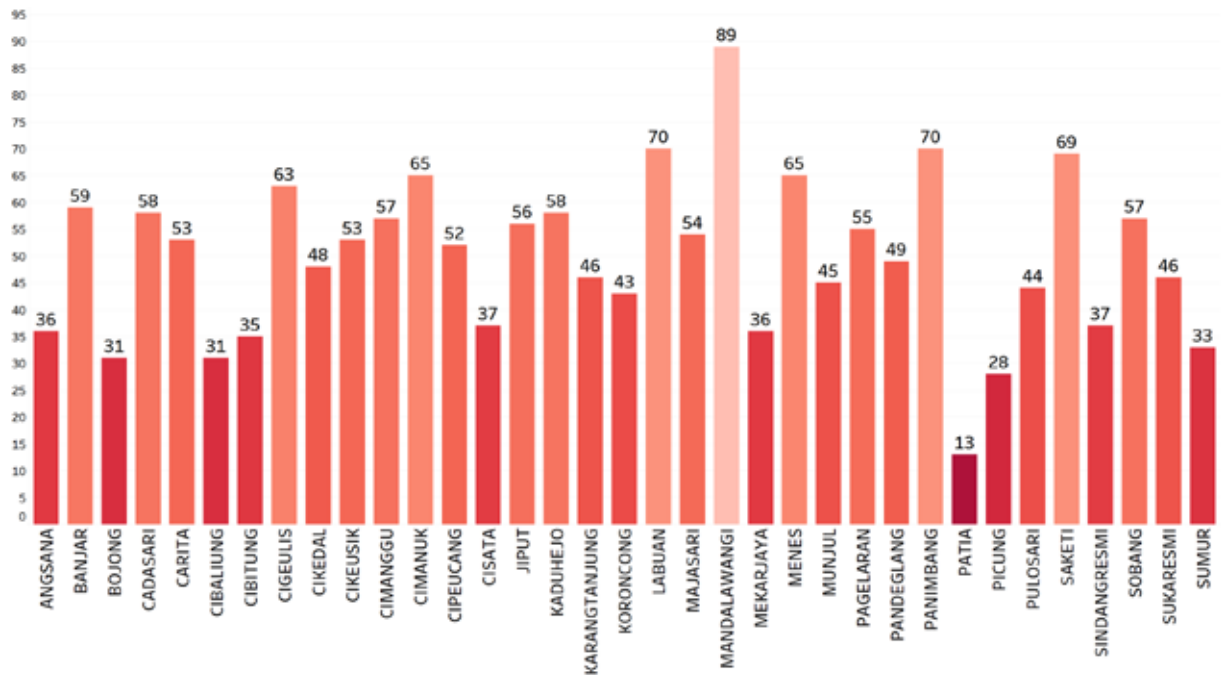

Sumber: Podes 2014, diolah

Jumlah Tenaga Kesehatan Per Kecamatan di Kabupaten Pandeglang

Kecamatan	Dokter	Dokter Gigi	Bidan	Lainnya	Dukun Bayi
ANGSANA	0	0	11	6	50
BANJAR	1	2	9	4	25
BOJONG	1	0	8	4	28
CADASARI	2	1	13	2	36
CARITA	1	0	12	8	36
CIBALIUNG	1	0	10	8	31
CIBITUNG	0	0	17	13	53
CIGEULIS	0	0	18	4	64
CIKEDAL	4	1	17	11	37
CIKEUSIK	1	0	33	25	73
CIMANGGU	0	0	17	11	58
CIMANUK	1	0	11	5	19
CIPEUCANG	0	0	12	5	30
CISATA	0	0	11	5	29
JIPUT	0	1	16	11	44
KADUHEJO	3	2	15	0	24
KARANGTANJUNG	6	2	15	4	26
KORONCONG	0	0	9	5	18
LABUAN	4	0	21	15	24
MAJASARI	6	1	22	16	21
MANDALAWANGI	1	0	22	12	62
MEKARJAYA	0	1	6	3	16
MENES	11	1	24	35	21
MUNJUL	1	1	7	44	31
PAGELARAN	2	0	21	6	39
PANDEGLANG	12	7	18	27	12
PANIMBANG	8	1	20	22	49
PATIA	0	0	9	7	69
PICUNG	0	0	15	15	41
PULOSARI	0	0	15	3	50
SAKETI	2	0	18	1	29
SINDANGRESMI	0	0	13	11	27
SOBANG	2	0	21	7	52
SUKARESMI	0	0	31	9	47
SUMUR	1	0	11	6	25

Sumber: Podes 2014, diolah

Jumlah Dokter Per Kecamatan di Kabupaten Pandeglang

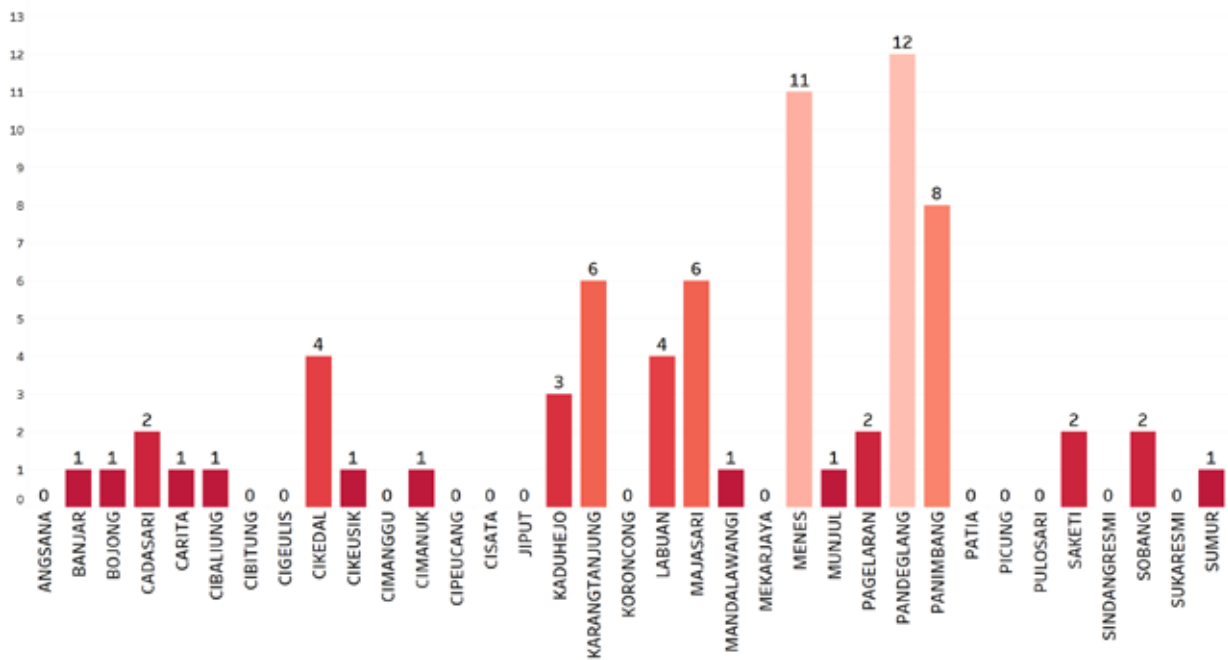

Sumber: Podes 2014, diolah

Jumlah Bidan Per Kecamatan di Kabupaten Pandeglang

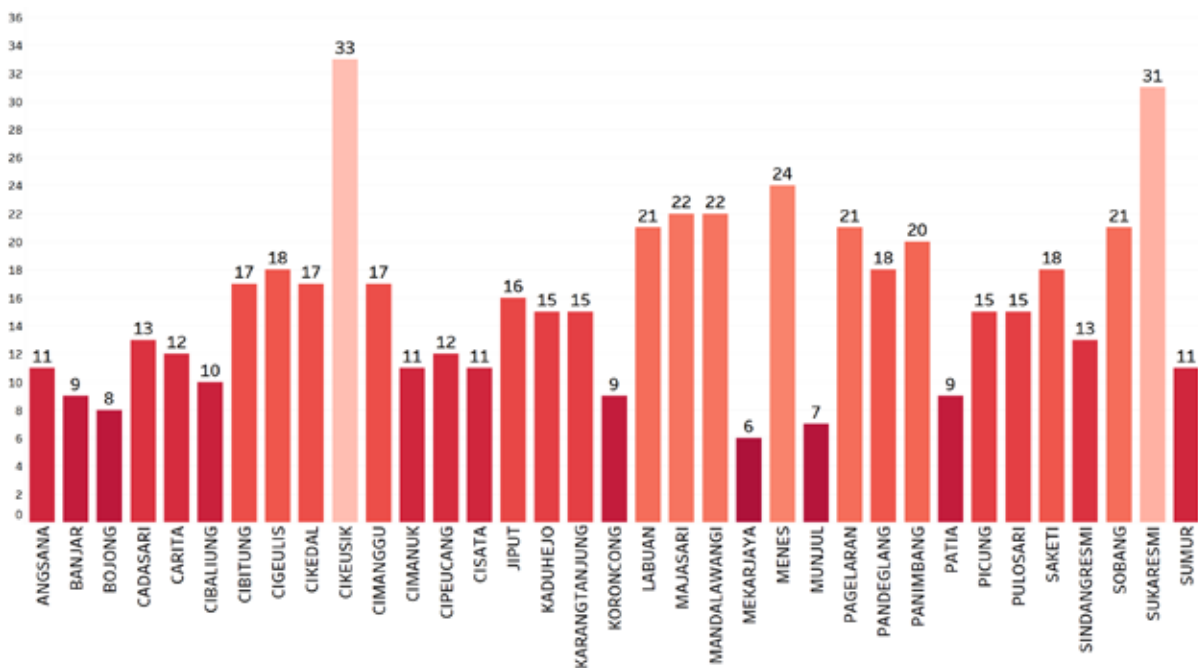

Sumber: Podes 2014, diolah

Jumlah Dokter per Puskesmas Per Kecamatan di Kabupaten Pandeglang

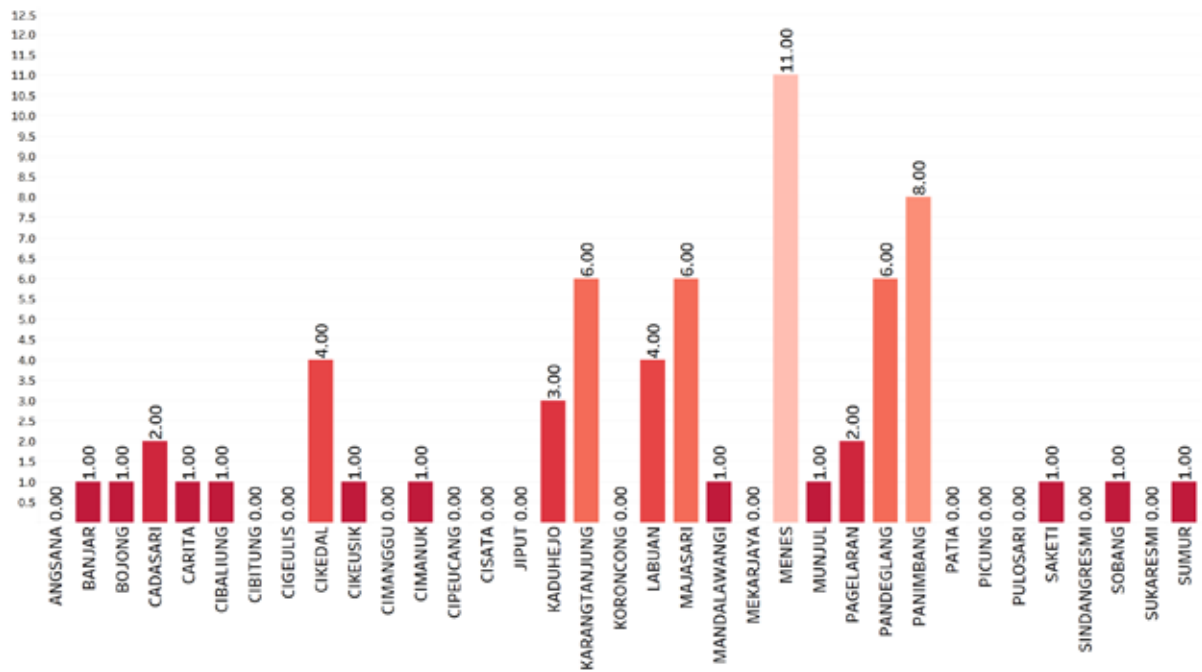

Sumber: Podes 2014, diolah

Jumlah Rumah Tangga 40% terendah dengan Sumber Air Minum Tidak Terlindungi per Kecamatan di Kabupaten Pandeglang

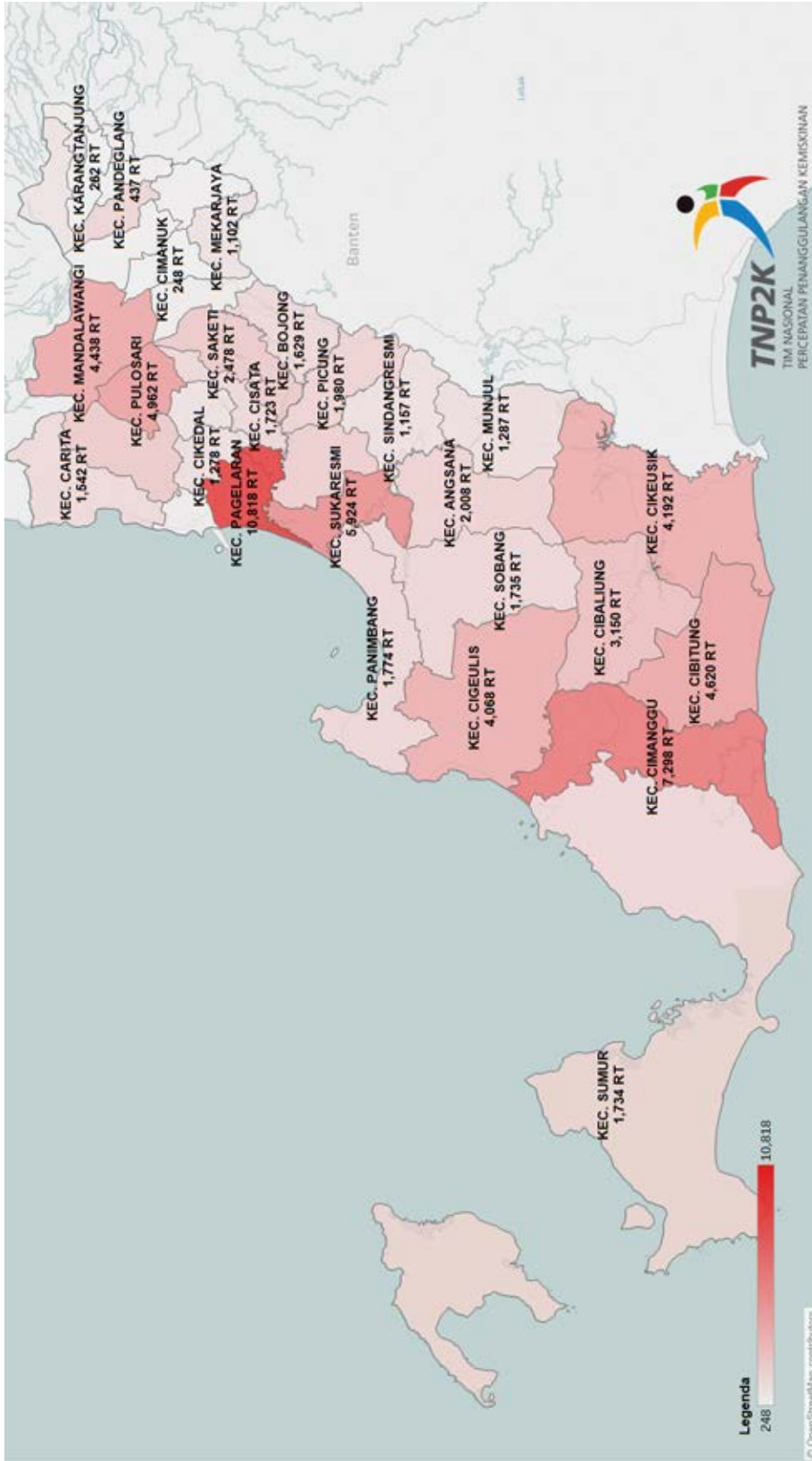

Sumber: Data Terpadu PPFM 2015, diolah TNP2K

Jumlah Rumah Tangga 40% terendah yang Tidak Memiliki Fasilitas Tempat Buang Air Besar per Kecamatan Pandeglang

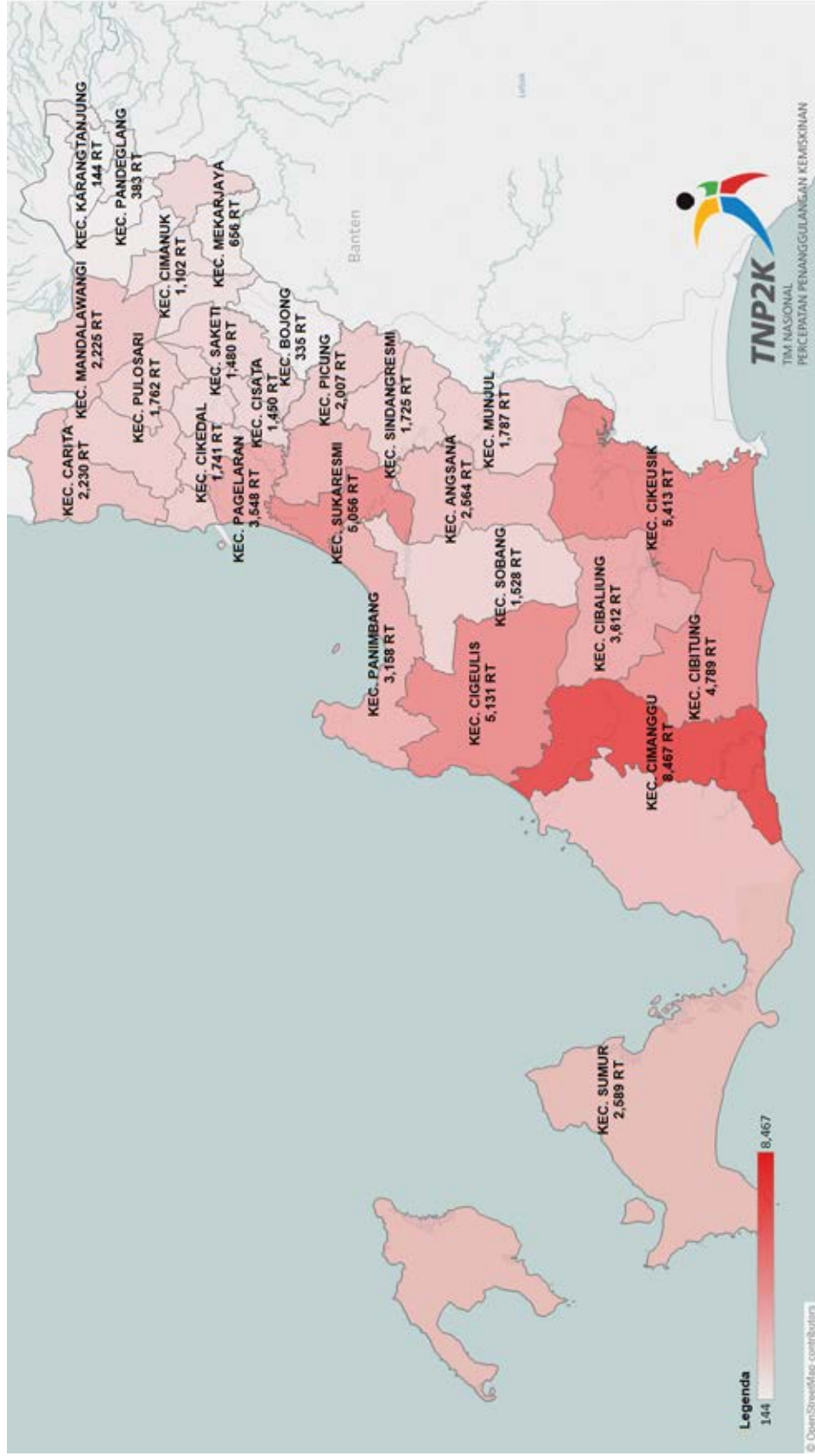

Sumber: Data Terpadu PPFM 2015, diolah TNP2K

Jumlah Rumah Tangga 40% terendah yang Tidak Menggunakan Tangki Septik, SPAL dan Lubang Tanah per Kecamatan di Kabupaten Pandeglang

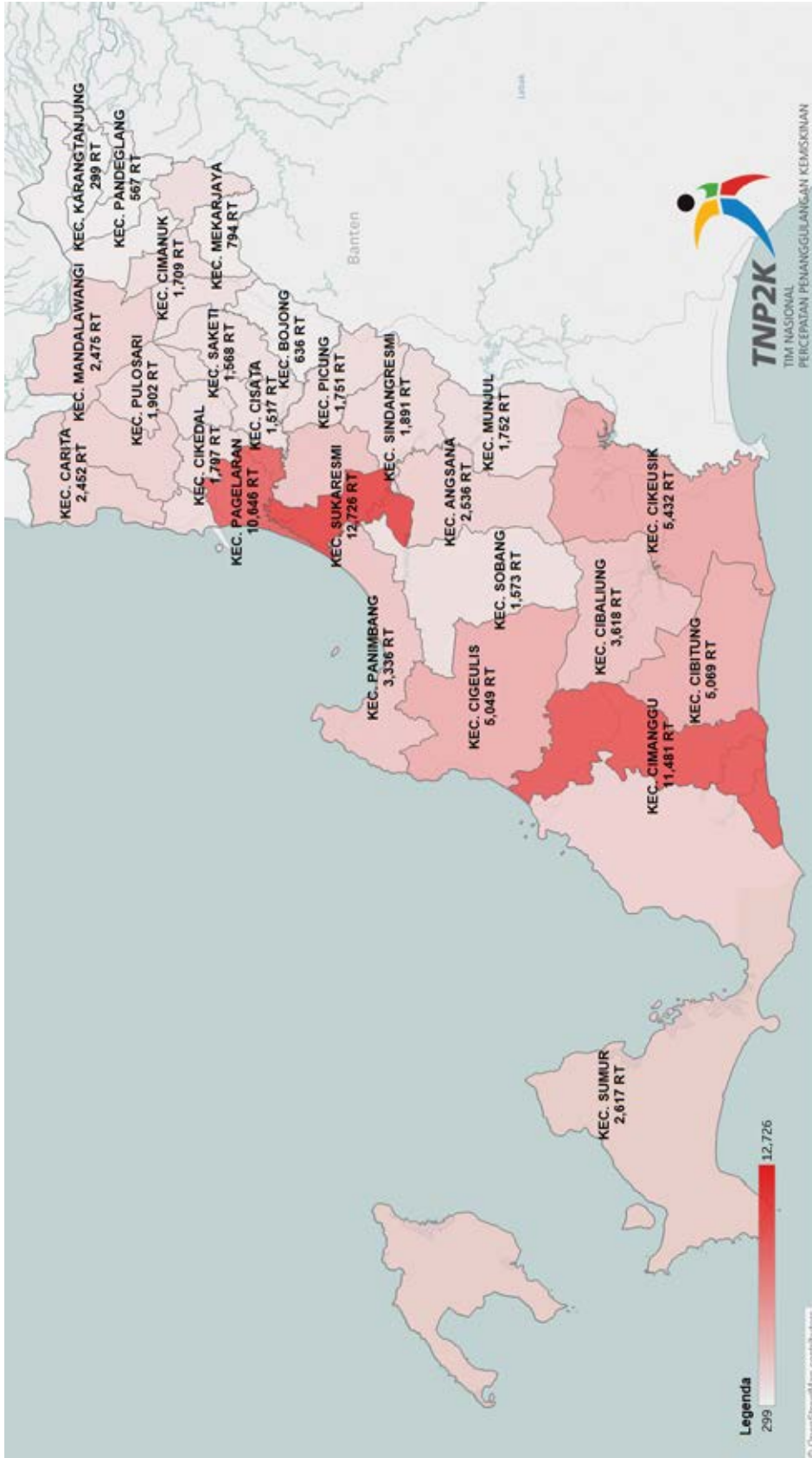

Sumber: Data Terpadu PPFM 2015, diolah TNP2K

BALI

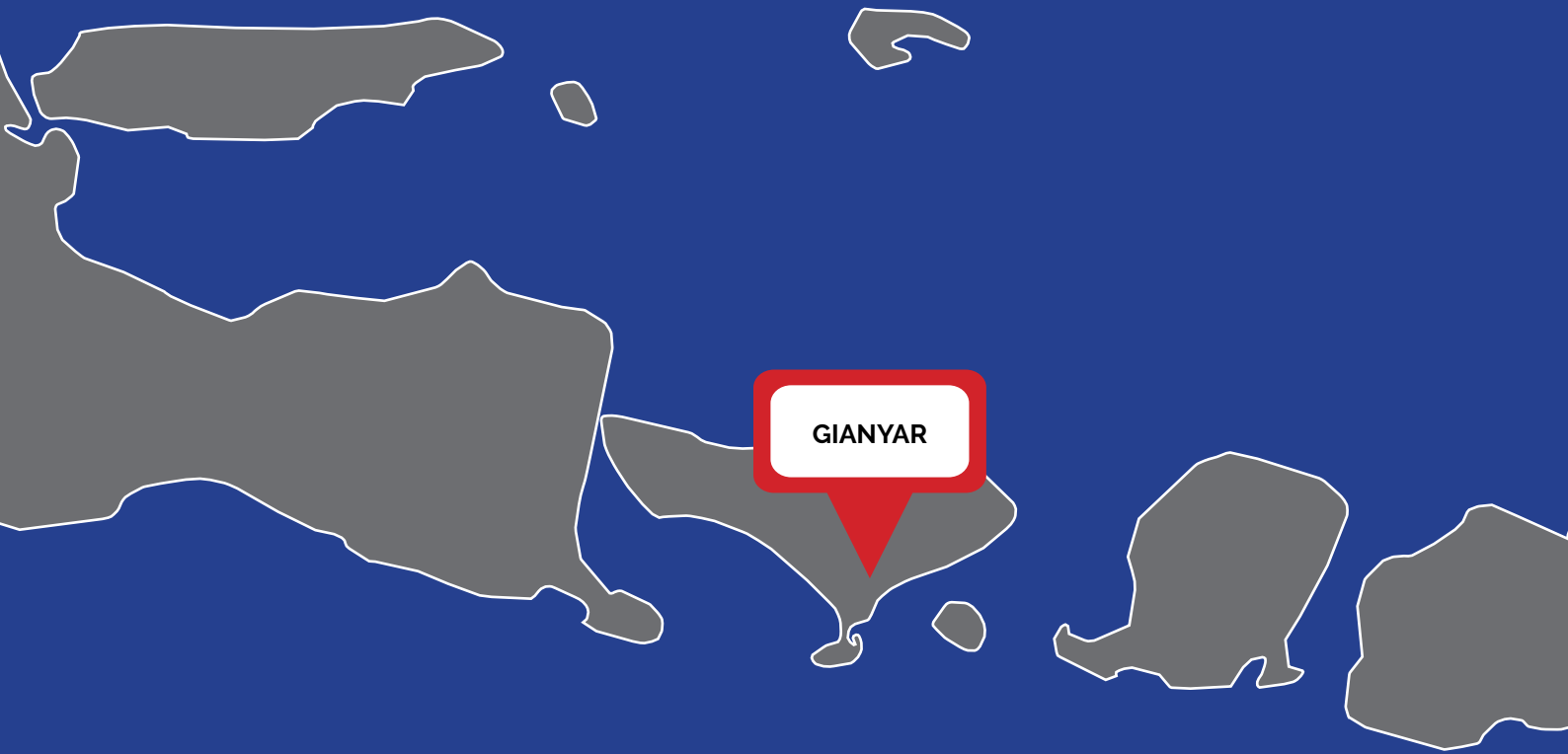

Jumlah Fasilitas Kesehatan Kabupaten Gianyar

Kecamatan	Jumlah Desa	Puskesmas	Puskesmas Pembantu	Poliklinik / Balai Pengobatan	Tempat Praktek Dokter	Tempat Praktek Bidan	Polindes	Posyandu	Poskesdes
BLAHBATUH	9	2	7	0	19	24	0	72	9
GIANYAR	17	2	15	1	38	46	0	98	17
PAYANGAN	9	1	9	1	8	10	1	60	9
SUKAWATI	12	2	11	4	31	26	1	112	12
TAMPAKSIRING	8	2	8	1	12	17	0	70	8
TEGALLALANG	7	2	9	1	11	10	0	72	7
UBUD	8	2	7	8	36	29	0	80	8

Sumber: Podes 2014, diolah

Jumlah Puskesmas Per Kecamatan di Kabupaten Gianyar

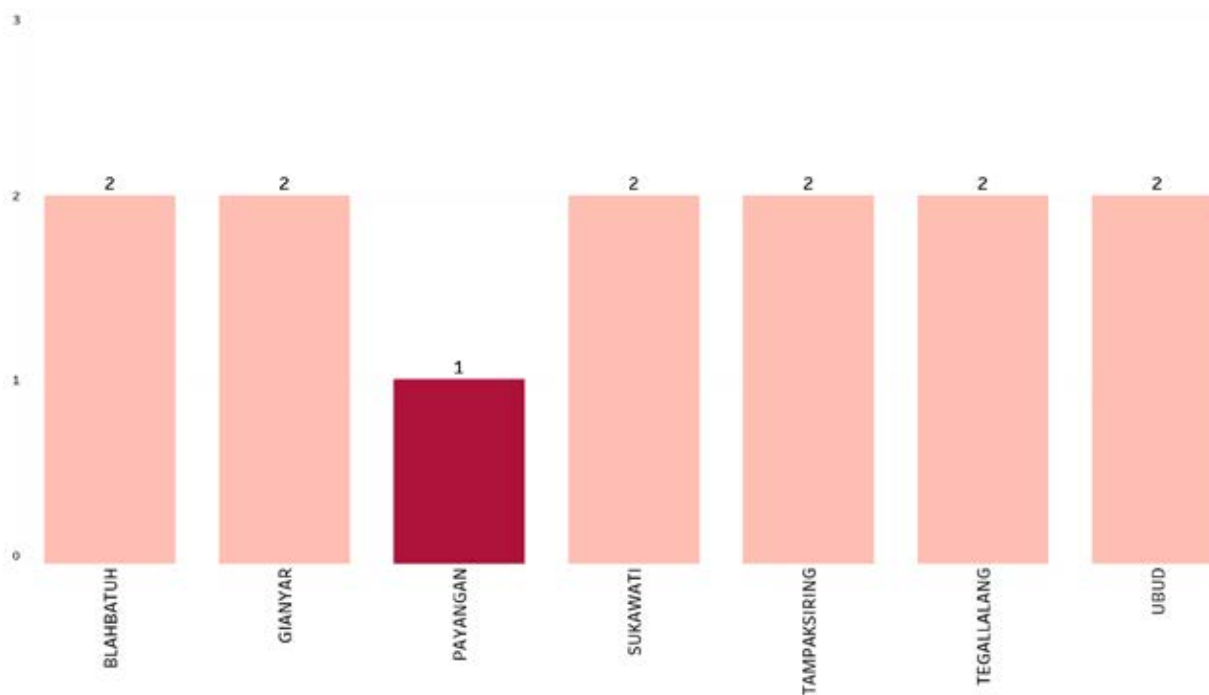

Sumber: Podes 2014, diolah

Jumlah Posyandu Per Kecamatan di Kabupaten Gianyar

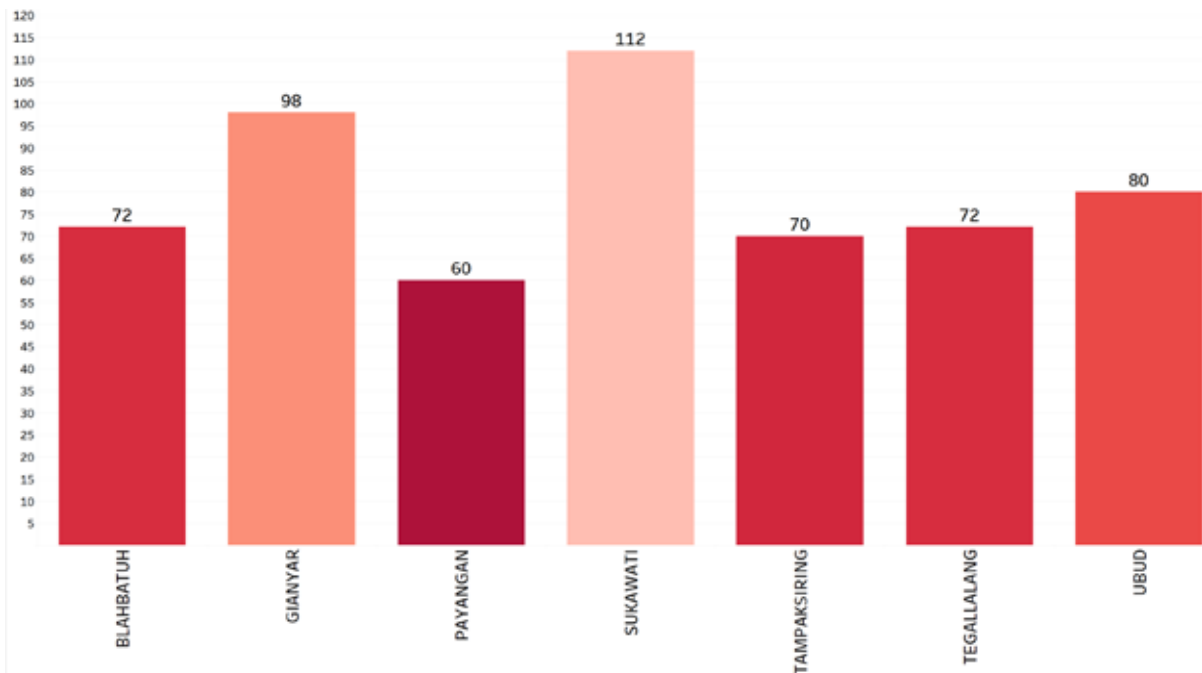

Sumber: Podes 2014, diolah

Jumlah Tenaga Kesehatan Per Kecamatan di Kabupaten Gianyar

Kecamatan	Dokter	Dokter Gigi	Bidan	Lainnya	Dukun Bayi
BLAHBATUH	17	5	57	56	0
GIANYAR	45	10	90	140	0
PAYANGAN	6	1	23	25	1
SUKAWATI	34	5	40	68	0
TAMPAKSIRING	8	1	28	79	0
TEGALLALANG	21	1	22	35	0
UBUD	53	11	39	36	1

Sumber: Podes 2014, diolah

Jumlah Dokter Per Kecamatan di Kabupaten Gianyar

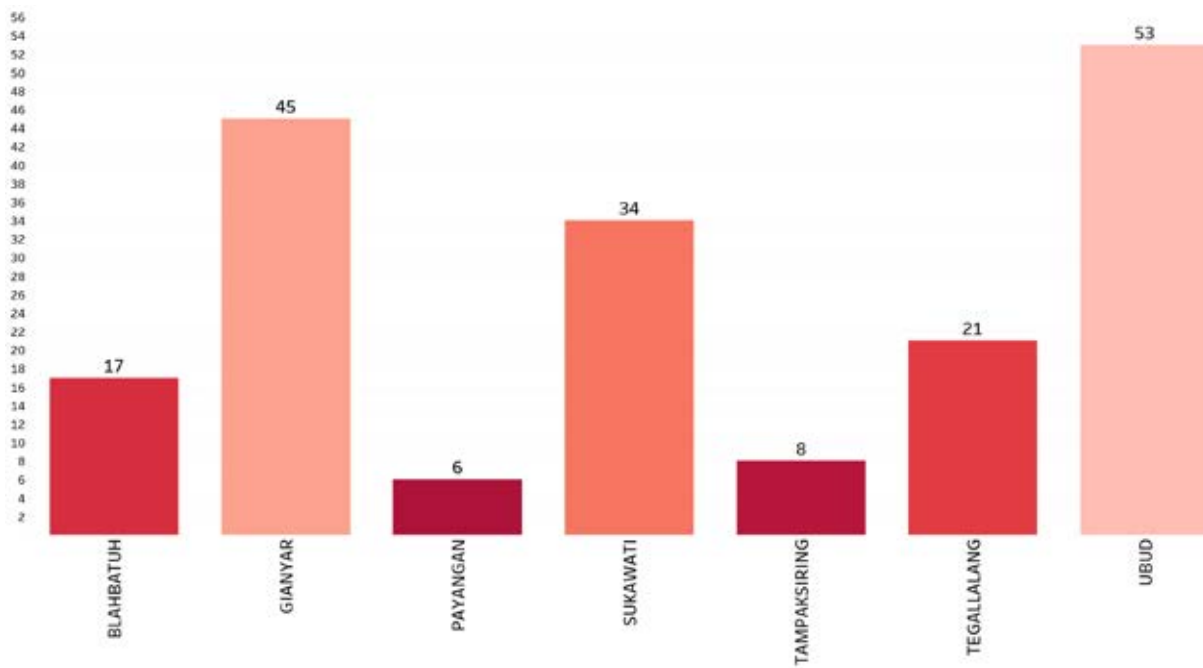

Sumber: Podes 2014, diolah

Jumlah Bidan Per Kecamatan di Kabupaten Gianyar

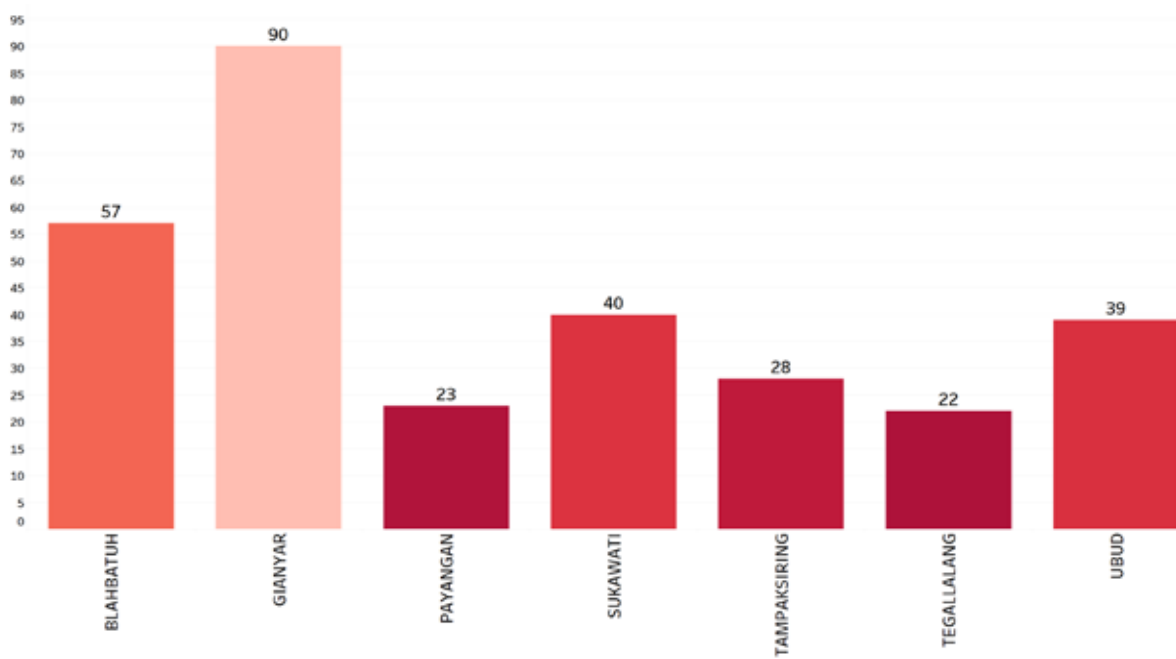

Sumber: Podes 2014, diolah

Jumlah Dokter per Puskesmas Per Kecamatan di Kabupaten Gianyar

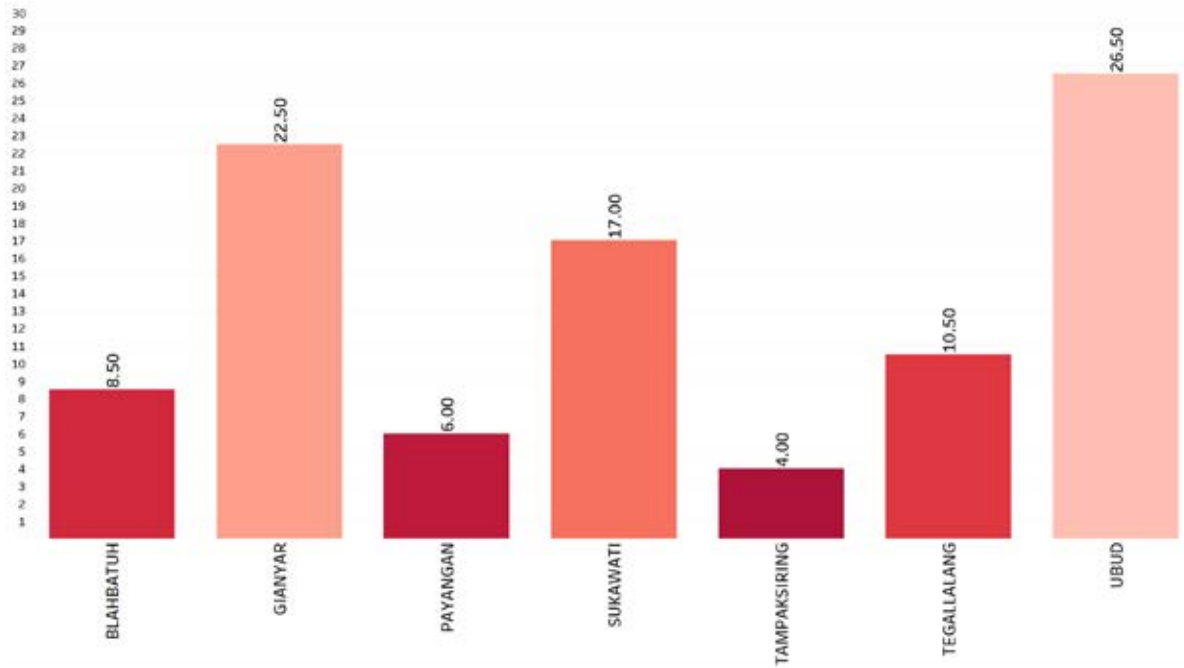

Sumber: Podes 2014, diolah

Jumlah Rumah Tangga 40% terendah dengan Sumber Air Minum Tidak Terlindungi per Kecamatan di Kabupaten Gianyar

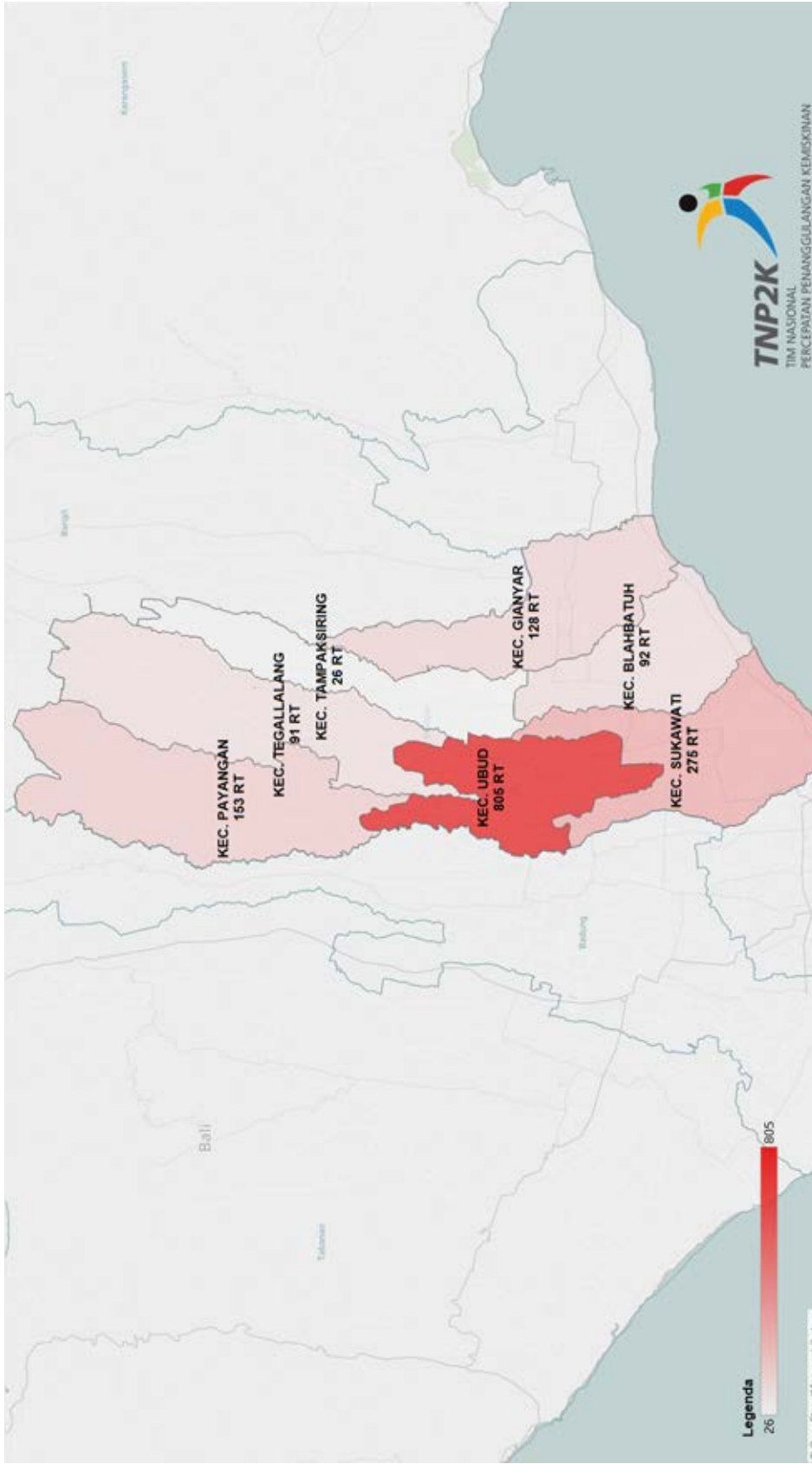

Sumber: Data Terpadu PPFM 2015, diolah TNP2K

Jumlah Rumah Tangga 40% terendah yang Tidak Memiliki Fasilitas Tempat Buang Air Besar per Kecamatan di Kabupaten Gianyar

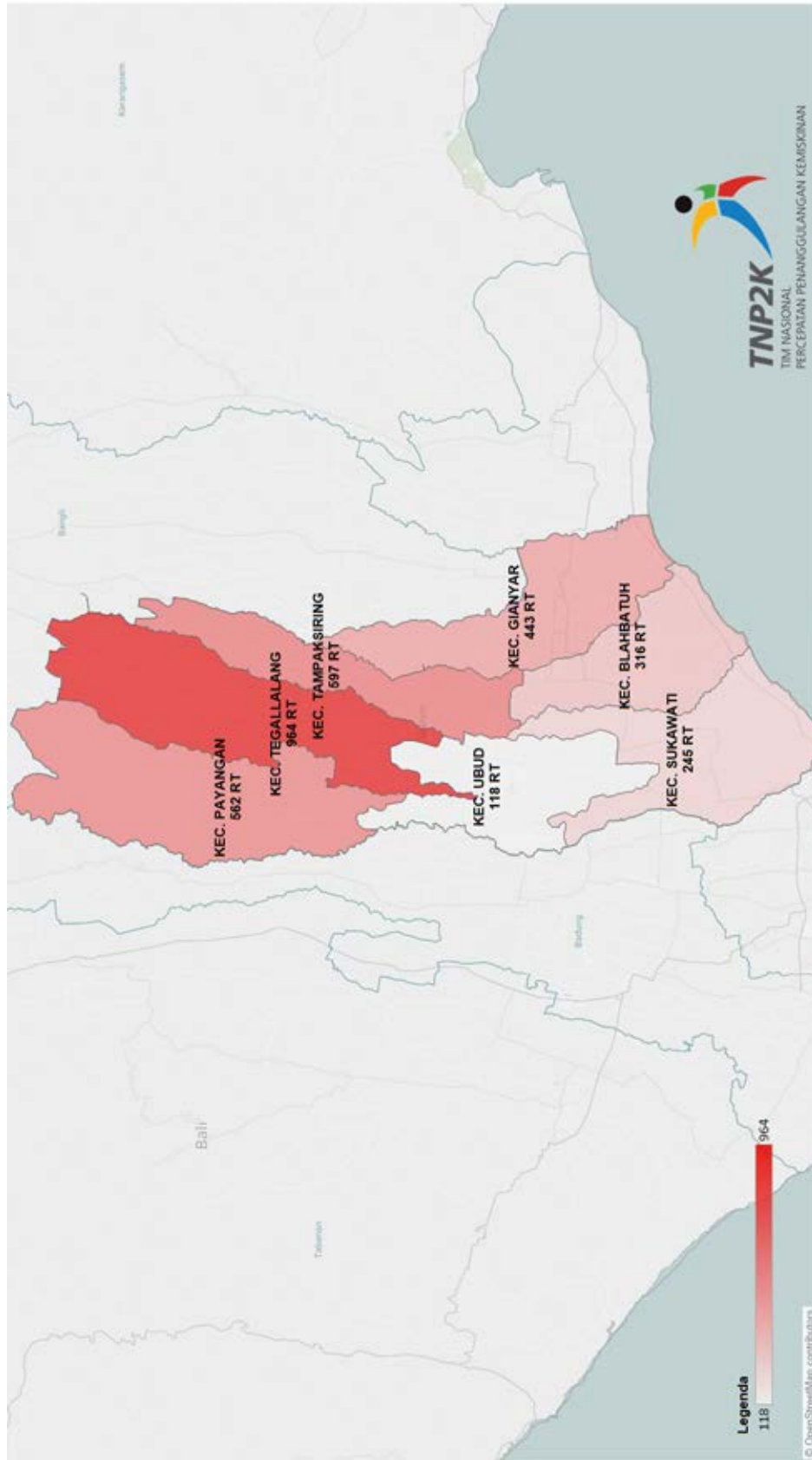

Sumber: Data Terpadu PPFM 2015, diolah TNP2K

Jumlah Rumah Tangga 40% terendah yang Tidak Menggunakan Tangki Septik, SPAL dan Lubang Tanah per Kecamatan di Kabupaten Gianyar

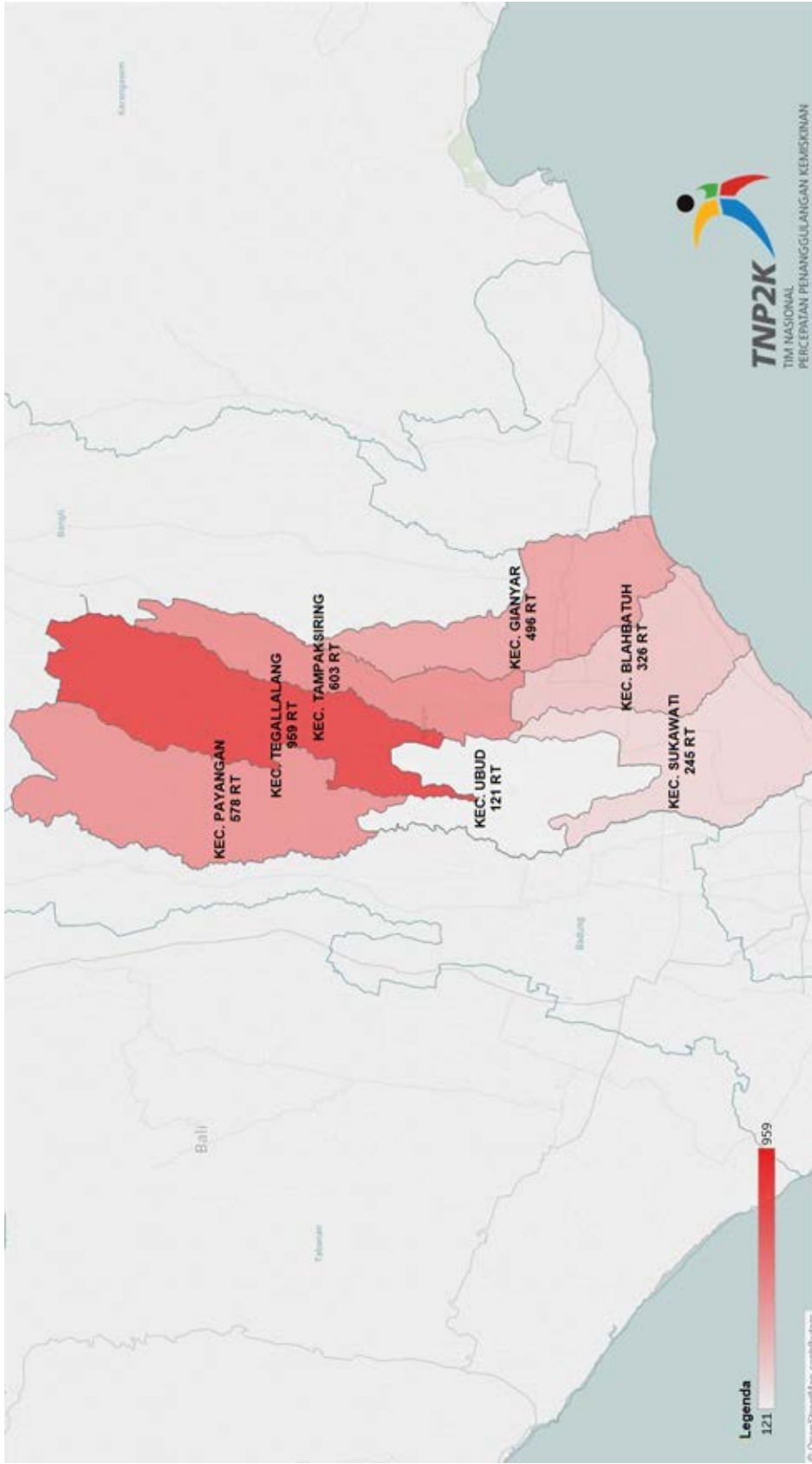

Sumber: Data Terpadu PPFM 2015, diolah TNP2K

NUSA TENGGARA BARAT

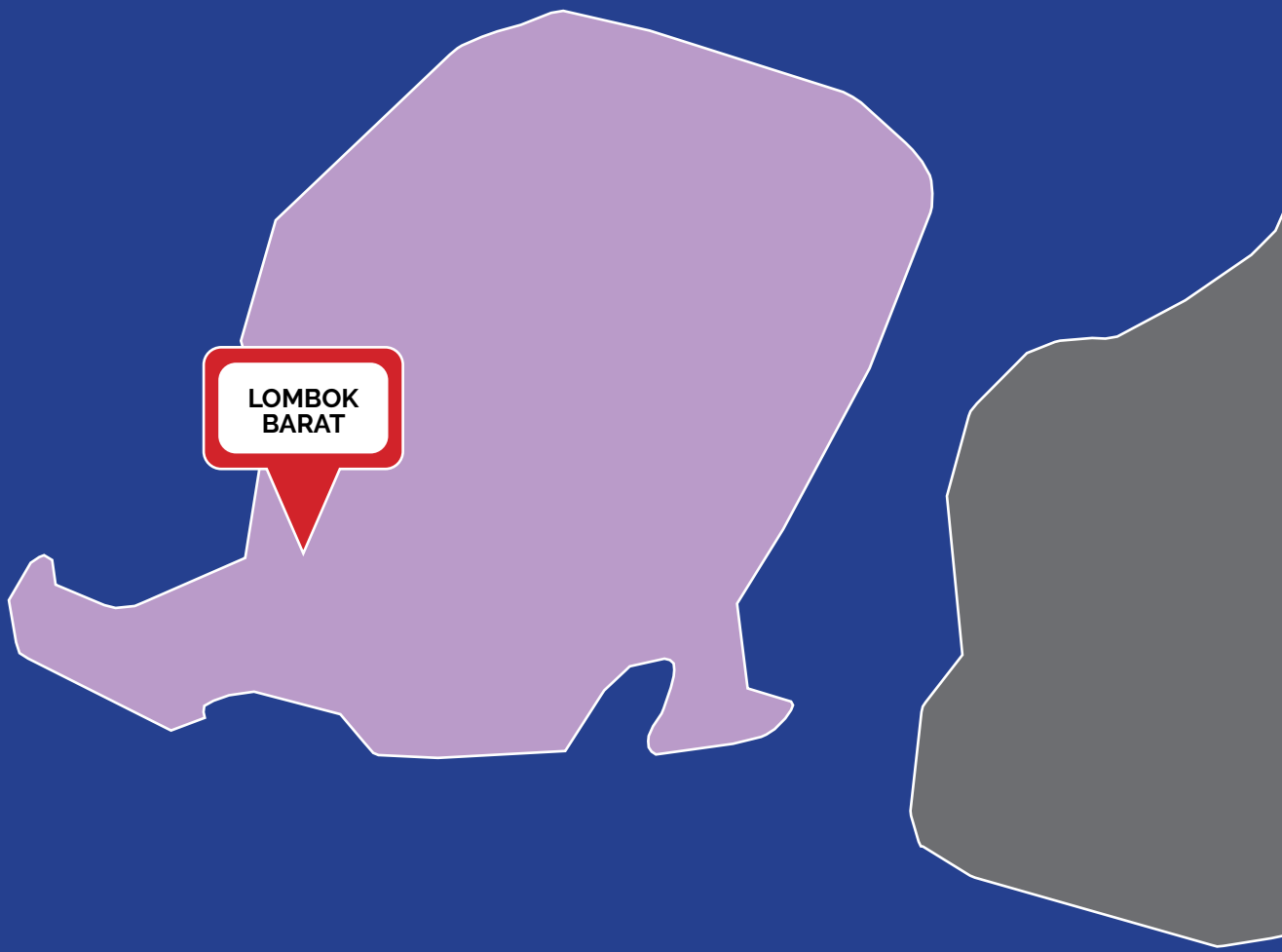

Jumlah Fasilitas Kesehatan Kabupaten Lombok Barat

Kecamatan	Jumlah Desa	Puskesmas	Puskesmas Pembantu	Poliklinik/ Balai Pengobatan	Tempat Praktek Dokter	Tempat Praktek Bidan	Polindes	Posyandu	Poskesdes
BATU LAYAR	9	1	2	1	9	7	0	66	8
GERUNG	14	5	10	1	5	9	0	90	13
GUNUNG SARI	16	2	8	1	7	12	0	110	13
KEDIRI	10	3	3	0	6	4	0	73	8
KURIPAN	6	1	5	0	3	5	0	40	6
LABU API	12	2	4	0	2	4	0	82	9
LEMBAR	10	1	6	0	3	9	0	72	10
LINGSAR	15	2	6	1	4	10	0	76	13
NARMADA	21	3	9	5	5	8	0	123	20
SEKOTONG	9	2	3	1	1	3	0	86	8

Sumber: Podes 2014, diolah

Jumlah Puskesmas Per Kecamatan di Kabupaten Lombok Barat

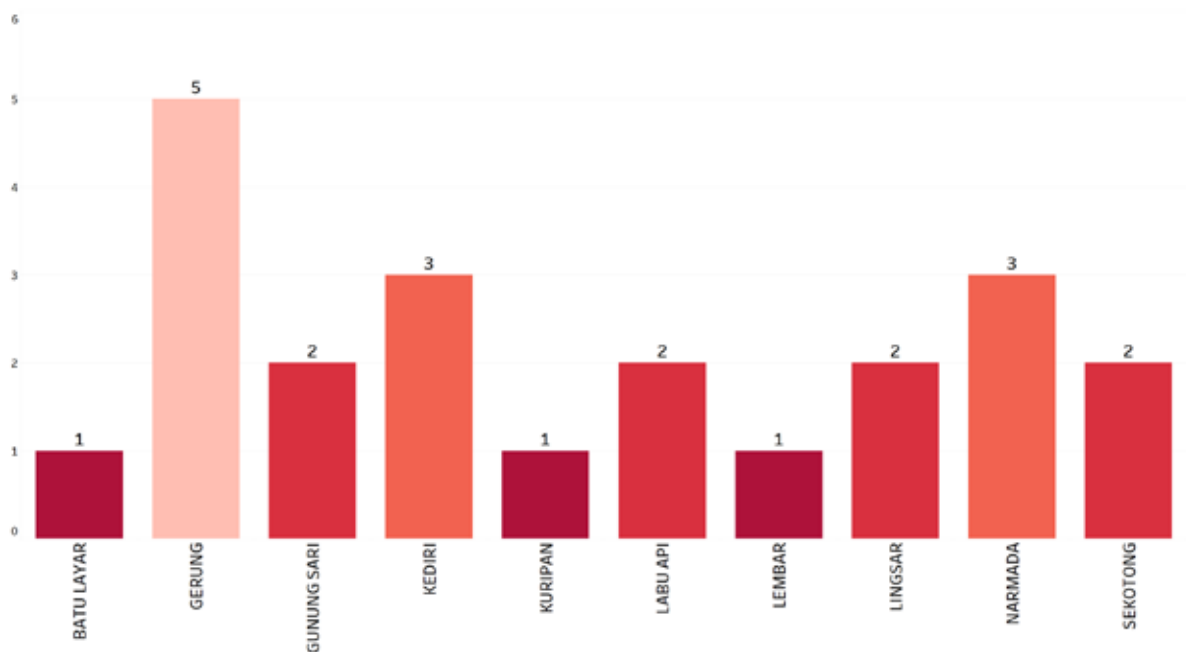

Sumber: Podes 2014, diolah

Jumlah Posyandu Per Kecamatan di Kabupaten Lombok Barat

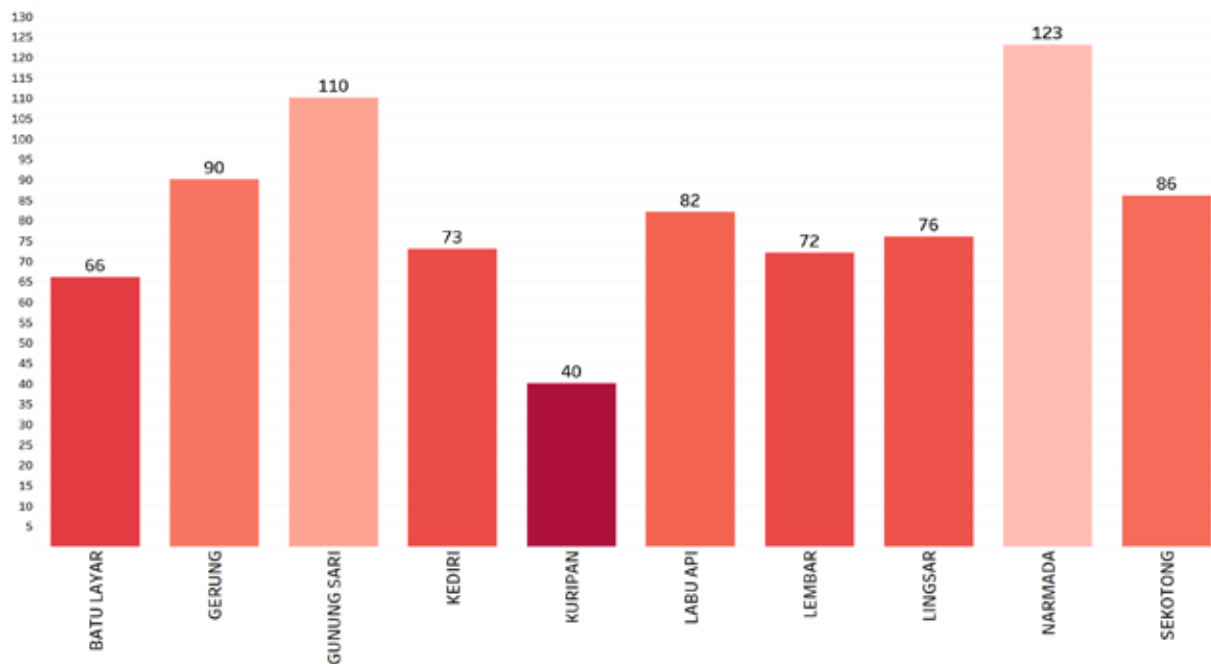

Sumber: Podes 2014, diolah

Jumlah Tenaga Kesehatan Per Kecamatan di Kabupaten Lombok Barat

Kecamatan	Dokter	Dokter Gigi	Bidan	Lainnya	Dukun Bayi
BATU LAYAR	6	5	12	13	6
GERUNG	6	0	31	56	45
GUNUNG SARI	10	4	30	36	25
KEDIRI	5	0	19	33	17
KURIPAN	4	0	10	10	26
LABU API	7	0	29	60	29
LEMBAR	4	1	24	25	54
LINGSAR	3	1	25	50	49
NARMADA	11	1	39	51	40
SEKOTONG	1	0	14	11	37

Sumber: Podes 2014, diolah

Jumlah Dokter Per Kecamatan di Kabupaten Lombok Barat

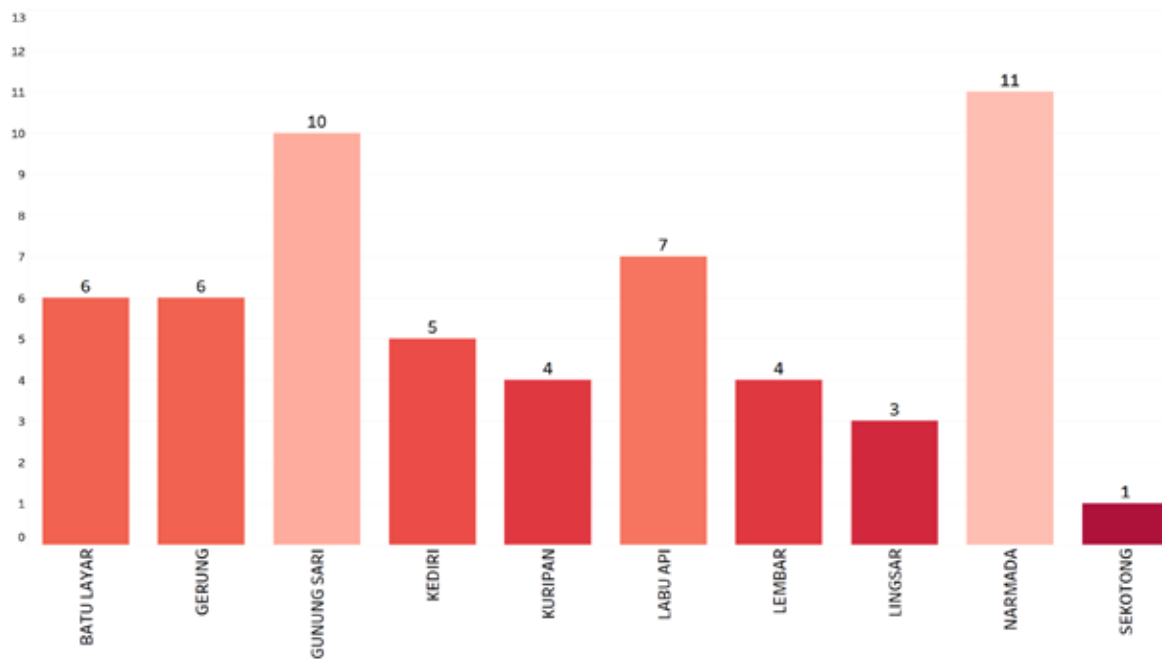

Sumber: Podes 2014, diolah

Jumlah Bidan Per Kecamatan di Kabupaten Lombok Barat

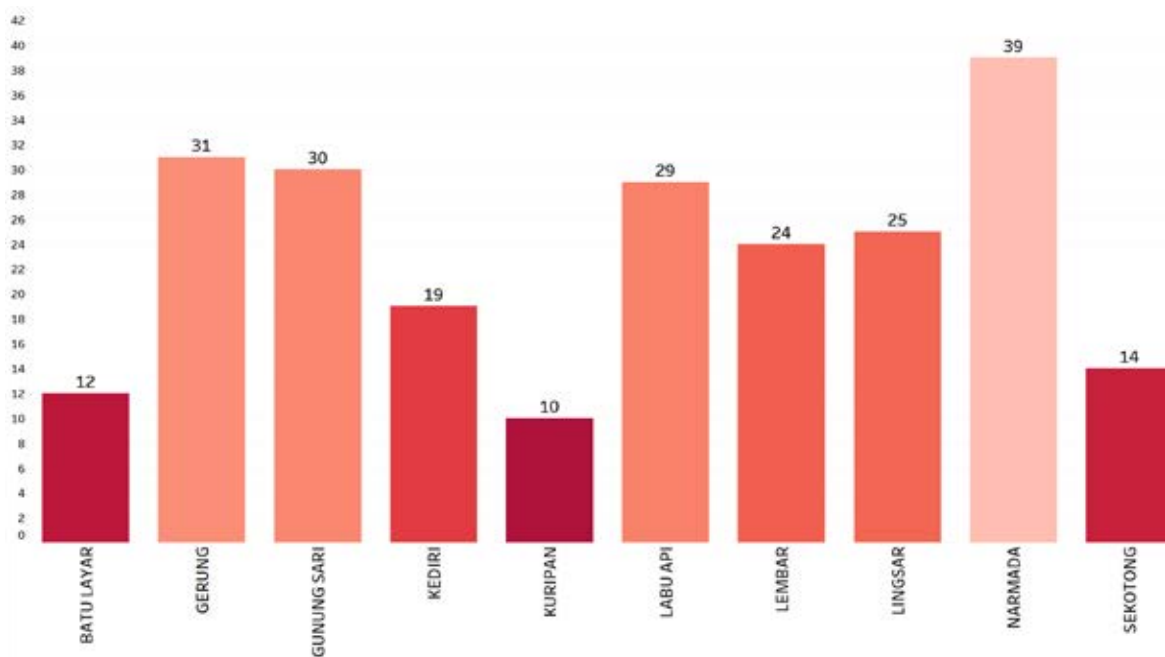

Sumber: Podes 2014, diolah

Jumlah Dokter per Puskesmas Per Kecamatan di Kabupaten Lombok Barat

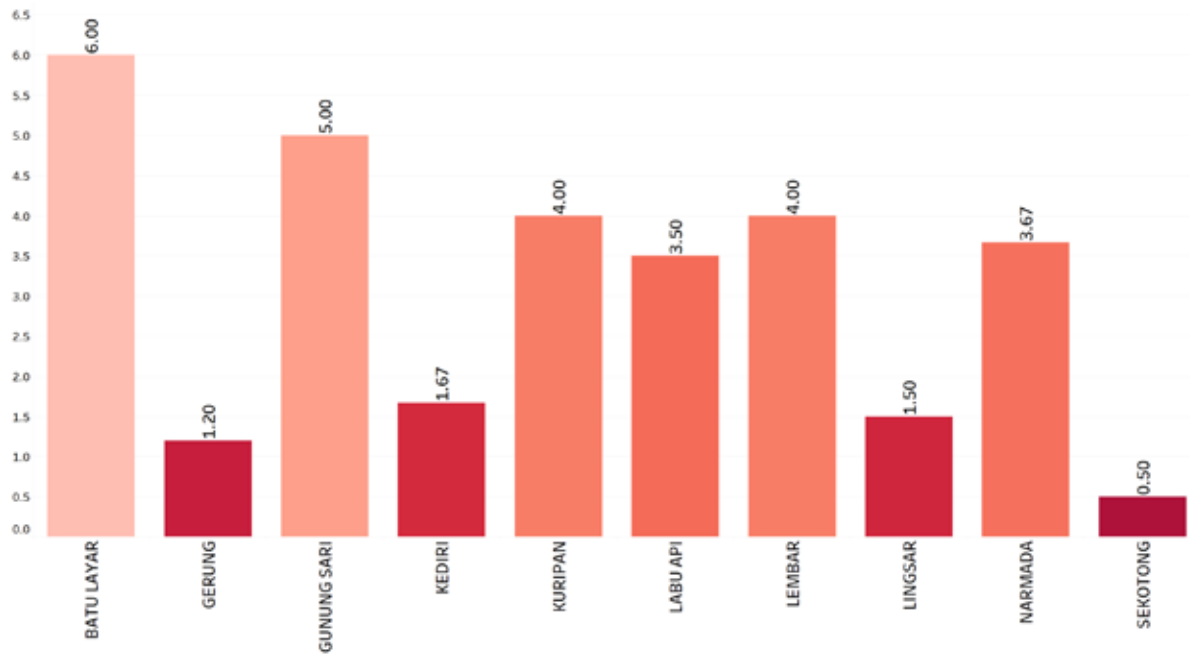

Sumber: Podes 2014, diolah

Jumlah Rumah Tangga 40% terendah dengan Sumber Air Minum Tidak Terlindungi per Kecamatan di Kabupaten Lombok Barat

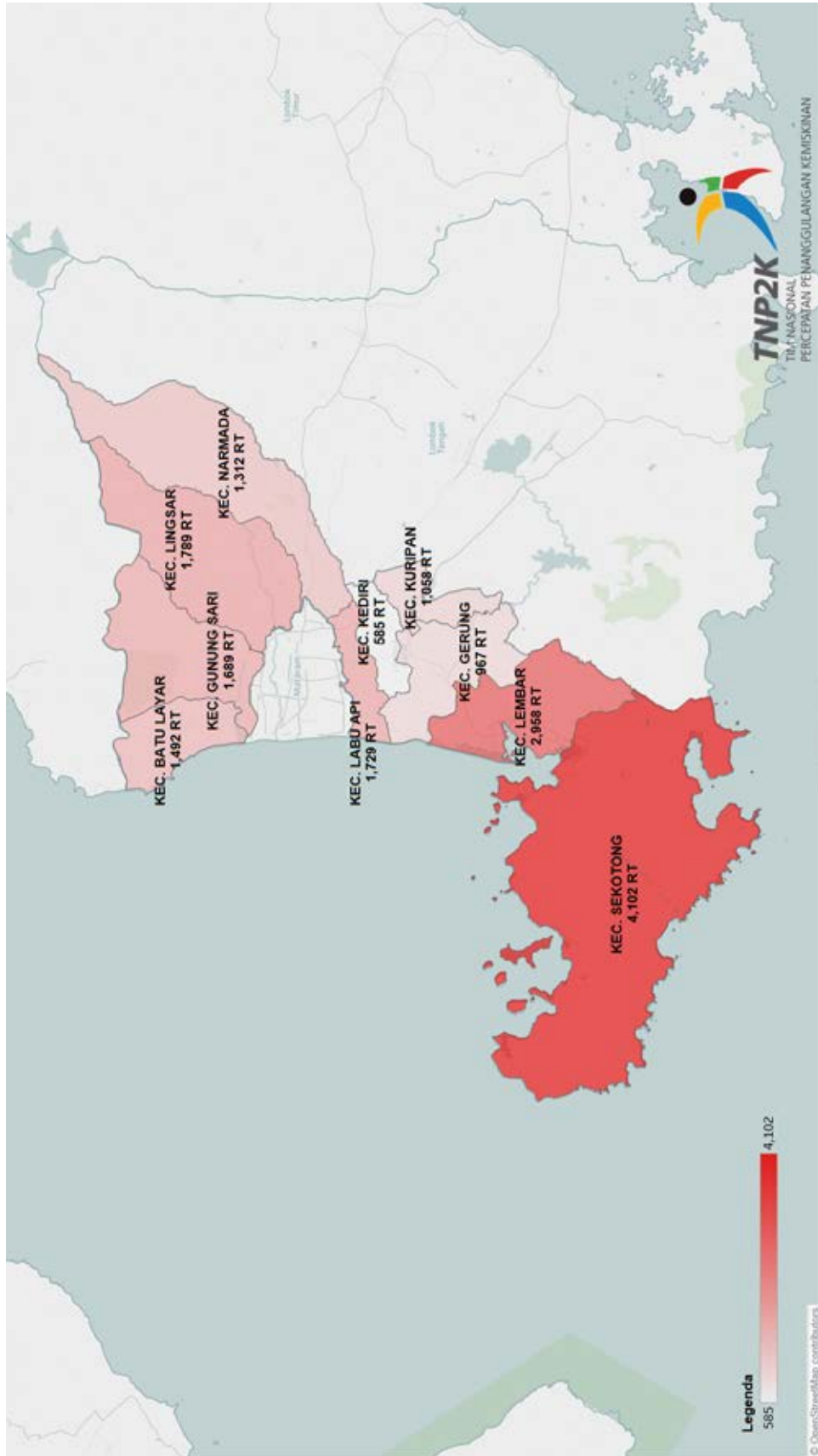

Sumber: Data Terpadu PPFM 2015, diolah TNP2K

Jumlah Rumah Tangga 40% terendah yang Tidak Memiliki Fasilitas Tempat Buang Air Besar per Kecamatan di Kabupaten Lombok Barat

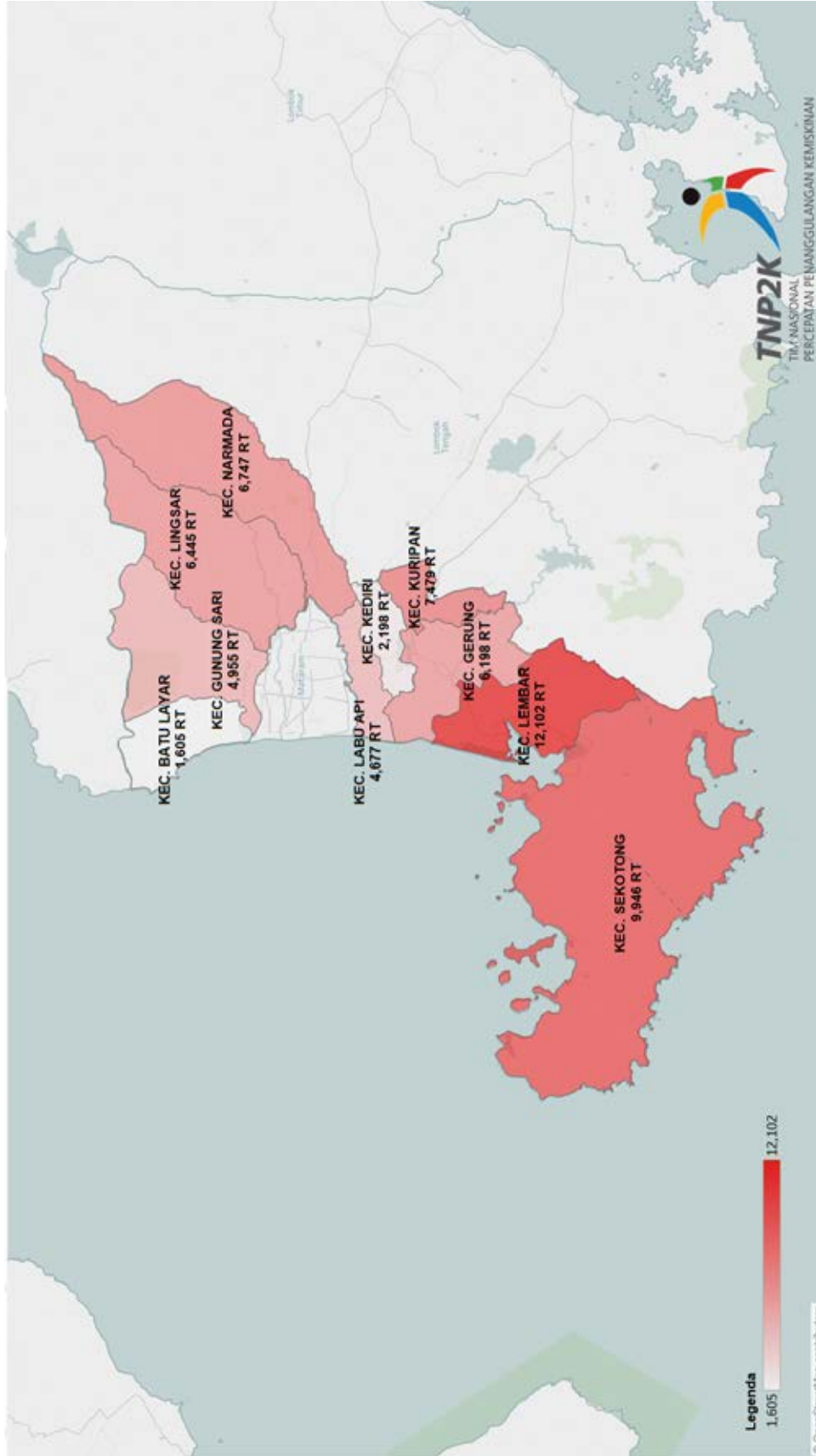

Sumber: Data Terpadu PPFM 2015, diolah TNP2K

Jumlah Rumah Tangga 40% terendah yang Tidak Menggunakan Tangki Septik, SPAL dan Lubang Tanah per Kecamatan di Kabupaten Lombok Barat

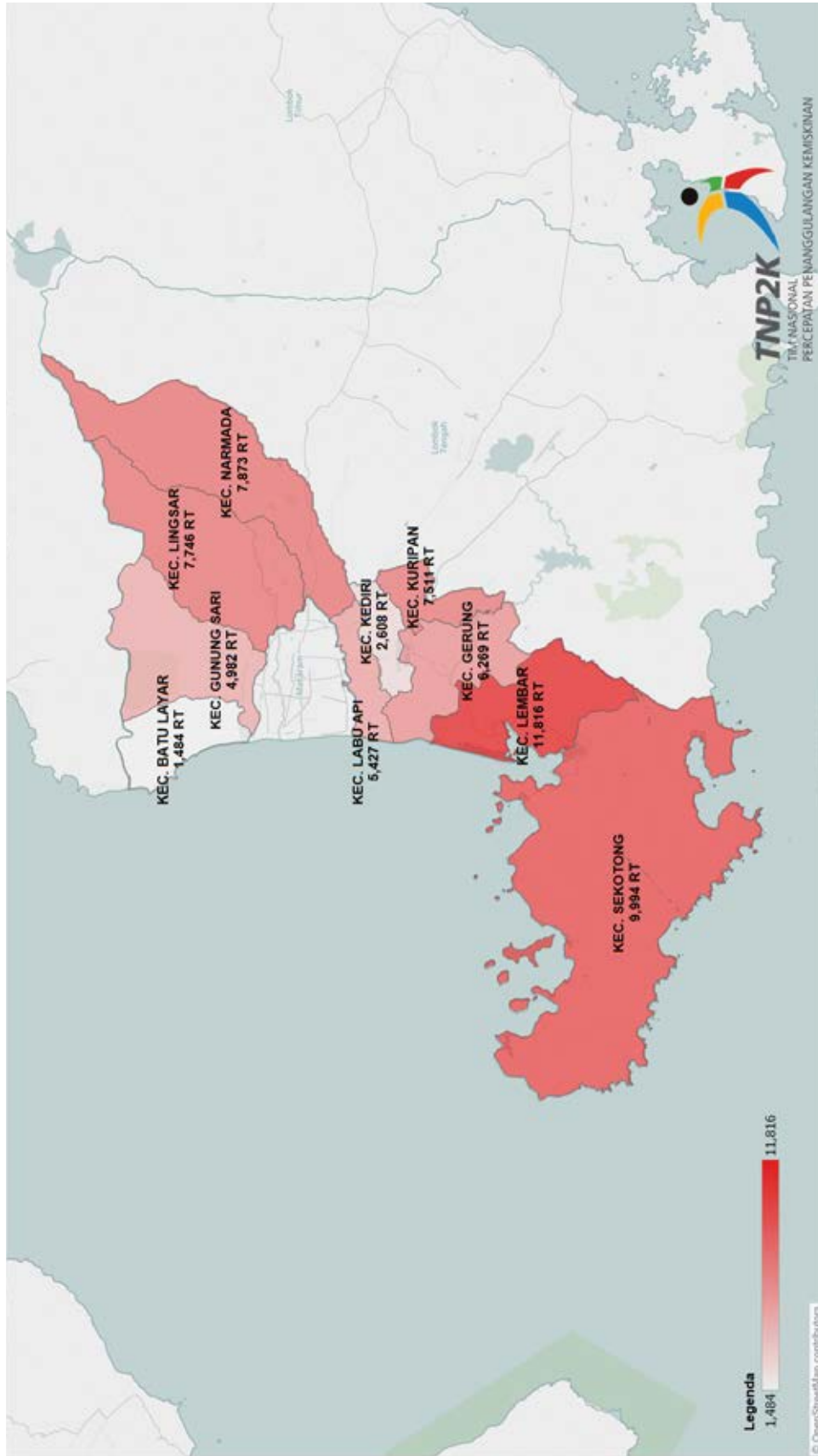

Sumber: Data Terpadu PPFM 2015, diolah TNP2K

NUSA TENGGARA BARAT

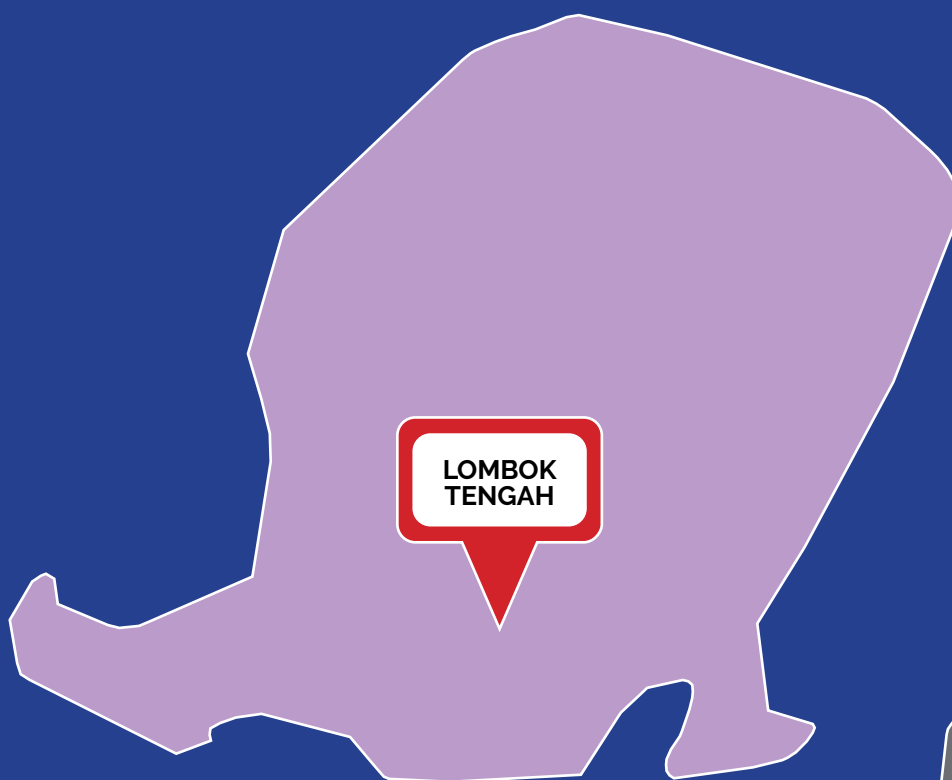

Jumlah Fasilitas Kesehatan Kabupaten Lombok Tengah

Kecamatan	Jumlah Desa	Puskesmas	Puskesmas Pembantu	Poliklinik/ Balai Pengobatan	Tempat Praktek Dokter	Tempat Praktek Bidan	Polindes	Posyandu	Poskesdes
BATUKLIANG	10	2	7	4	4	11	2	134	6
BATUKLIANG UTARA	8	5	6	0	0	2	5	87	2
JANAPRIA	12	2	8	0	3	2	5	134	5
JONGGAT	13	3	11	0	6	3	9	150	2
KOPANG	11	2	7	1	5	5	8	130	2
PRAYA	15	2	6	6	19	10	8	139	6
PRAYA BARAT	10	3	15	4	7	2	3	132	5
PRAYA BARAT DAYA	11	4	8	0	2	0	6	120	4
PRAYA TENGAH	12	2	8	0	2	1	4	110	6
PRAYA TIMUR	10	2	8	1	2	4	7	163	1
PRINGGARATA	11	2	4	0	3	5	5	113	5
PUJUT	16	3	2	2	4	4	2	199	13

Sumber: Podes 2014, diolah

Jumlah Puskesmas Per Kecamatan di Kabupaten Lombok Tengah

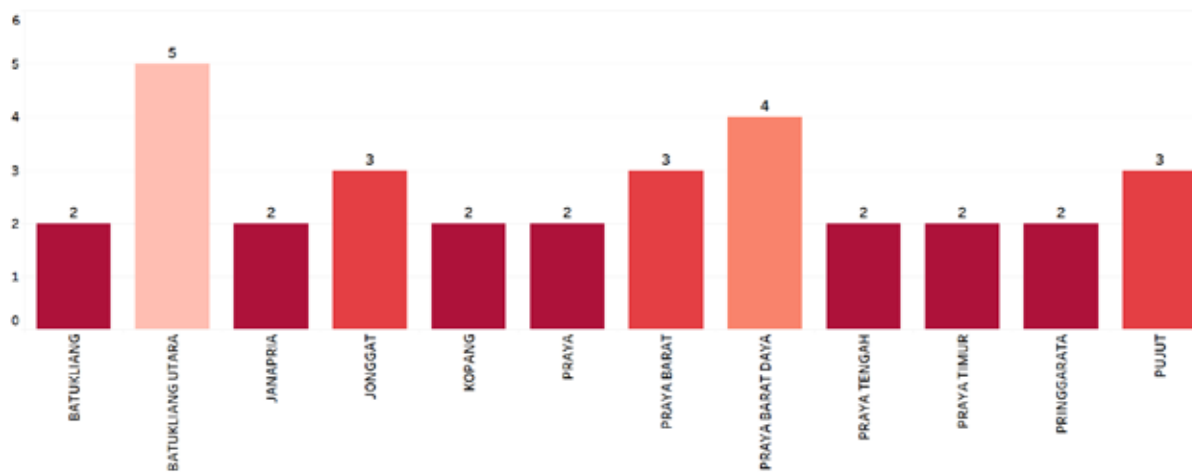

Sumber: Podes 2014, diolah

Jumlah Posyandu Per Kecamatan di Kabupaten Lombok Tengah

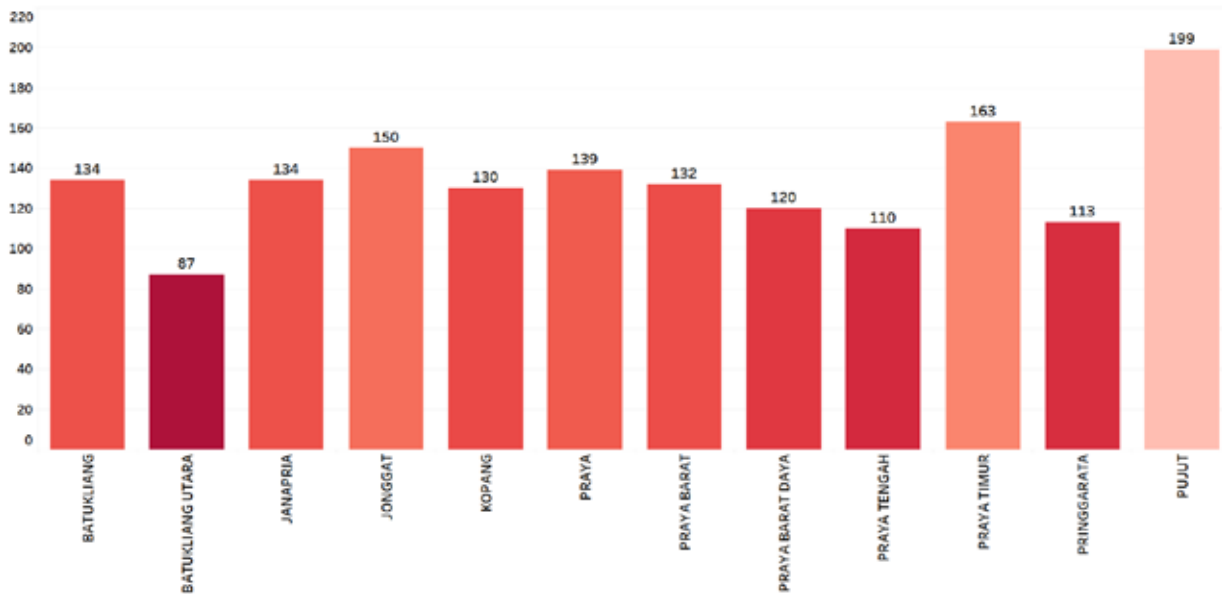

Sumber: Podes 2014, diolah

Jumlah Tenaga Kesehatan Per Kecamatan di Kabupaten Lombok Tengah

Kecamatan	Dokter	Dokter Gigi	Bidan	Lainnya	Dukun Bayi
BATUKLIANG	5	0	22	28	47
BATUKLIANG UTARA	1	0	12	10	46
JANAPRIA	1	0	18	23	53
JONGGAT	5	2	25	55	35
KOPANG	7	2	34	54	90
PRAVA	20	6	49	183	60
PRAVA BARAT	4	2	15	54	90
PRAVA BARAT DAYA	1	1	17	54	58
PRAVA TENGAH	2	1	34	39	57
PRAVA TIMUR	2	1	28	96	43
PRINGGARATA	3	1	8	20	40
PUJUT	5	1	36	98	138

Sumber: Podes 2014, diolah

Jumlah Dokter Per Kecamatan di Kabupaten Lombok Tengah

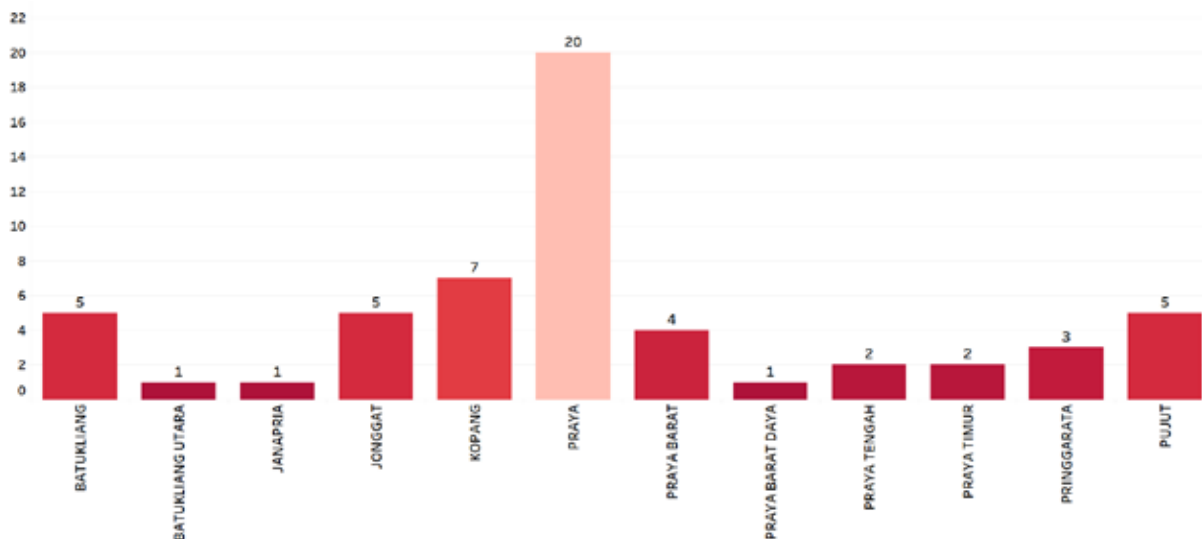

Sumber: Podes 2014, diolah

Jumlah Bidan Per Kecamatan di Kabupaten Lombok Tengah

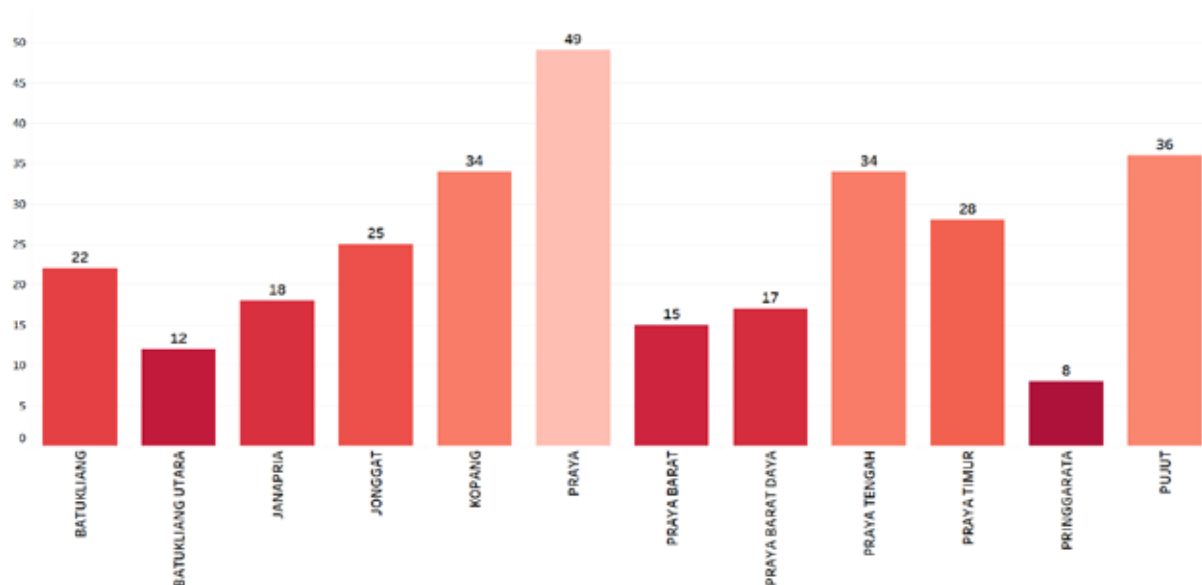

Sumber: Podes 2014, diolah

Jumlah Dokter per Puskesmas Per Kecamatan di Kabupaten Lombok Tengah

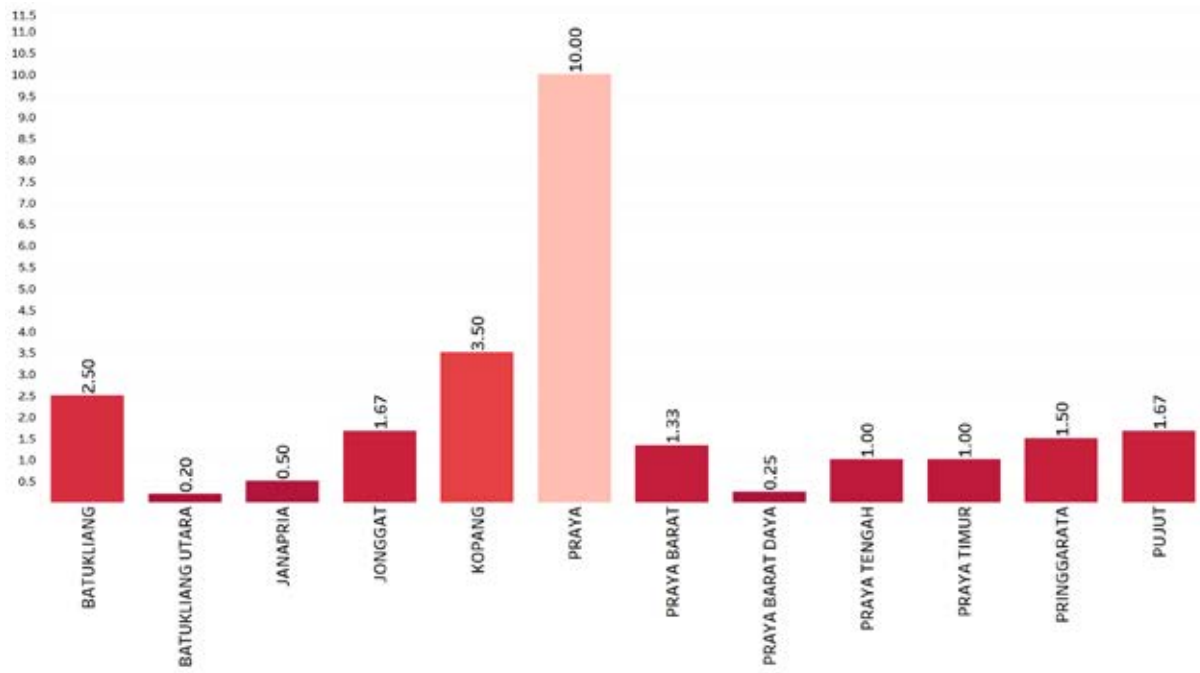

Sumber: Podes 2014, diolah

Jumlah Rumah Tangga 40% terendah dengan Sumber Air Minum Tidak Terlindungi per Kecamatan di Kabupaten Lombok Tengah

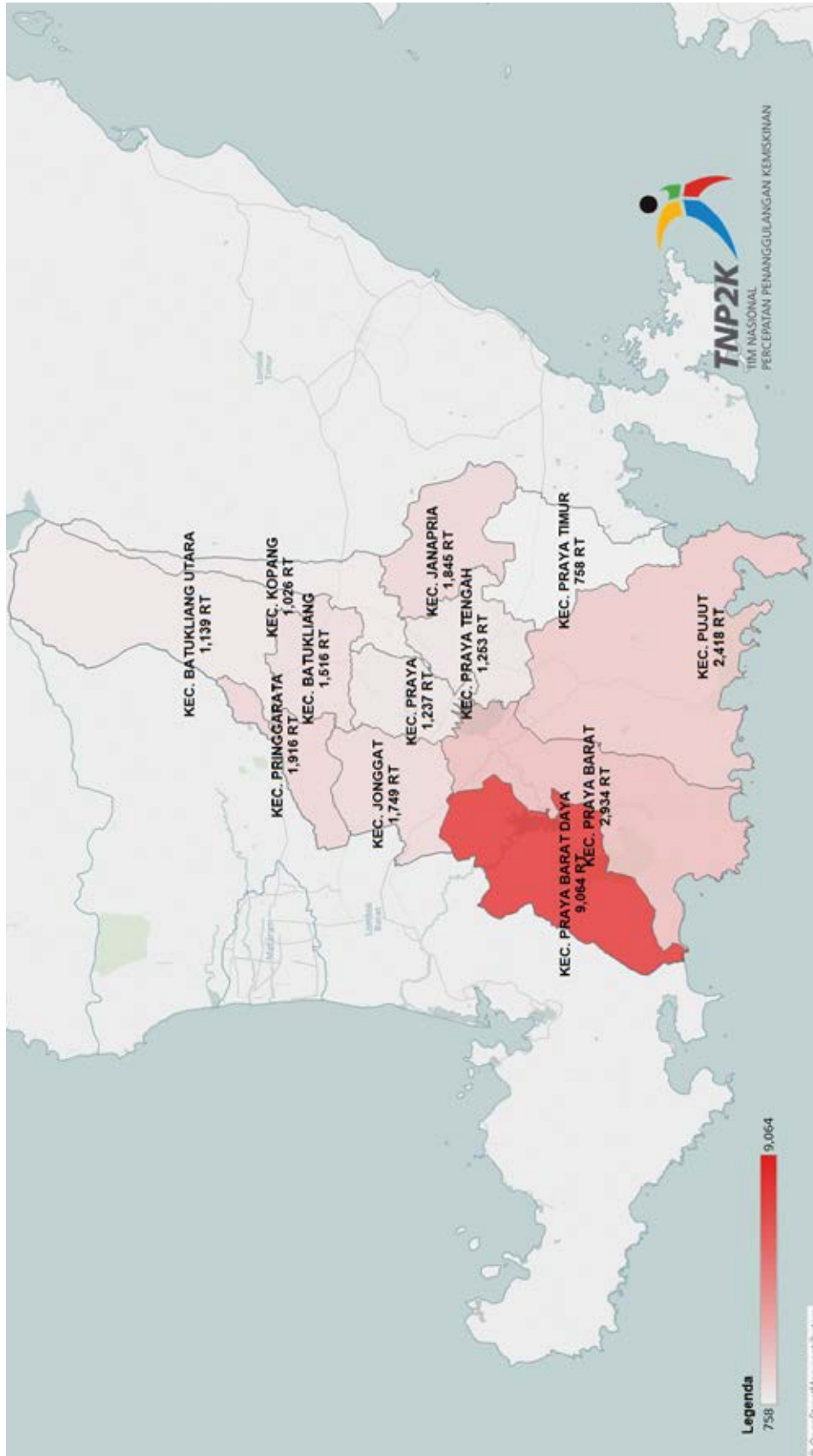

Sumber: Data Terpadu PPFM 2015, diolah TNP2K

Jumlah Rumah Tangga 40% terendah yang Tidak Memiliki Fasilitas Tempat Buang Air Besar per Kecamatan di Kabupaten Lombok Tengah

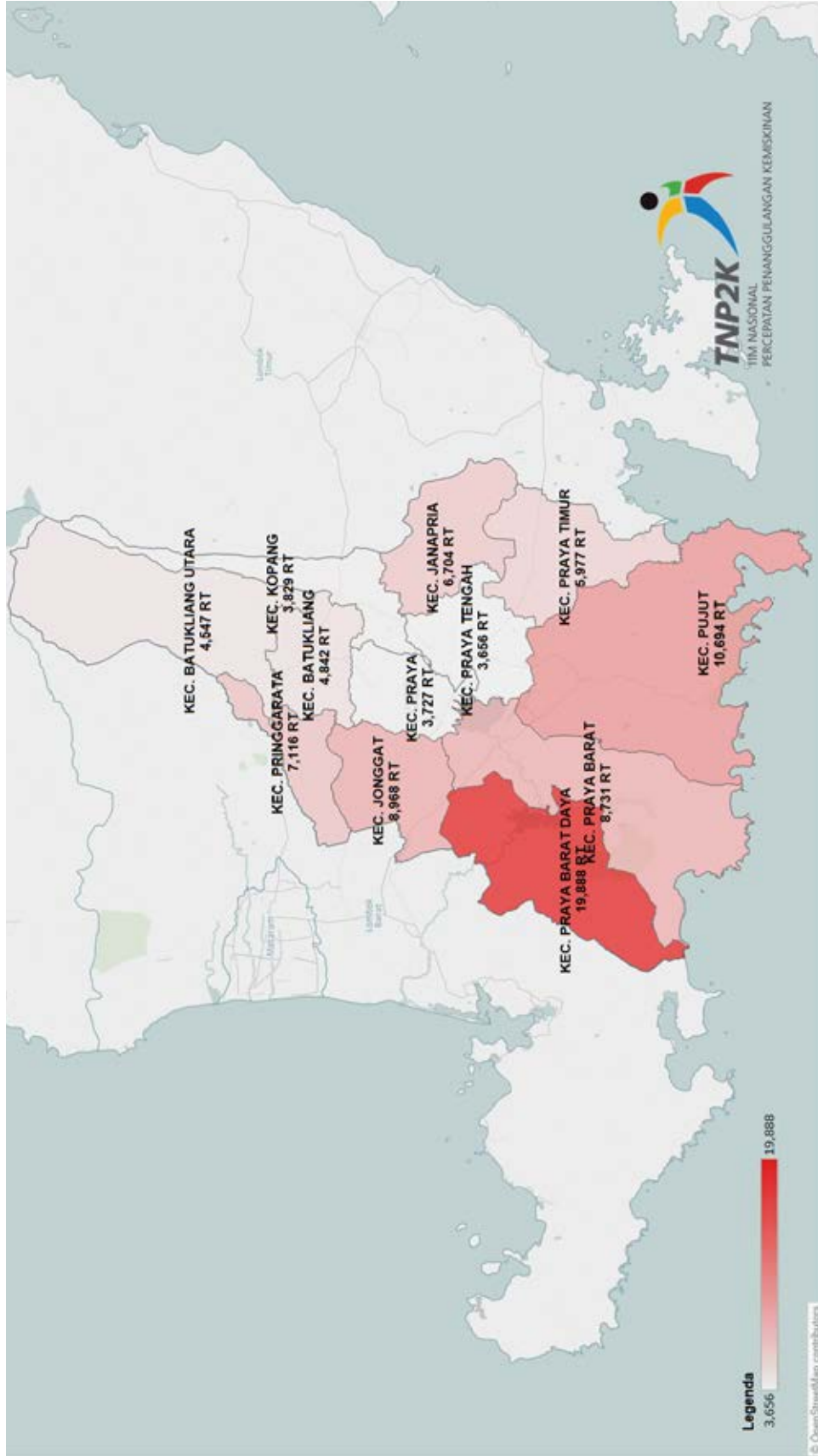

Sumber: Data Terpadu PPFM 2015, diolah TNP2K

Jumlah Rumah Tangga 40% terendah yang Tidak Menggunakan Tangki Septik, SPAL dan Lubang Tanah per Kecamatan di Kabupaten Lombok Tengah

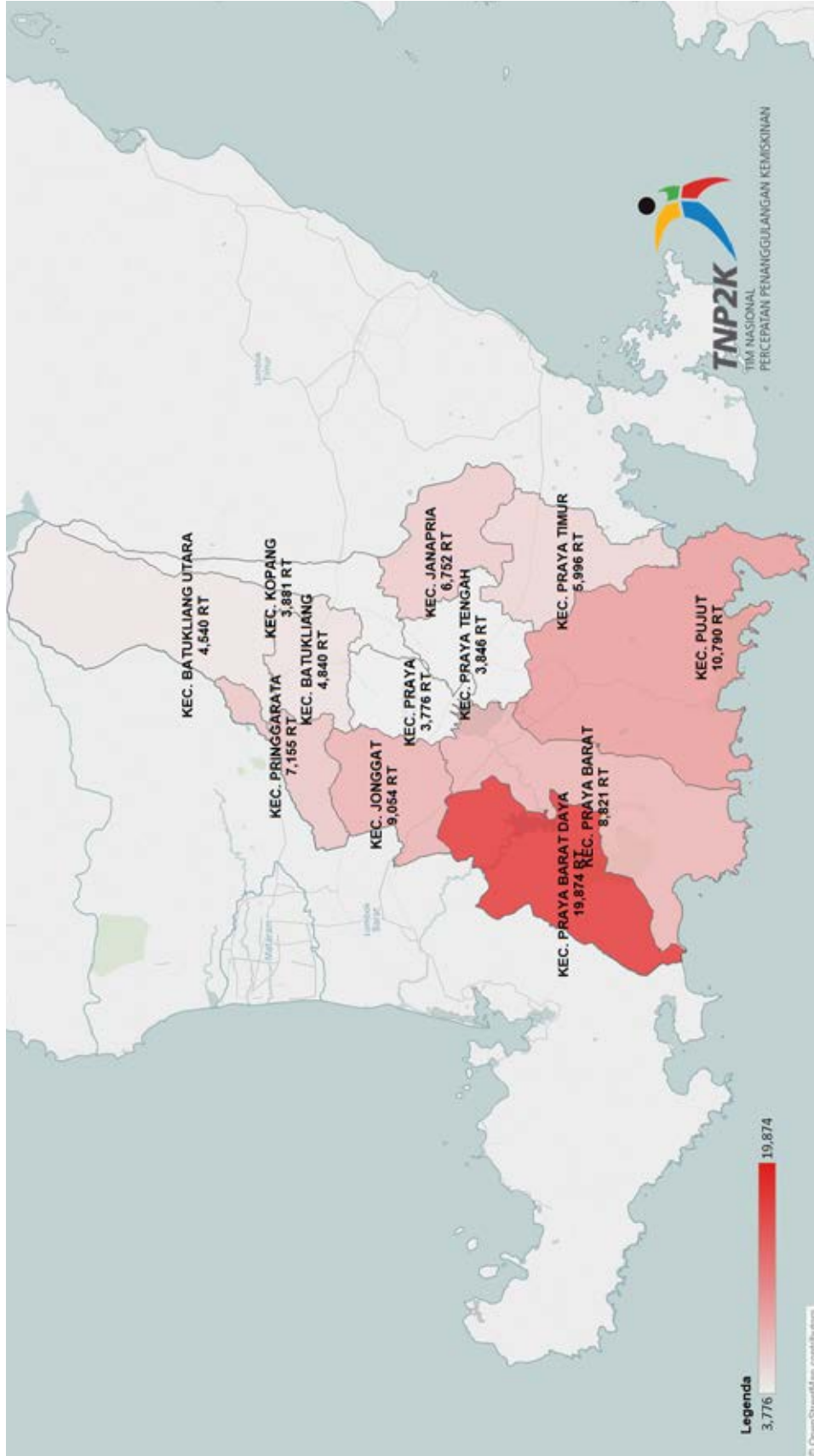

Sumber: Data Terpadu PPFM 2015, diolah TNP2K

NUSA TENGGARA BARAT

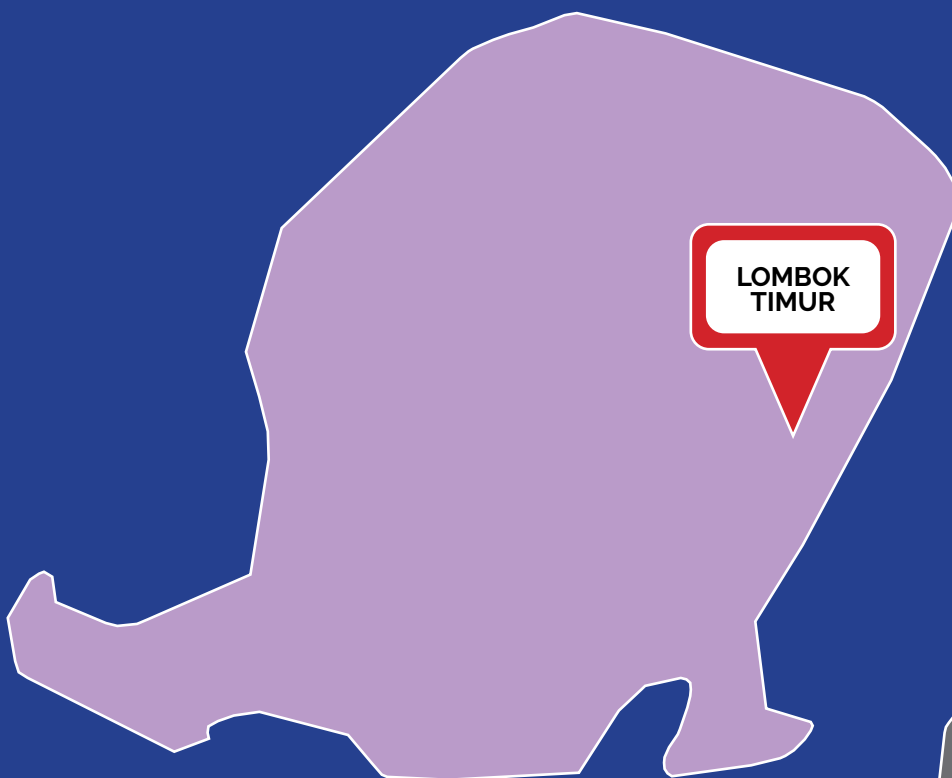

Jumlah Fasilitas Kesehatan Kabupaten Lombok Timur

Kecamatan	Jumlah Desa	Puskesmas	Puskesmas Pembantu	Poliklinik / Balai Pengobatan	Tempat Praktek Dokter	Tempat Praktek Bidan	Polindes	Posyandu	Poskesdes
AIKMEL	24	3	5	1	6	12	10	154	4
JEROWARU	15	2	7	0	2	3	9	111	7
KERUAK	15	1	6	1	4	5	8	83	4
LABUHAN HAJI	12	2	4	0	2	6	8	72	2
MASBAGIK	10	2	5	0	5	17	0	124	12
MONTONG GADING	8	1	5	0	3	1	0	69	7
PRINGGABAYA	15	2	5	0	7	9	9	116	5
PRINGGASELA	10	1	3	0	4	3	6	85	3
SAKRA	12	1	3	1	6	9	5	78	3
SAKRA BARAT	18	1	5	0	2	4	16	96	1
SAKRA TIMUR	10	1	5	1	1	1	4	69	5
SAMBELIA	11	2	3	0	1	1	6	65	3
SELONG	12	2	2	2	14	15	5	72	4
SEMBALUN	6	1	2	0	1	0	4	31	0
SIKUR	14	4	6	0	3	3	0	100	9
SUELA	8	1	7	0	1	1	5	76	2
SUKAMULIA	9	1	4	0	2	4	2	47	4
SURALAGA	15	1	4	0	0	1	8	74	3
TERARA	16	1	6	1	4	5	3	86	10
WANASABA	14	1	5	0	3	4	6	85	4

Sumber: Podes 2014, diolah

Jumlah Puskesmas Per Kecamatan di Kabupaten Lombok Timur

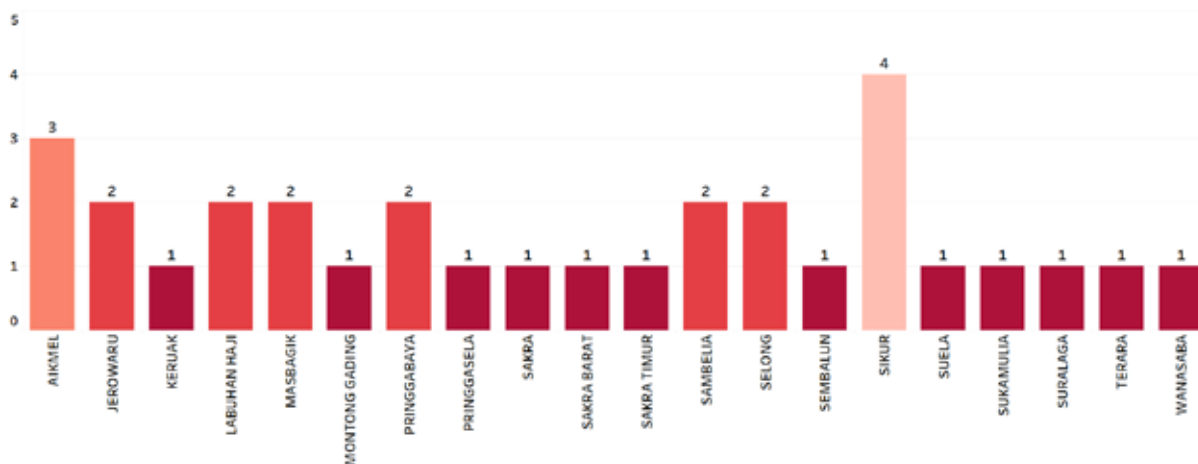

Sumber: Podes 2014, diolah

Jumlah Posyandu Per Kecamatan di Kabupaten Lombok Timur

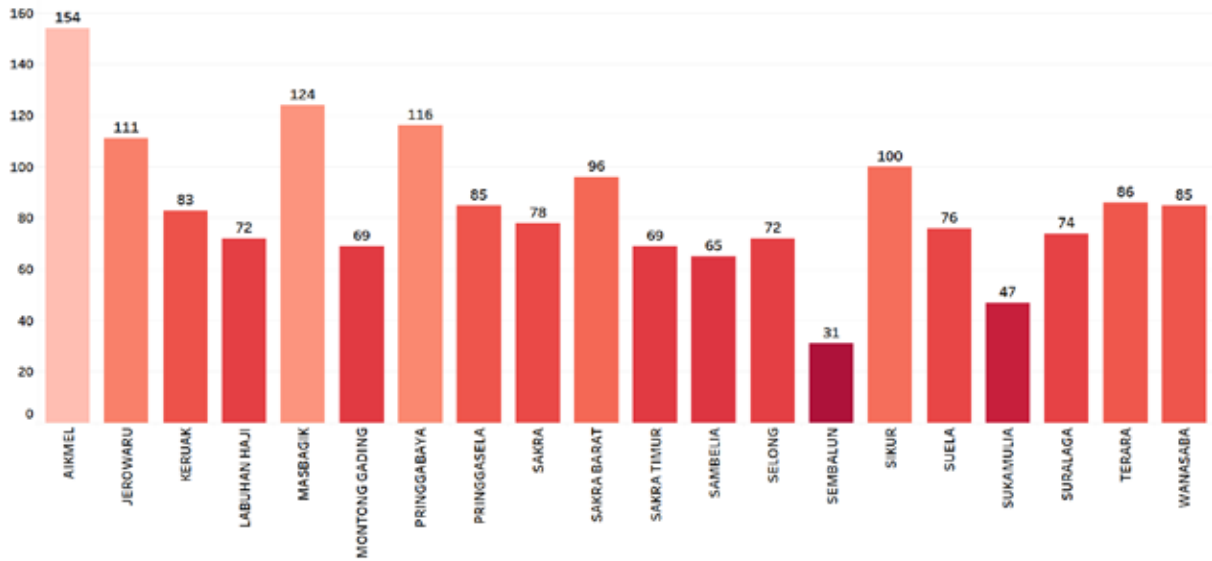

Sumber: Podes 2014, diolah

Jumlah Tenaga Kesehatan Per Kecamatan di Kabupaten Lombok Timur

Kecamatan	Dokter	Dokter Gigi	Bidan	Lainnya	Dukun Bayi
AIKMEL	6	2	39	101	75
JEROWARU	3	0	23	34	27
KERUAK	3	1	19	57	39
LABUHAN HAJI	4	0	20	14	18
MASBAGIK	5	0	42	38	31
MONTONG GADING	3	0	16	22	24
PRINGGABAYA	0	2	34	115	40
PRINGGASELA	1	0	19	29	9
SAKRA	4	1	22	52	34
SAKRA BARAT	1	0	22	35	65
SAKRA TIMUR	1	0	9	8	13
SAMBELIA	2	0	16	15	25
SELONG	23	6	58	143	16
SEMBALUN	1	0	15	21	26
SIKUR	6	0	20	45	30
SUELA	2	0	15	27	43
SUKAMULIA	9	1	14	24	9
SURALAGA	2	1	19	28	27
TERARA	3	1	27	51	46
WANASABA	3	1	19	31	45

Sumber: Podes 2014, diolah

Jumlah Dokter Per Kecamatan di Kabupaten Lombok Timur

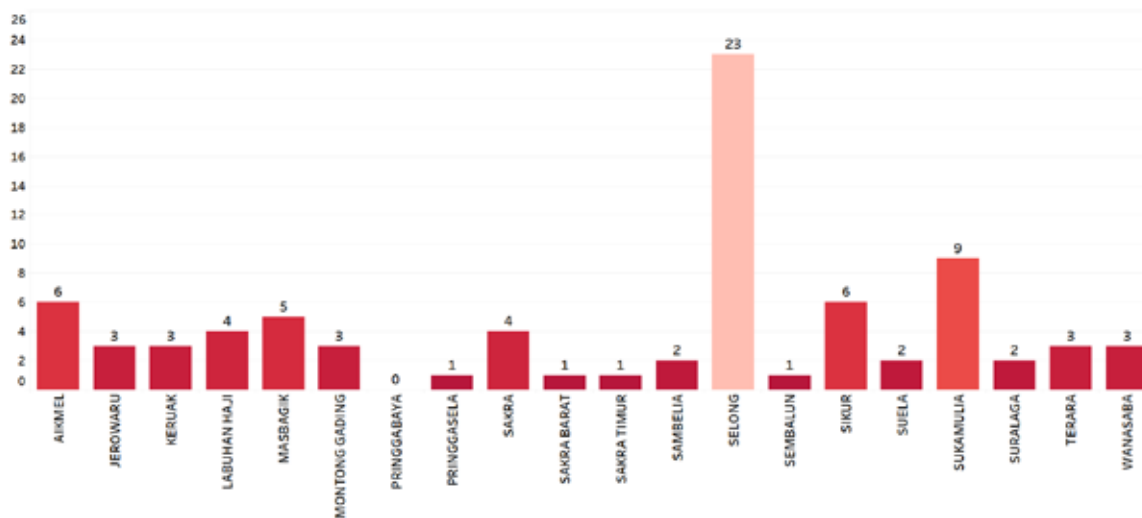

Sumber: Podes 2014, diolah

Jumlah Bidan Per Kecamatan di Kabupaten Lombok Timur

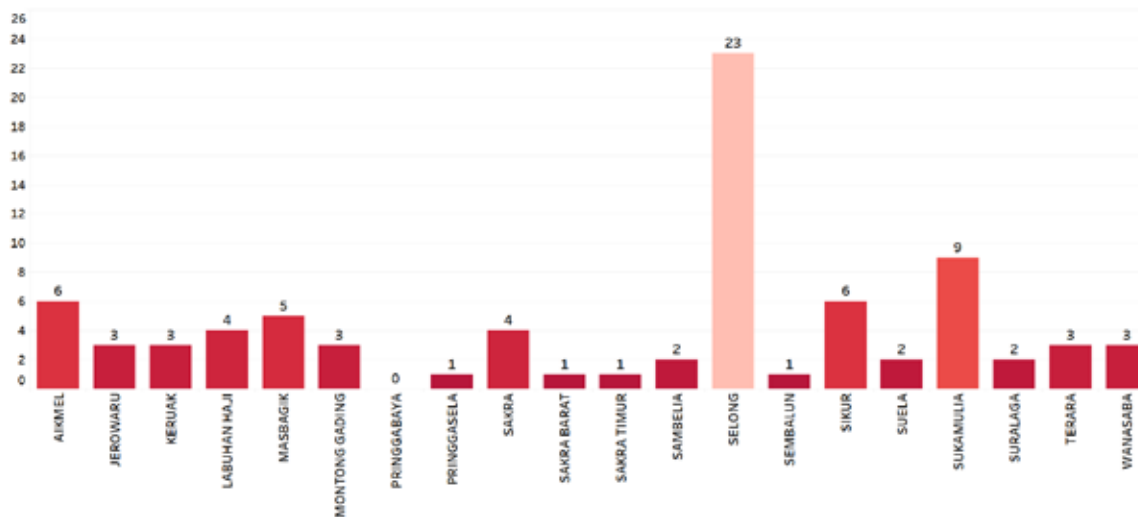

Sumber: Podes 2014, diolah

Jumlah Dokter per Puskesmas Per Kecamatan di Kabupaten Lombok Timur

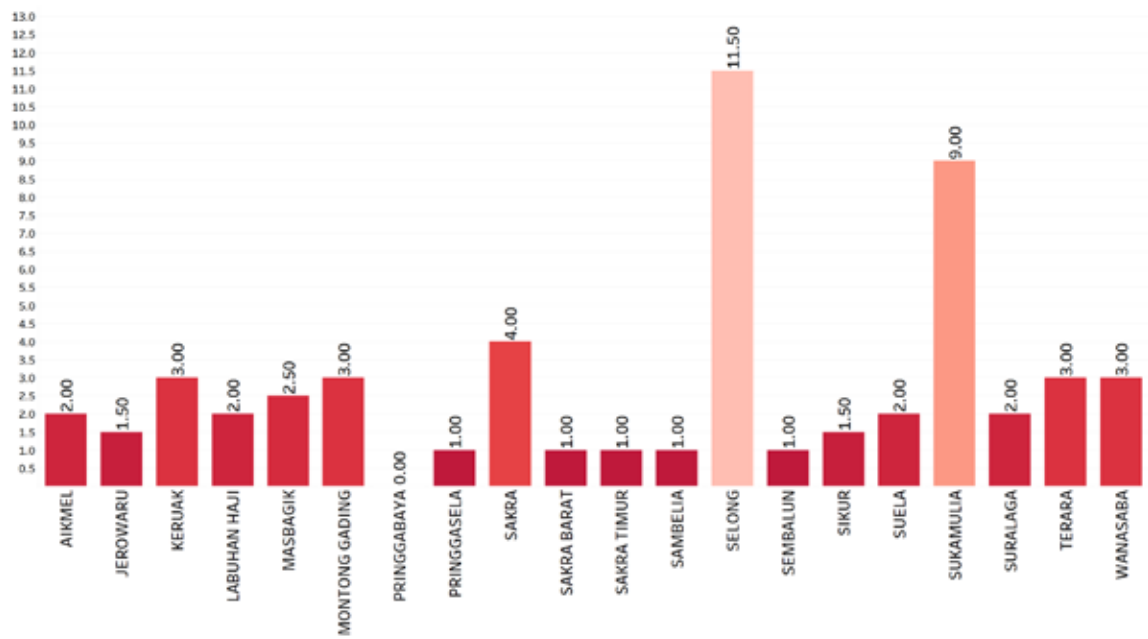

Sumber: Podes 2014, diolah

Jumlah Rumah Tangga 40% terendah dengan Sumber Air Minum Tidak Terlindungi per Kecamatan di Kabupaten Lombok Timur

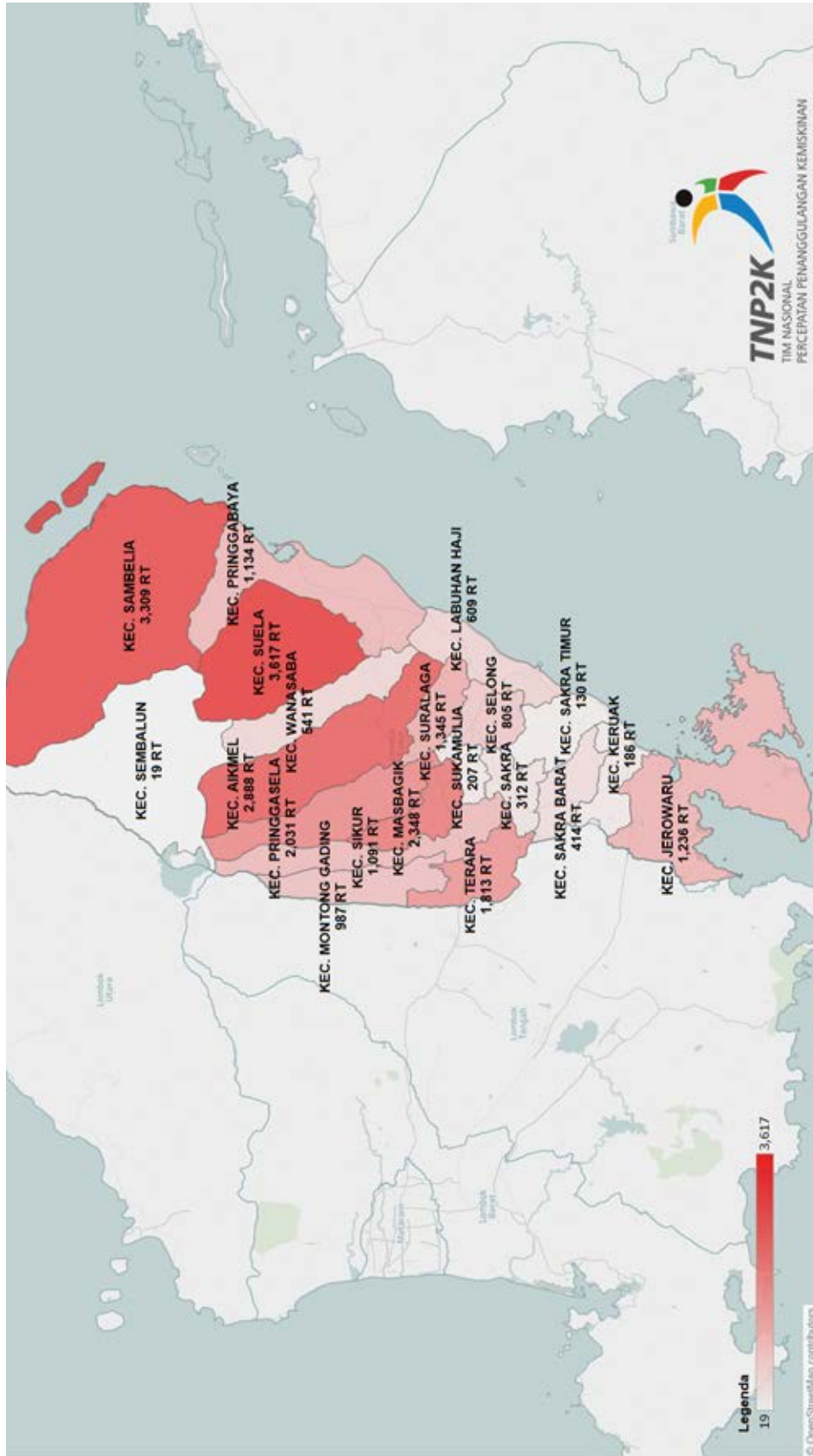

Sumber: Data Terpadu PPFM 2015, diolah TNP2K

Jumlah Rumah Tangga 40% terendah yang Tidak Memiliki Fasilitas Tempat Buang Air Besar per Kecamatan di Kabupaten Lombok Timur

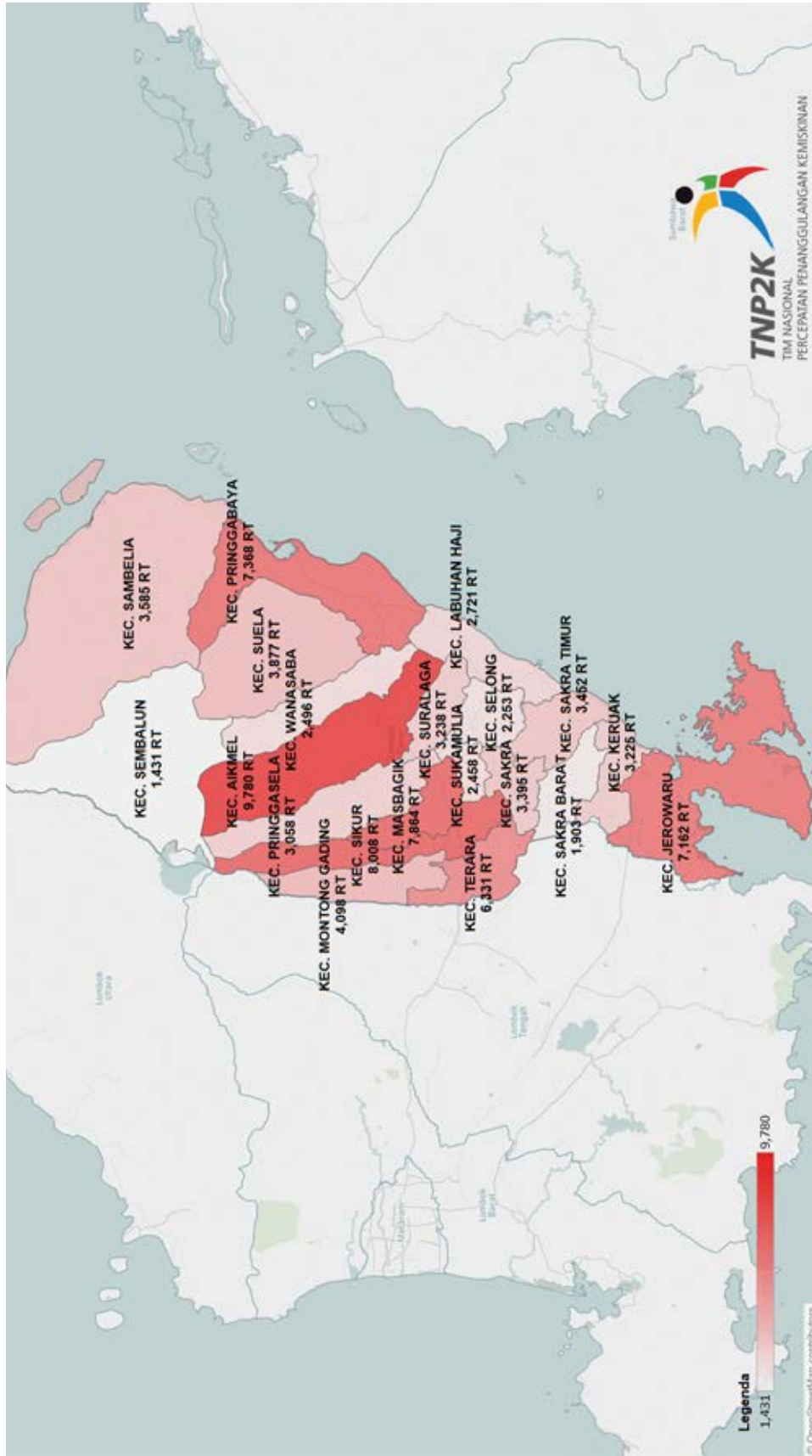

Sumber: Data Terpadu PPFM 2015, diolah TNP2K

Jumlah Rumah Tangga 40% terendah yang Tidak Menggunakan Tangki Septik, SPAL dan Lubang Tanah per Kecamatan di Kabupaten Lombok Timur

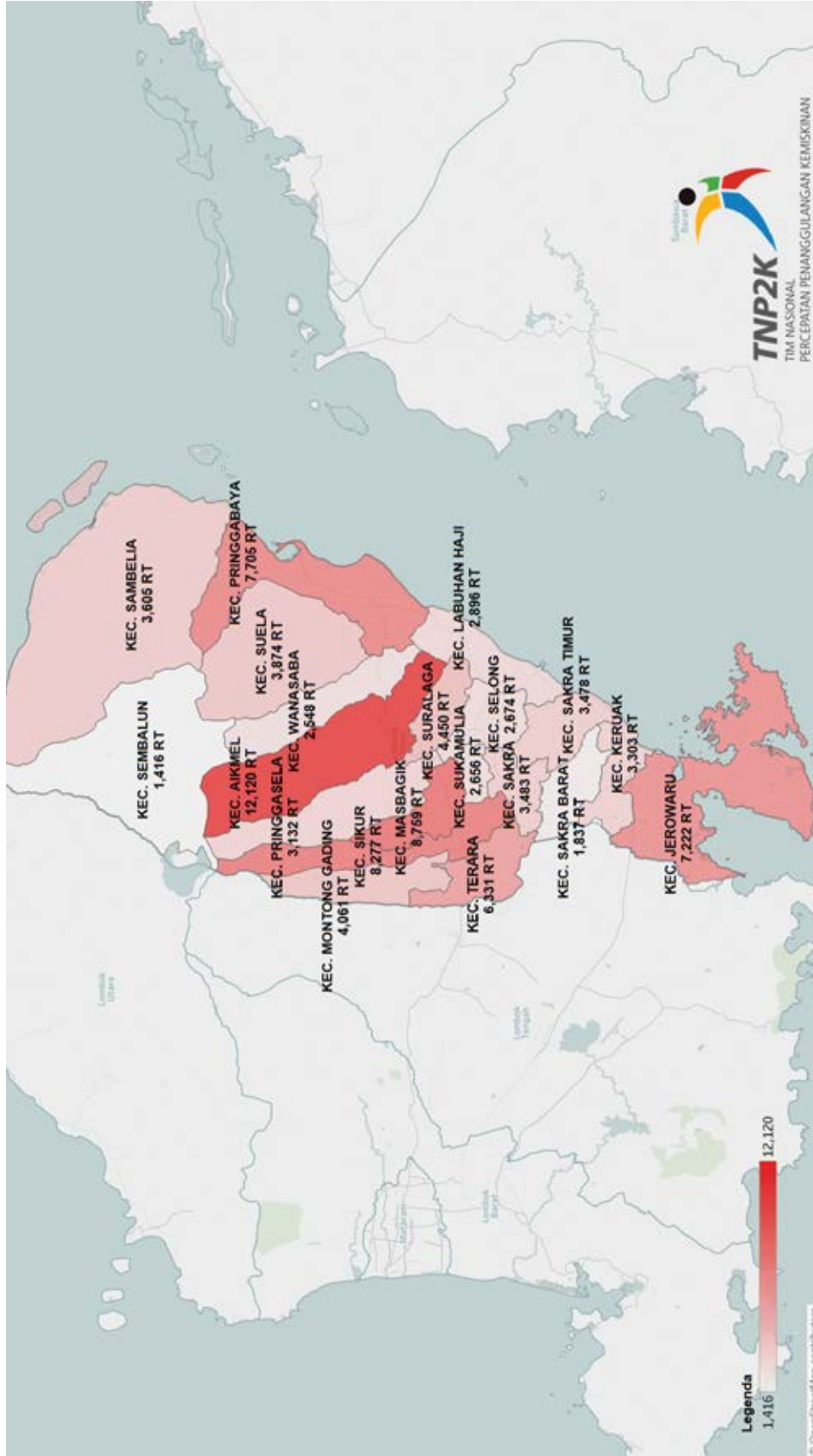

TNP2K
TIM NASIONAL
PERCEPATAN PENANGGULANGAN KEMISKINAN

Sumber: Data Terpadu PPFM 2015, diolah TNP2K

NUSA TENGGARA BARAT

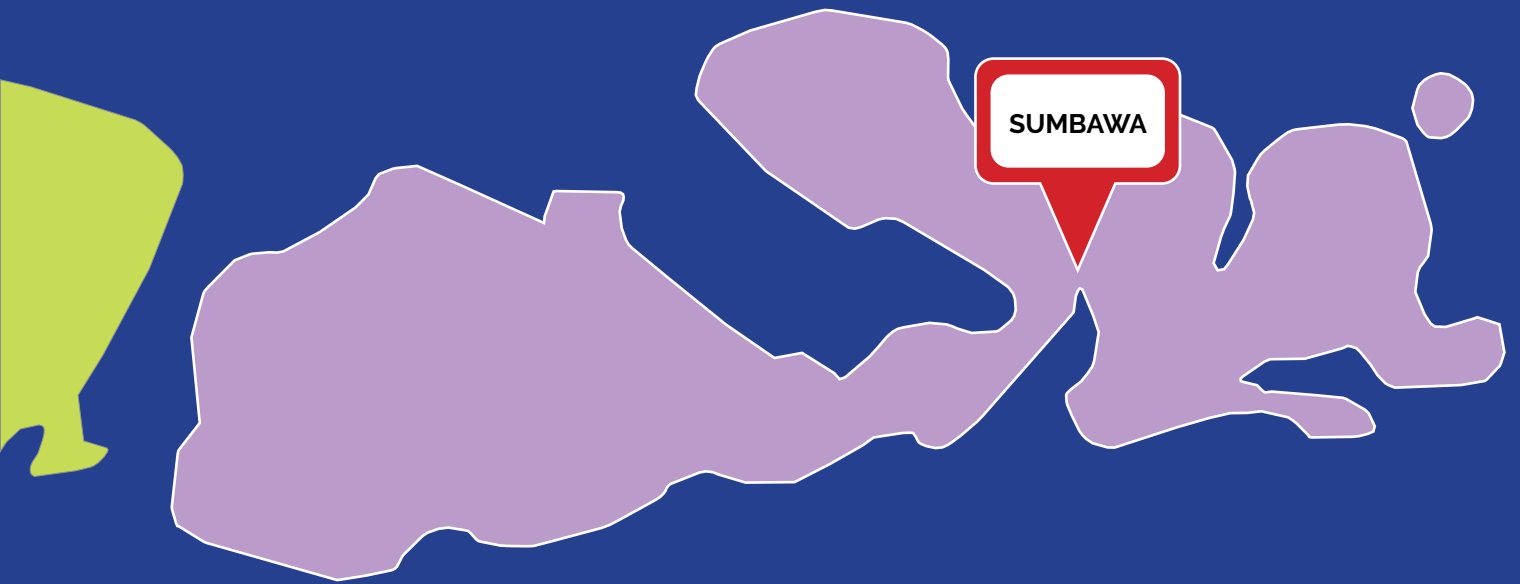

Jumlah Fasilitas Kesehatan Kabupaten Sumbawa

Kecamatan	Jumlah Desa	Puskesmas	Puskesmas Pembantu	Poliklinik/ Balai Pengobatan	Tempat Praktek Dokter	Tempat Praktek Bidan	Polindes	Posyandu	Poskesdes
ALAS	8	1	2	0	3	7	2	27	1
ALAS BARAT	8	1	4	0	1	1	4	30	0
BATULANTEH	6	1	7	0	0	0	1	18	0
BUER	6	1	1	0	0	3	2	22	3
EMPANG	10	1	5	0	2	8	1	33	0
LABANGKA	5	1	4	0	1	4	5	21	0
LABUHAN BADAS	7	1	7	0	3	15	3	42	1
LANTUNG	4	1	3	0	0	0	1	5	0
LAPE	4	1	3	0	3	1	3	23	0
LENANGGUAR	4	1	3	0	0	0	3	12	0
LOPOK	7	1	1	0	2	5	4	17	1
LUNYUK	8	1	7	0	0	3	2	29	0
MARONGE	4	1	3	0	1	3	2	14	0
MOYO UTARA	6	1	4	0	1	0	0	18	3
MOYOHILIR	10	1	7	0	1	0	2	22	2
MOYOHULU	12	1	10	2	0	2	1	39	2
ORONG TELU	4	1	2	0	0	0	0	14	0
PLAMPANG	11	1	10	0	3	2	3	45	5
RHEE	4	1	2	0	1	1	2	17	1
ROPANG	5	1	3	0	0	0	1	7	3
SUMBAWA	8	2	0	7	26	6	0	66	1
TARANO	8	0	6	0	0	2	0	27	3
UNTER IWES	8	1	6	0	0	0	3	32	1
UTAN	9	1	4	0	0	3	1	57	7

Sumber: Podes 2014, diolah

Jumlah Puskesmas Per Kecamatan di Kabupaten Sumbawa

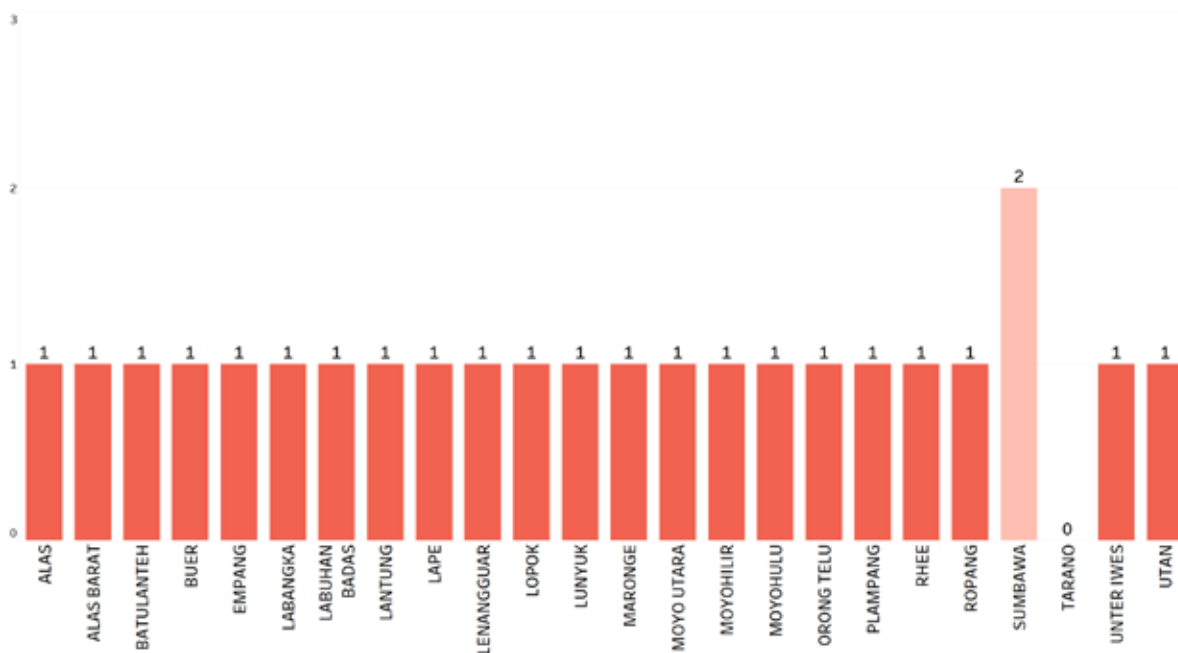

Sumber: Podes 2014, diolah

Jumlah Posyandu Per Kecamatan di Kabupaten Sumbawa

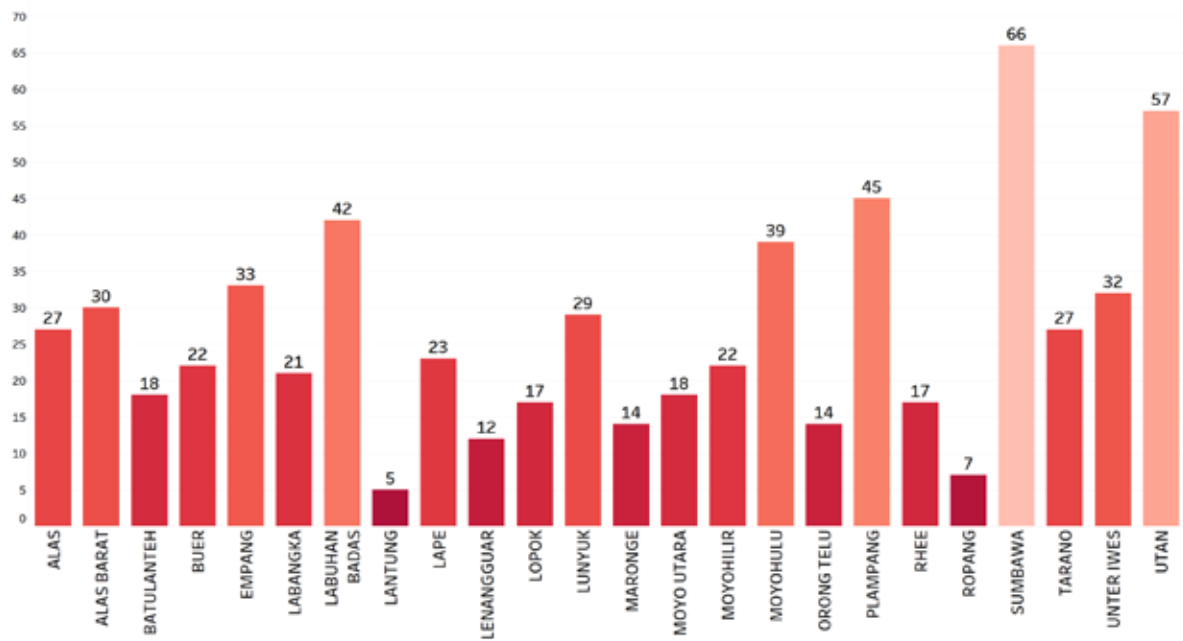

Sumber: Podes 2014, diolah

Jumlah Tenaga Kesehatan Per Kecamatan di Kabupaten Sumbawa

Kecamatan	Dokter	Dokter Gigi	Bidan	Lainnya	Dukun Bayi
ALAS	3	1	26	16	16
ALAS BARAT	1	0	18	20	16
BATULANTEH	0	0	2	1	16
BUER	0	0	6	5	9
EMPANG	5	0	24	23	12
LABANGKA	1	1	6	12	11
LABUHAN BADAS	2	1	25	32	20
LANTUNG	2	1	10	9	11
LAPE	3	0	20	29	8
LENANGGUAR	1	1	12	13	22
LOPOK	0	1	28	30	12
LUNYUK	1	1	16	19	19
MARONGE	1	0	10	14	5
MOYO UTARA	2	1	8	87	13
MOYOHILIR	1	1	19	40	15
MOYOHULU	1	0	29	26	27
ORONG TELU	0	0	8	7	19
PLAMPANG	3	1	36	37	32
RHEE	1	0	11	6	10
ROPANG	1	0	10	14	15
SUMBAWA	34	7	32	47	10
TARANO	2	0	9	9	17
UNTER IWES	2	0	15	42	6
UTAN	1	0	30	31	17

Sumber: Podes 2014, diolah

Jumlah Dokter Per Kecamatan di Kabupaten Sumbawa

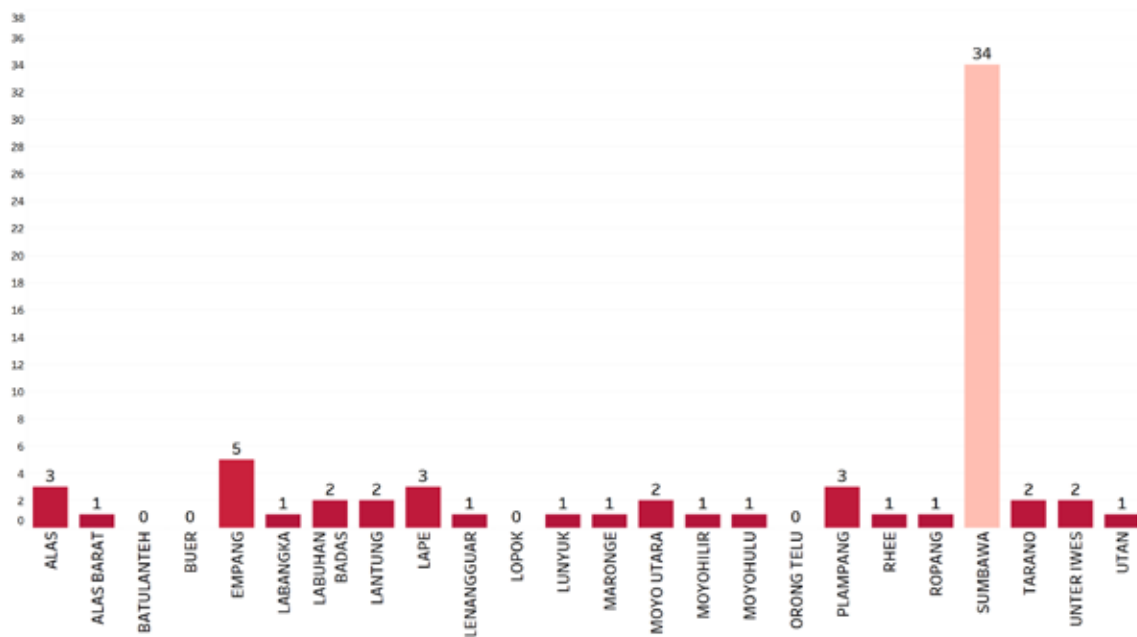

Sumber: Podes 2014, diolah

Jumlah Bidan Per Kecamatan di Kabupaten Sumbawa

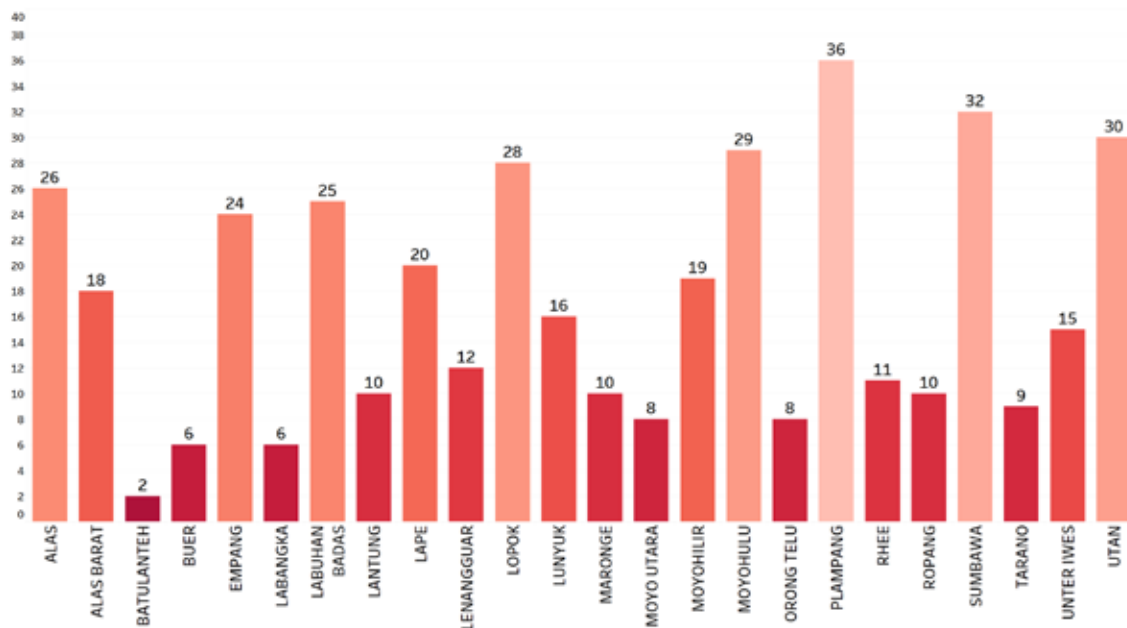

Sumber: Podes 2014, diolah

Jumlah Dokter per Puskesmas Per Kecamatan di Kabupaten Sumbawa

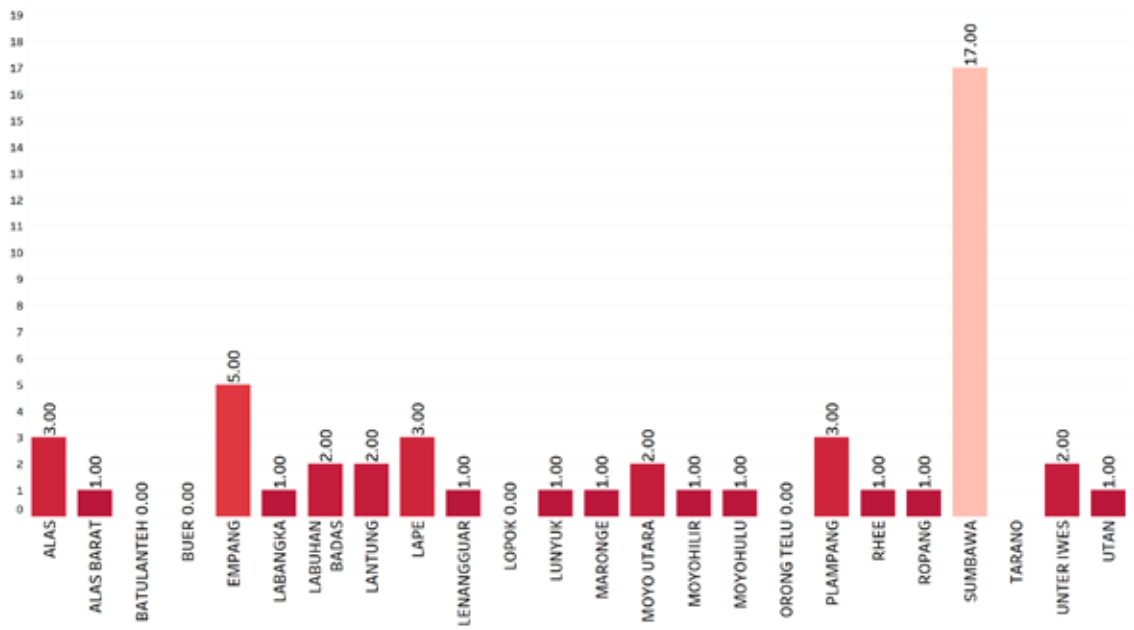

Sumber: Podes 2014, diolah

Jumlah Rumah Tangga 40% terendah dengan Sumber Air Minum Tidak Terlindungi per Kecamatan di Kabupaten Sumbawa

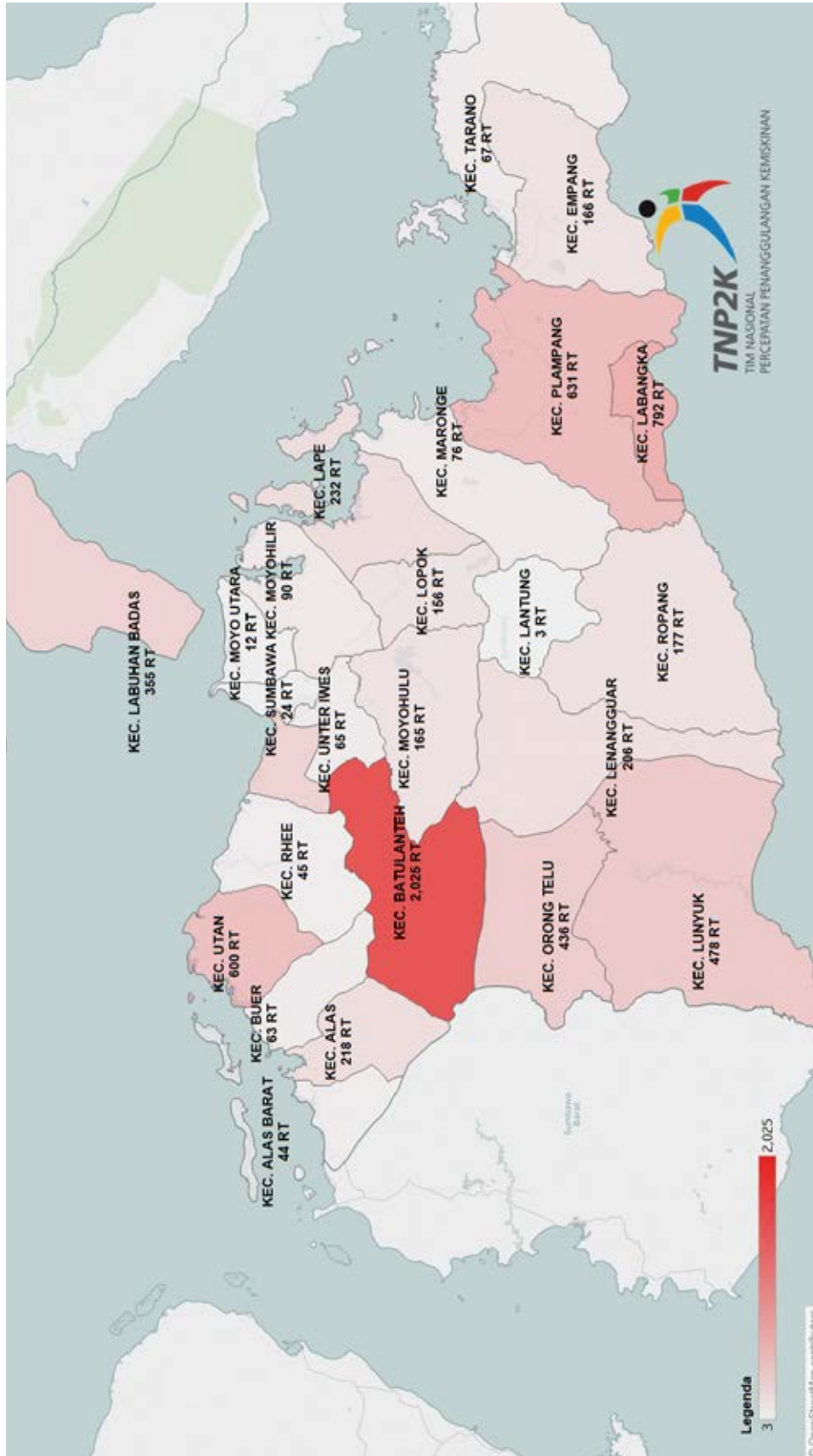

Sumber: Data Terpadu PPFM 2015, diolah TNP2K

Jumlah Rumah Tangga 40% terendah yang Tidak Memiliki Fasilitas Tempat Buang Air Besar per Kecamatan di Kabupaten Sumbawa

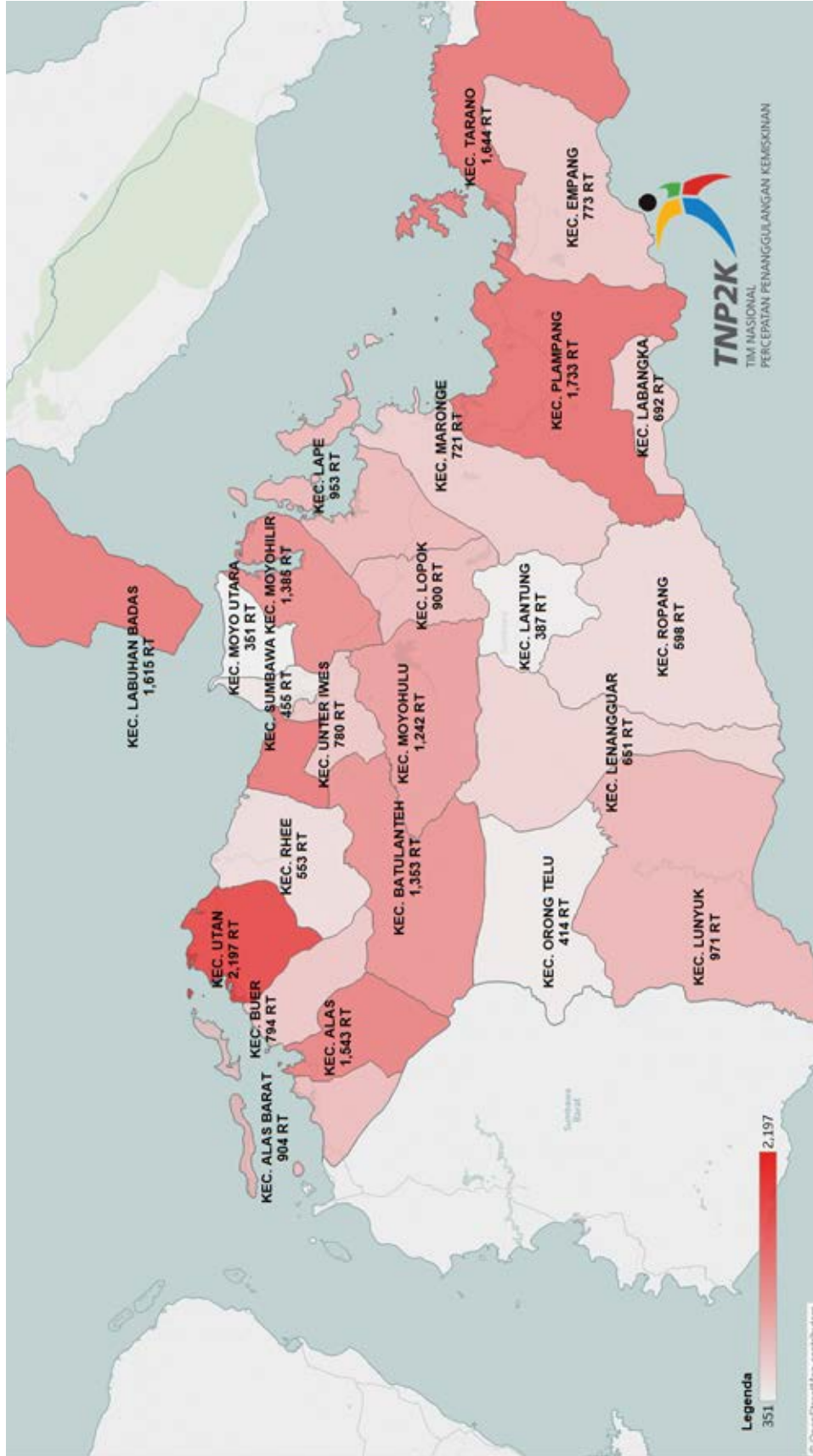

Sumber: Data Terpadu PPFM 2015, diolah TNP2K

Jumlah Rumah Tangga 40% terendah yang Tidak Menggunakan Tangki Septik, SPAL dan Lubang Tanah per Kecamatan di Kabupaten Sumbawa

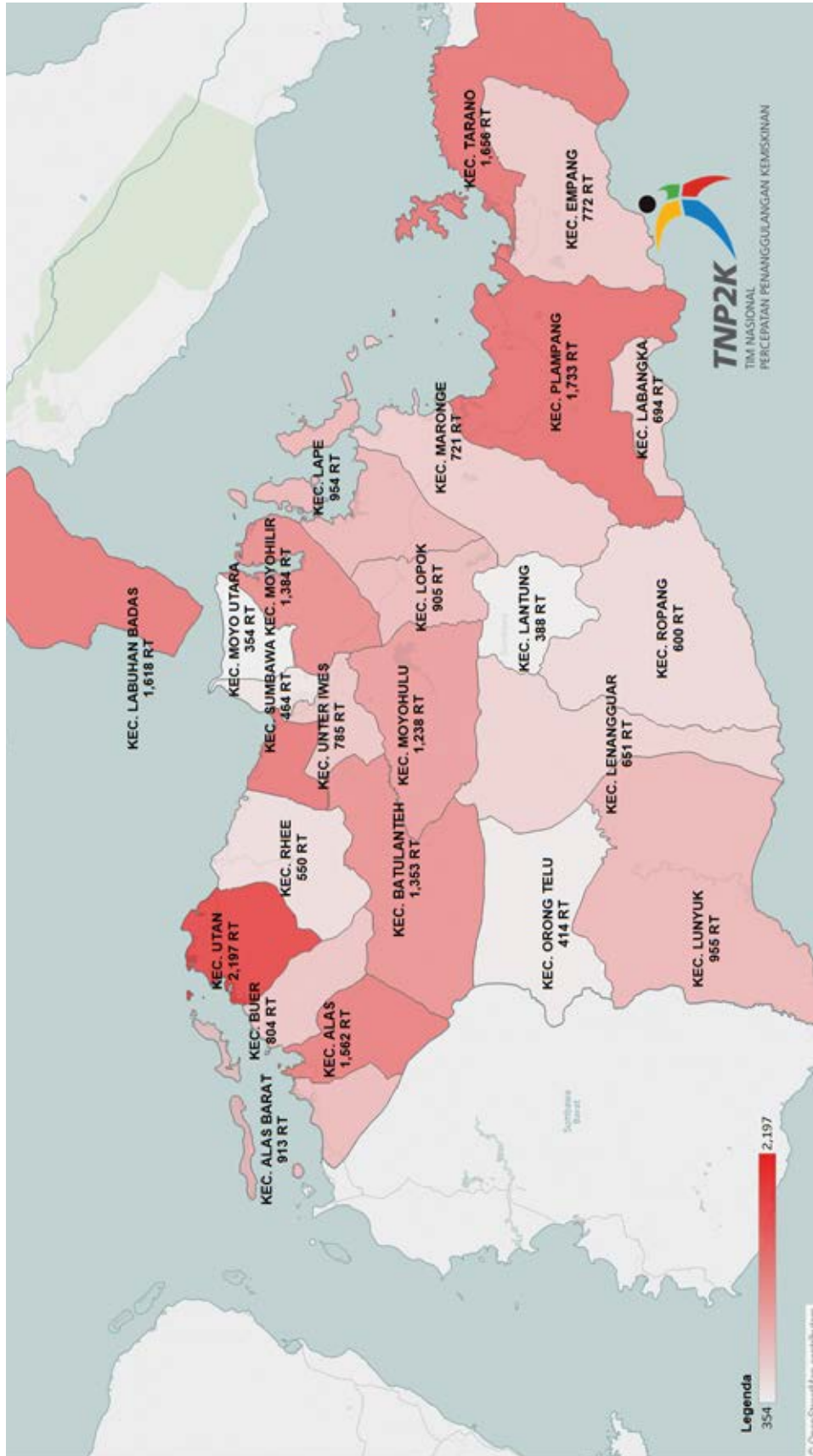

Sumber: Data Terpadu PPFM 2015, diolah TNP2K

NUSA TENGGARA BARAT

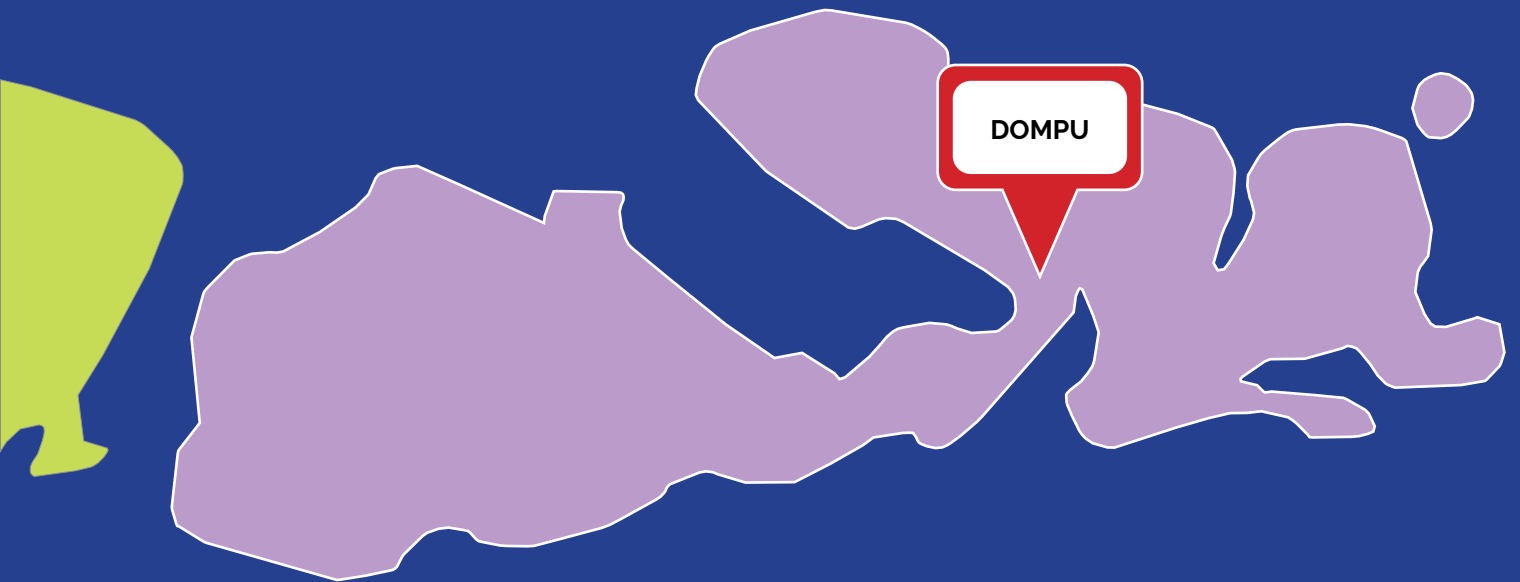

Jumlah Fasilitas Kesehatan Kabupaten Dompu

Kecamatan	Jumlah Desa	Puskesmas	Puskesmas Pembantu	Poliklinik/ Balai Pengobatan	Tempat Praktek Dokter	Tempat Praktek Bidan	Polindes	Posyandu	Poskesdes
DOMPU	15	2	6	0	11	4	0	74	13
HU'U	8	1	3	0	0	2	0	40	7
KEMPO	8	1	3	0	1	2	0	30	5
KILO	6	1	5	0	1	2	0	24	5
MANGGALEWA	12	1	6	0	2	0	0	54	11
PAJO	6	2	3	0	1	1	0	27	5
PEKAT	12	1	5	0	3	0	0	62	11
WOJA	14	1	6	1	4	7	0	53	10

Sumber: Podes 2014, diolah

Jumlah Puskesmas Per Kecamatan di Kabupaten Dompu

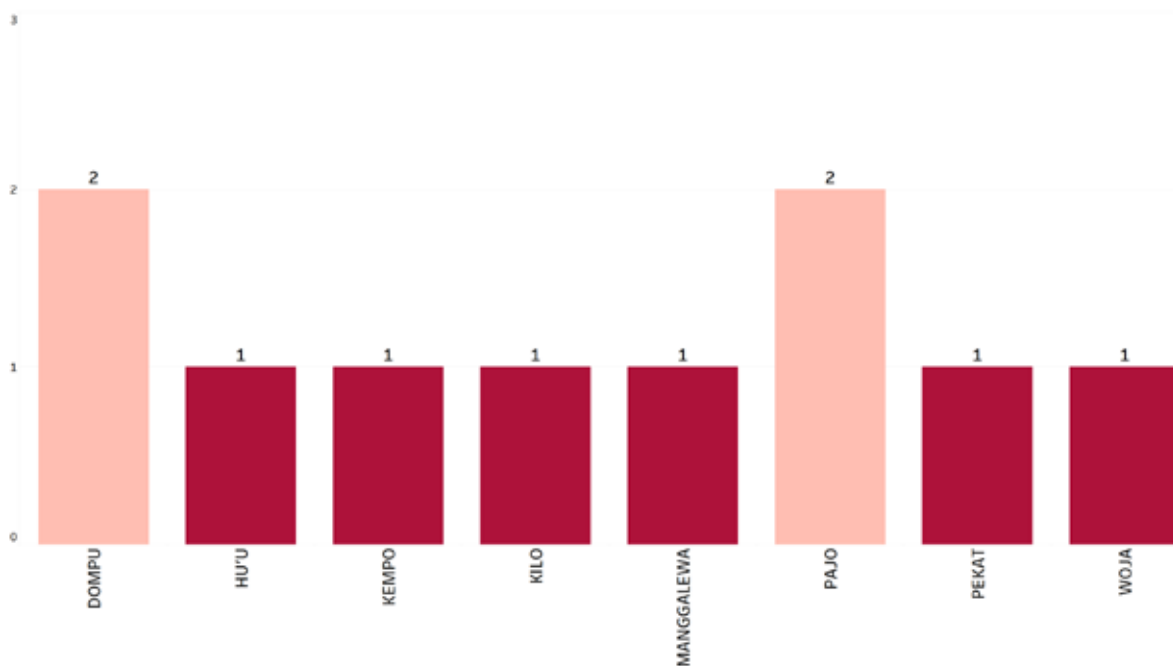

Sumber: Podes 2014, diolah

Jumlah Posyandu Per Kecamatan di Kabupaten Dompus

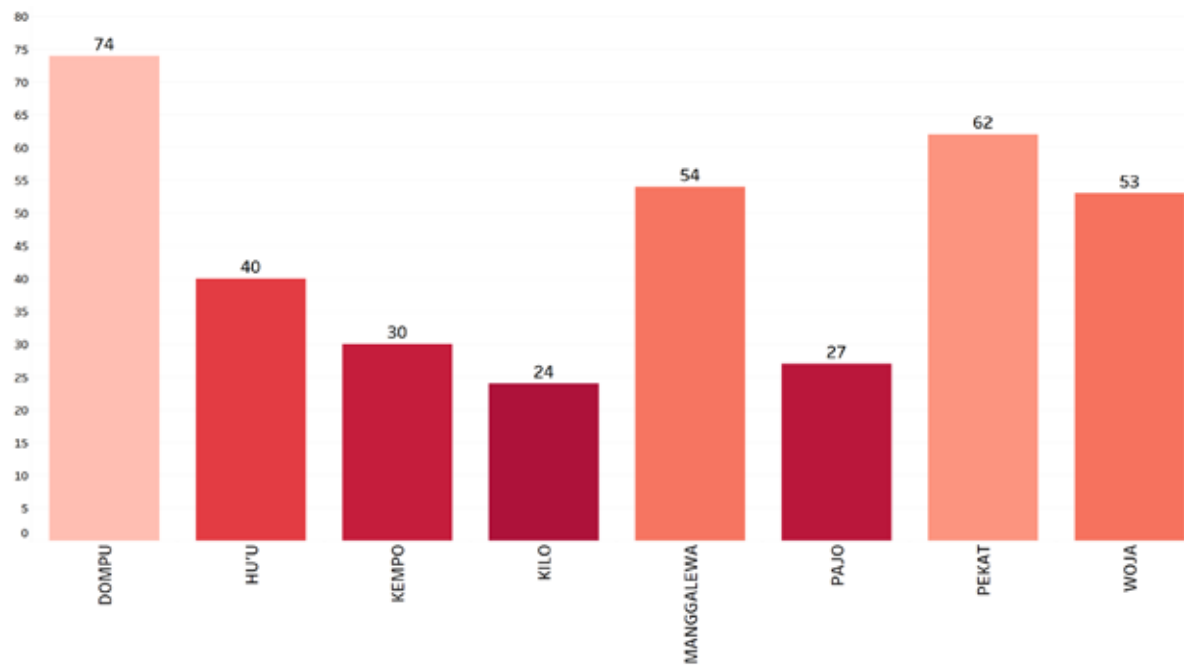

Sumber: Podes 2014, diolah

Jumlah Tenaga Kesehatan Per Kecamatan di Kabupaten Dompus

Kecamatan	Dokter	Dokter Gigi	Bidan	Lainnya	Dukun Bayi
DOMPU	15	3	76	179	33
HU'U	0	0	15	46	49
KEMPO	2	0	24	24	14
KILO	2	1	13	20	22
MANGGALEWA	3	0	32	17	45
PAJO	1	1	20	18	17
PEKAT	2	0	31	15	26
WOJA	7	7	52	113	39

Sumber: Podes 2014, diolah

Jumlah Dokter Per Kecamatan di Kabupaten Dompu

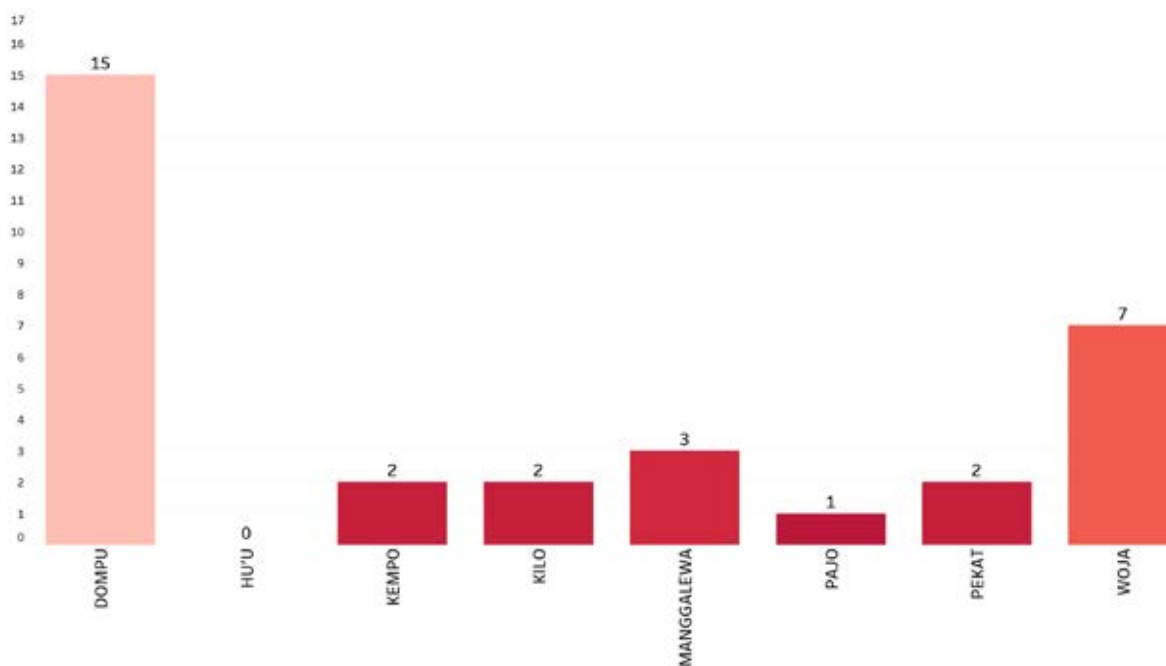

Sumber: Podes 2014, diolah

Jumlah Bidan Per Kecamatan di Kabupaten Dompu

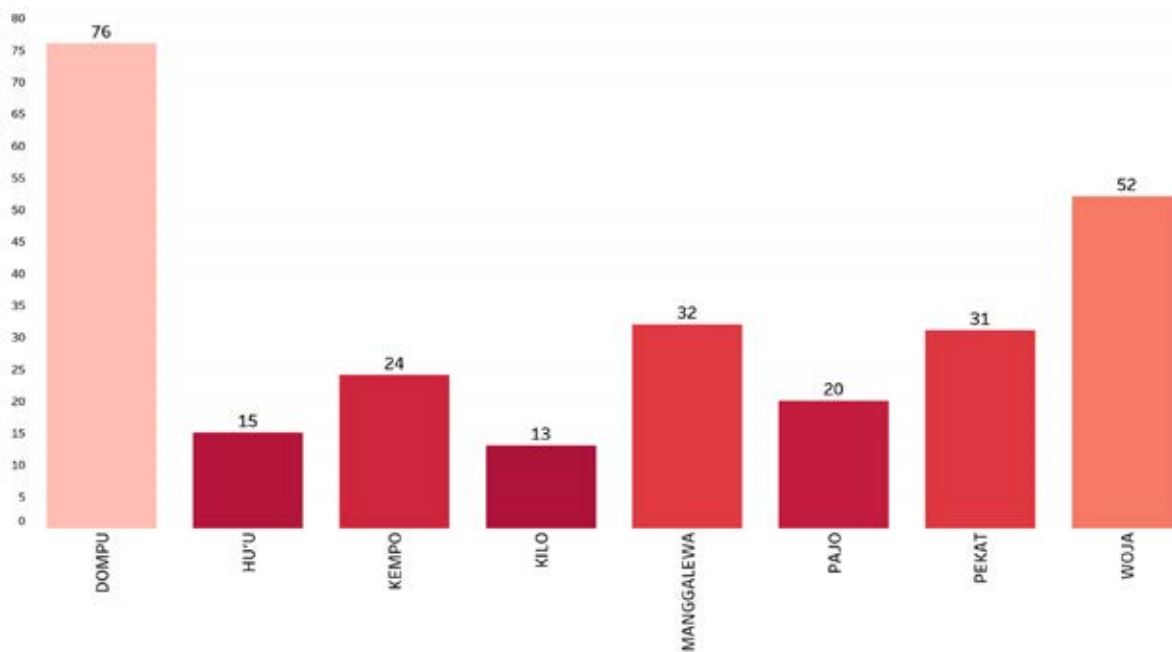

Sumber: Podes 2014, diolah

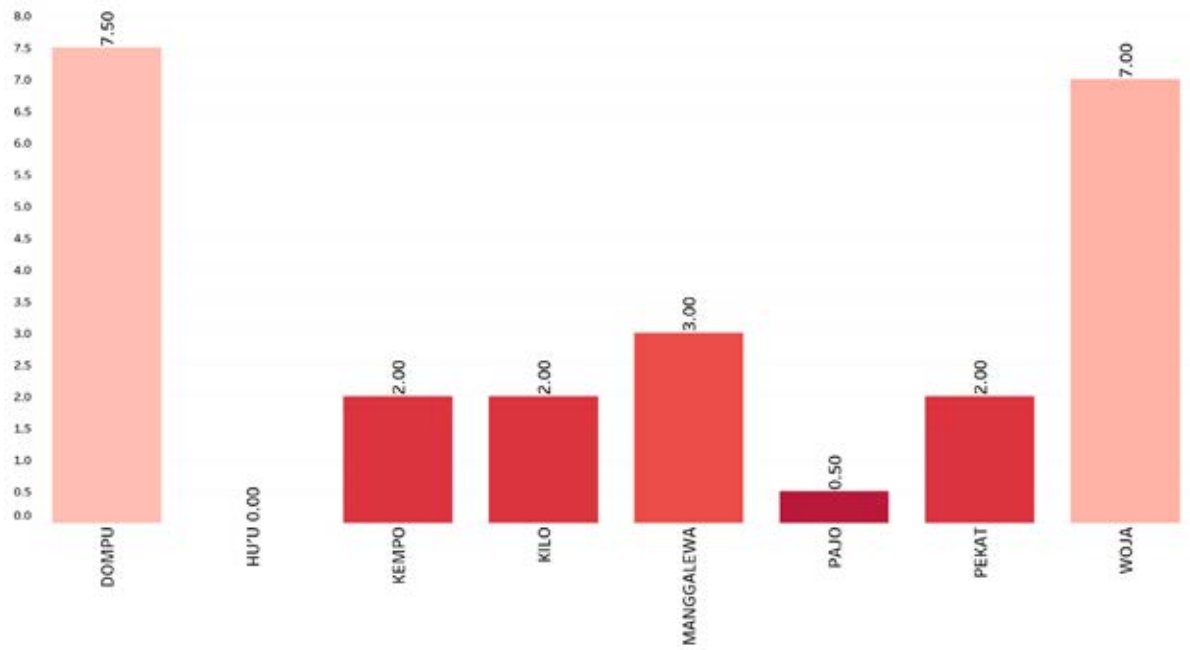
Jumlah Dokter per Puskesmas Per Kecamatan di Kabupaten Dompu

Sumber: Podes 2014, diolah

Jumlah Rumah Tangga 40% terendah dengan Sumber Air Minum Tidak Terlindungi per Kecamatan di Kabupaten Dompu

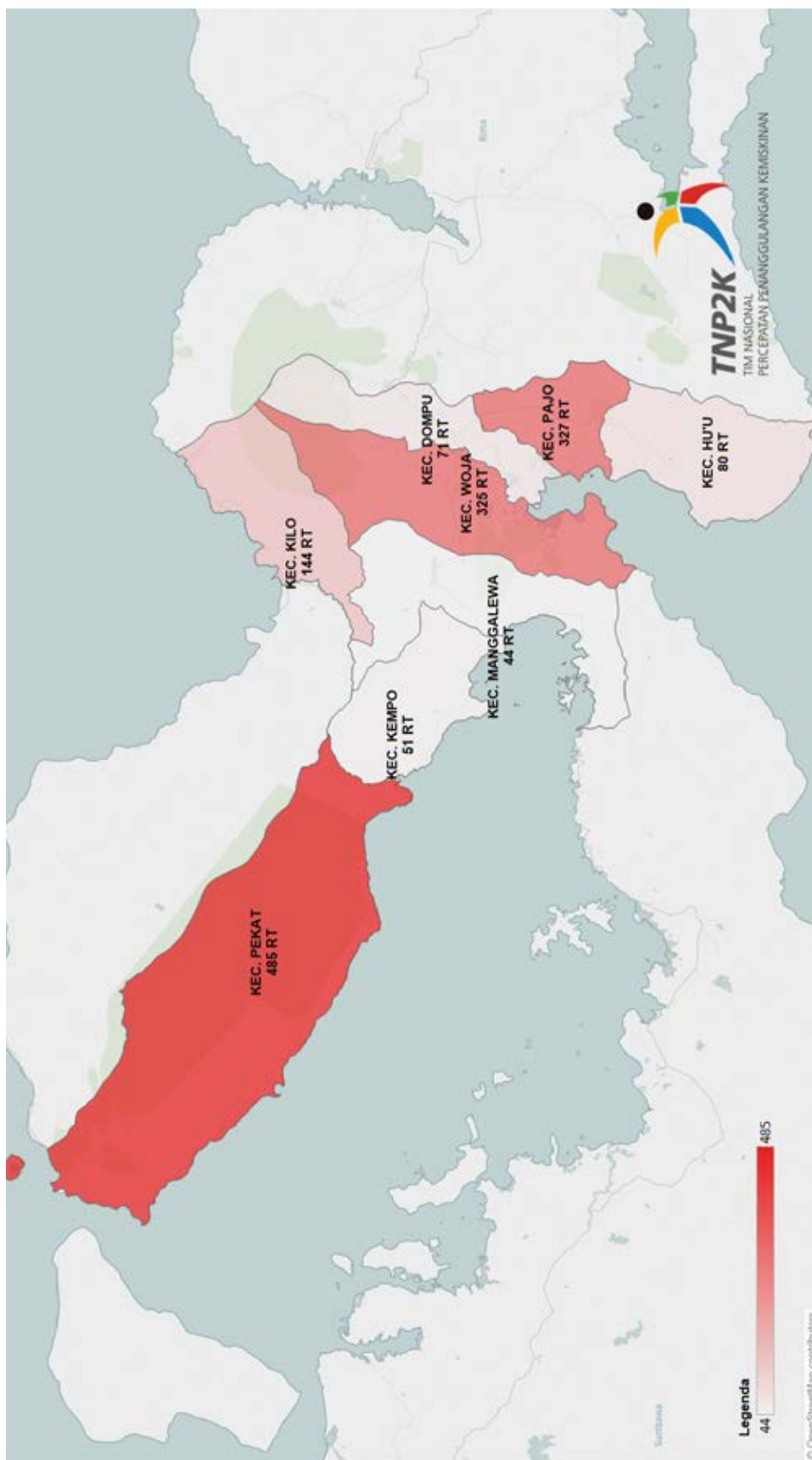

Sumber: Data Terpadu PPFM 2015, diolah TNP2K

Jumlah Rumah Tangga 40% terendah yang Tidak Memiliki Fasilitas Tempat Buang Air Besar per Kecamatan di Kabupaten Dompu

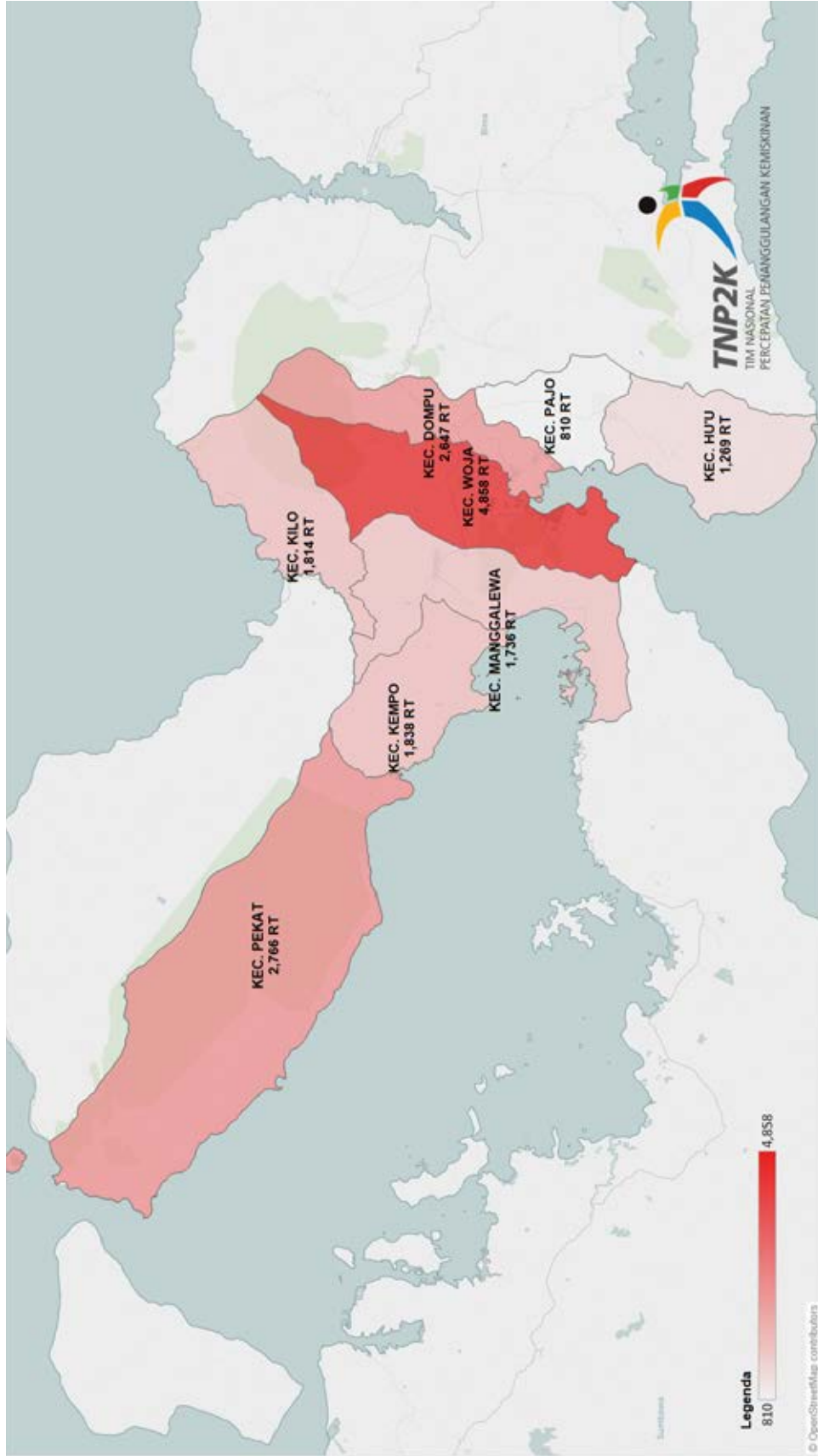

Sumber: Data Terpadu PPFM 2015, diolah TNP2K

Jumlah Rumah Tangga 40% terendah yang Tidak Menggunakan Tangki Septik, SPAL dan Lubang Tanah per Kecamatan di Kabupaten Dompu

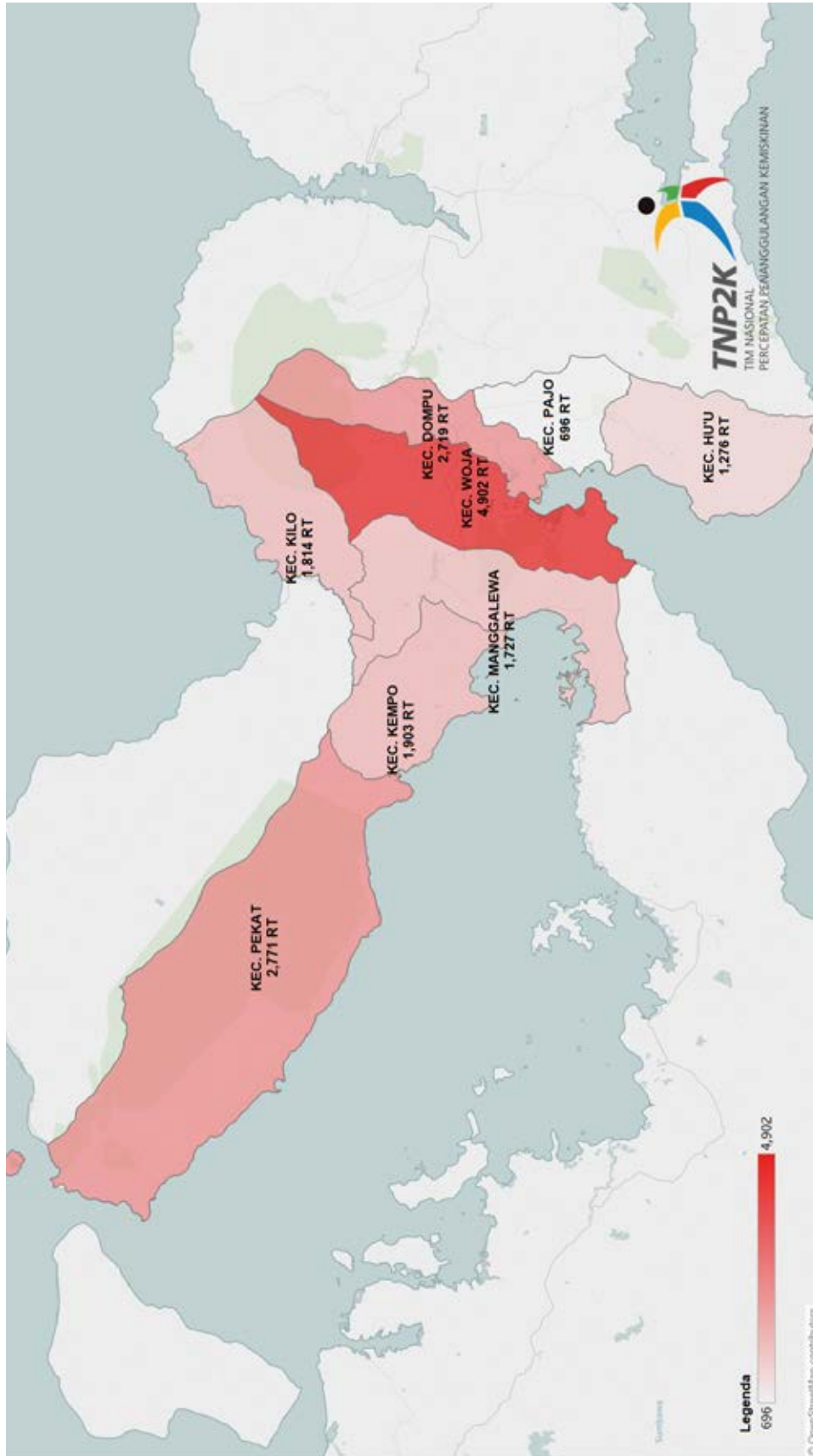

Sumber: Data Terpadu PPFM 2015, diolah TNP2K

NUSA TENGGARA BARAT

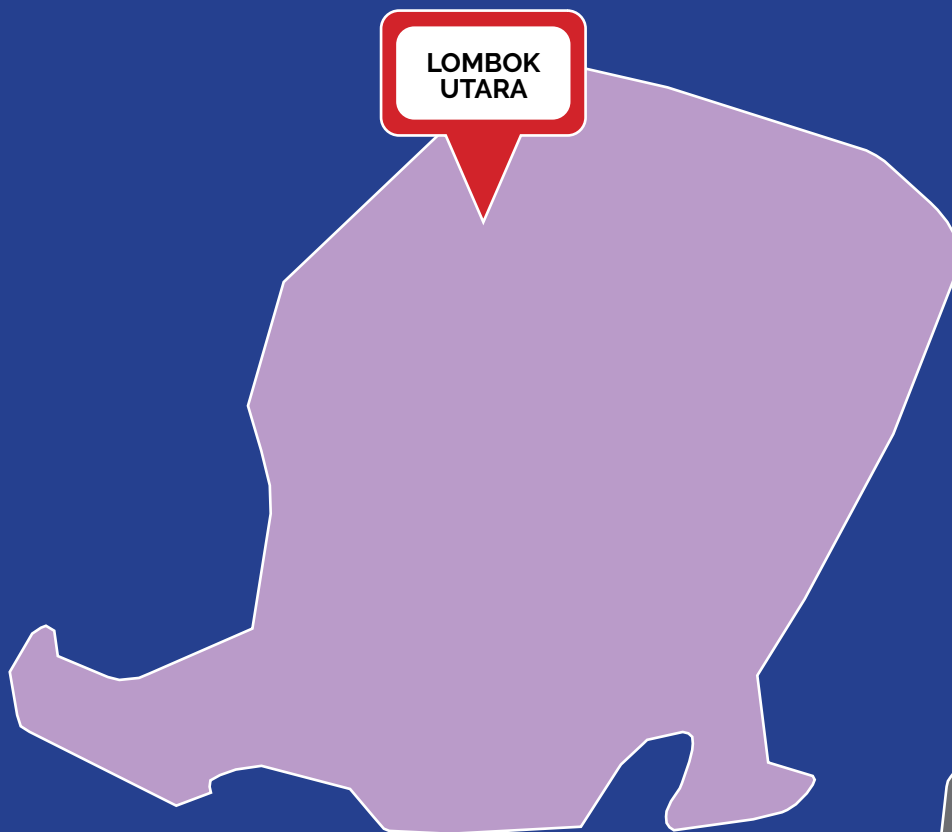

LOMBOK
UTARA

Jumlah Fasilitas Kesehatan Kabupaten Lombok Utara

Kecamatan	Jumlah Desa	Puskesmas	Puskesmas Pembantu	Poliklinik/ Balai Pengobatan	Tempat Praktek Dokter	Tempat Praktek Bidan	Polindes	Posyandu	Poskesdes
BAYAN	9	2	7	0	1	1	8	88	2
GANGGA	5	1	6	0	1	5	4	67	0
KAYANGAN	8	2	4	0	3	7	1	81	6
PEMENANG	4	3	5	9	3	2	5	49	4
TANJUNG	7	1	7	1	3	1	4	74	3

Sumber: Podes 2014, diolah

Jumlah Puskesmas Per Kecamatan di Kabupaten Lombok Utara

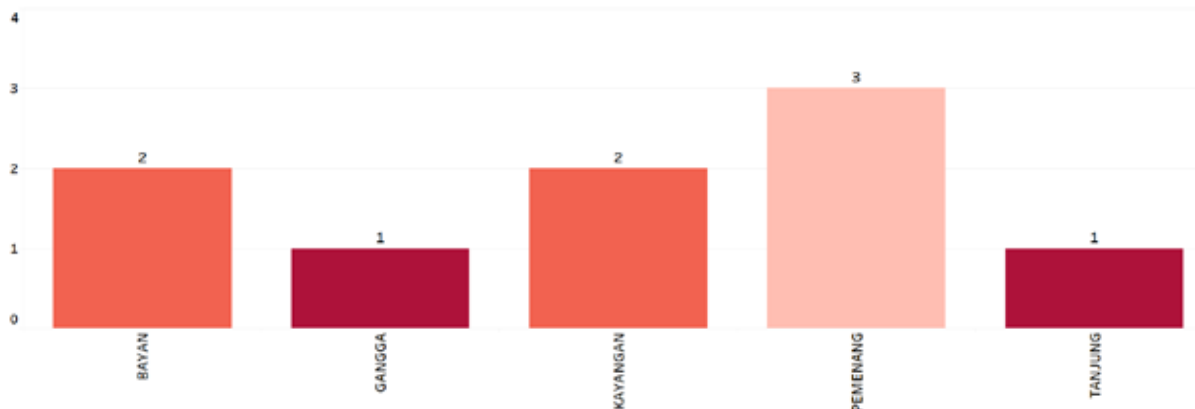

Sumber: Podes 2014, diolah

Jumlah Posyandu Per Kecamatan di Kabupaten Lombok Utara

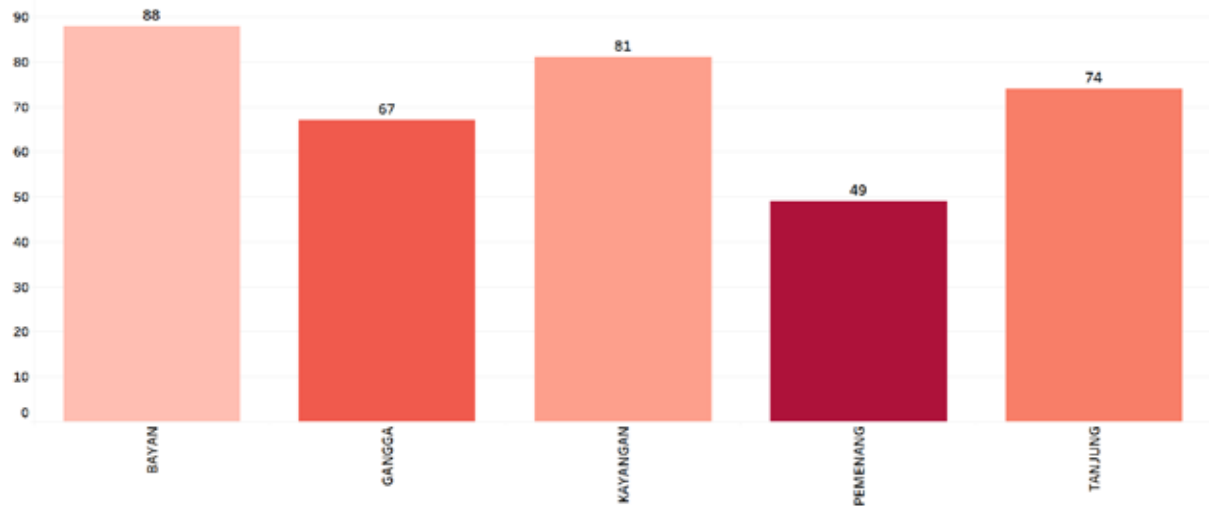

Sumber: Podes 2014, diolah

Jumlah Tenaga Kesehatan Per Kecamatan di Kabupaten Lombok Utara

Kecamatan	Dokter	Dokter Gigi	Bidan	Lainnya	Dukun Bayi
BAYAN	3	1	22	29	46
GANGGA	2	0	15	29	11
KAYANGAN	2	0	13	6	40
PEMENANG	1	1	21	19	22
TANJUNG	6	1	18	6	11

Sumber: Podes 2014, diolah

Jumlah Dokter Per Kecamatan di Kabupaten Lombok Utara

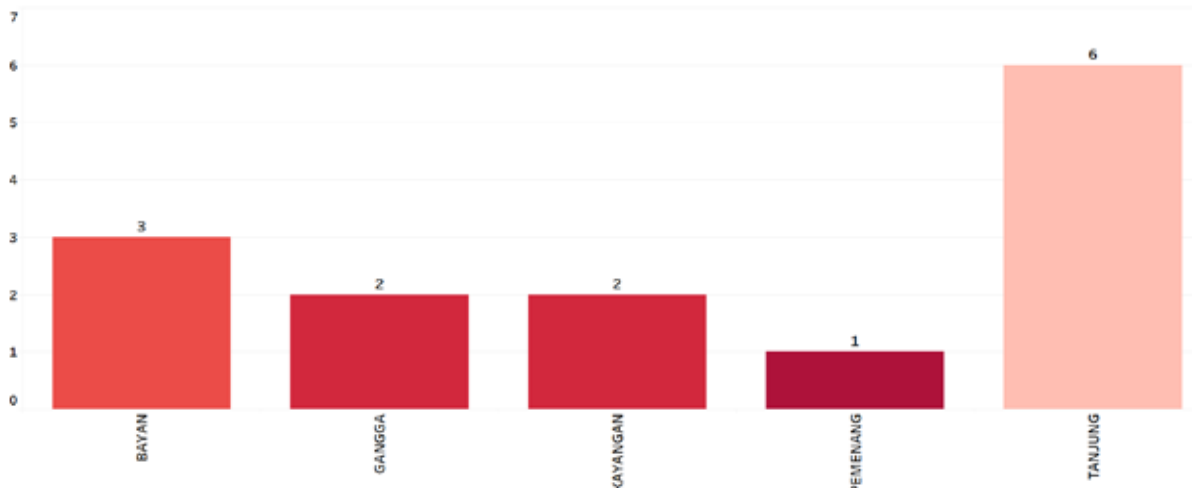

Sumber: Podes 2014, diolah

Jumlah Bidan Per Kecamatan di Kabupaten Lombok Utara

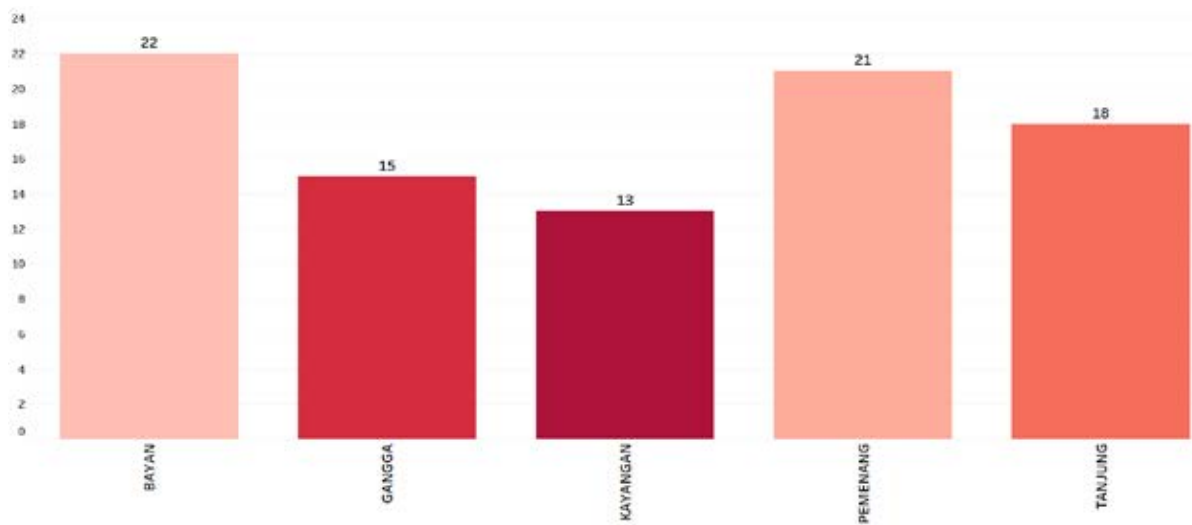

Sumber: Podes 2014, diolah

Jumlah Dokter per Puskesmas Per Kecamatan di Kabupaten Lombok Utara

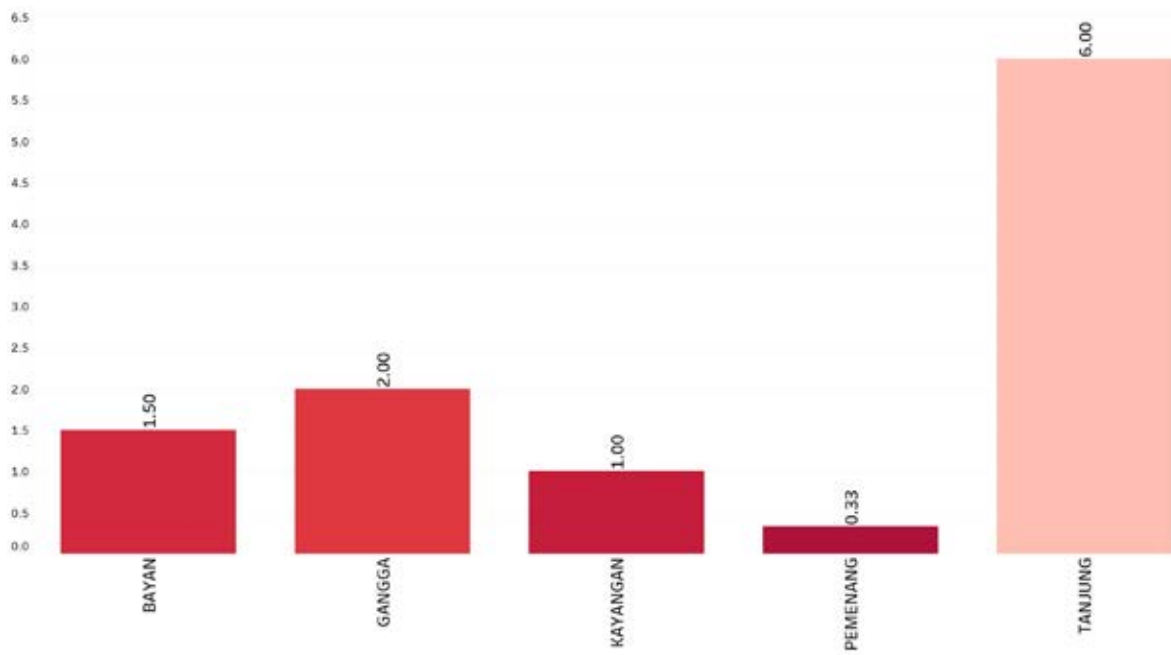

Sumber: Podes 2014, diolah

Jumlah Rumah Tangga 40% terendah dengan Sumber Air Minum Tidak Terlindungi per Kecamatan Lombok Utara

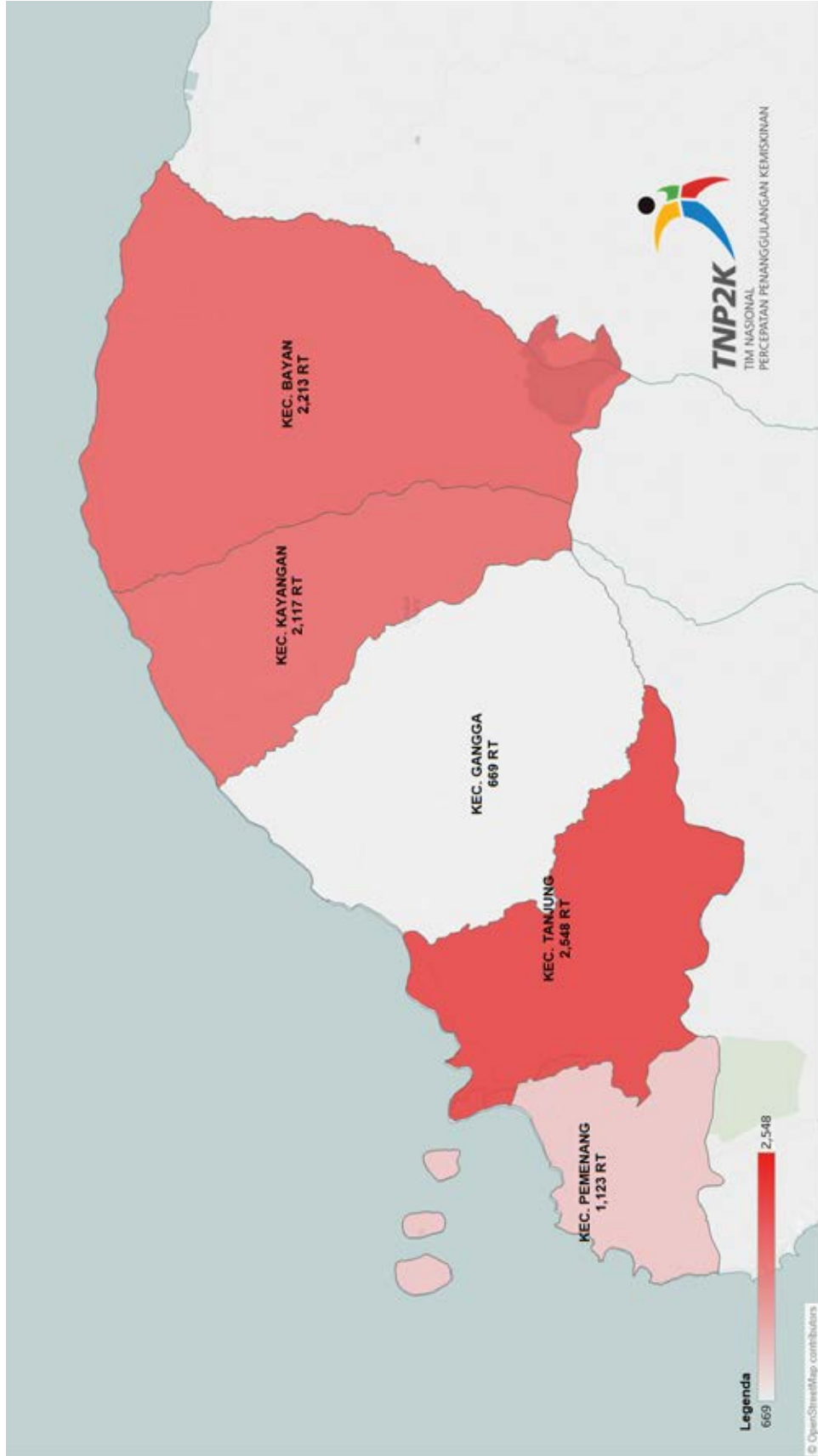

Sumber: Data Terpadu PPFM 2015, diolah TNP2K

Jumlah Rumah Tangga 40% terendah yang Tidak Memiliki Fasilitas Tempat Buang Air Besar per Kecamatan di Kabupaten Lombok Utara

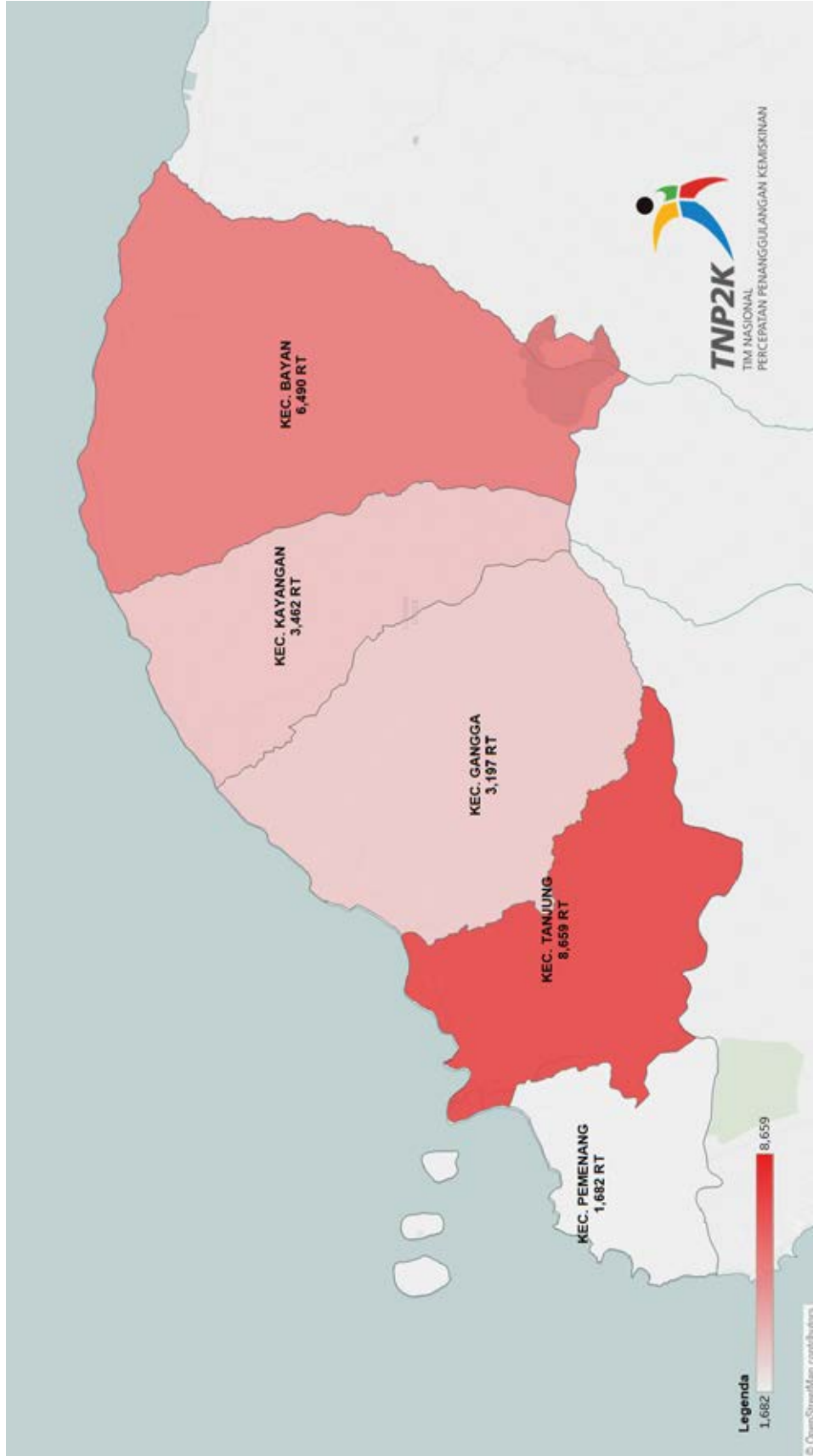

Sumber: Data Terpadu PPFM 2015, diolah TNP2K

Jumlah Rumah Tangga 40% terendah yang Tidak Menggunakan Tangki Septik, SPAL dan Lubang Tanah per Kecamatan di Kabupaten Lombok Utara

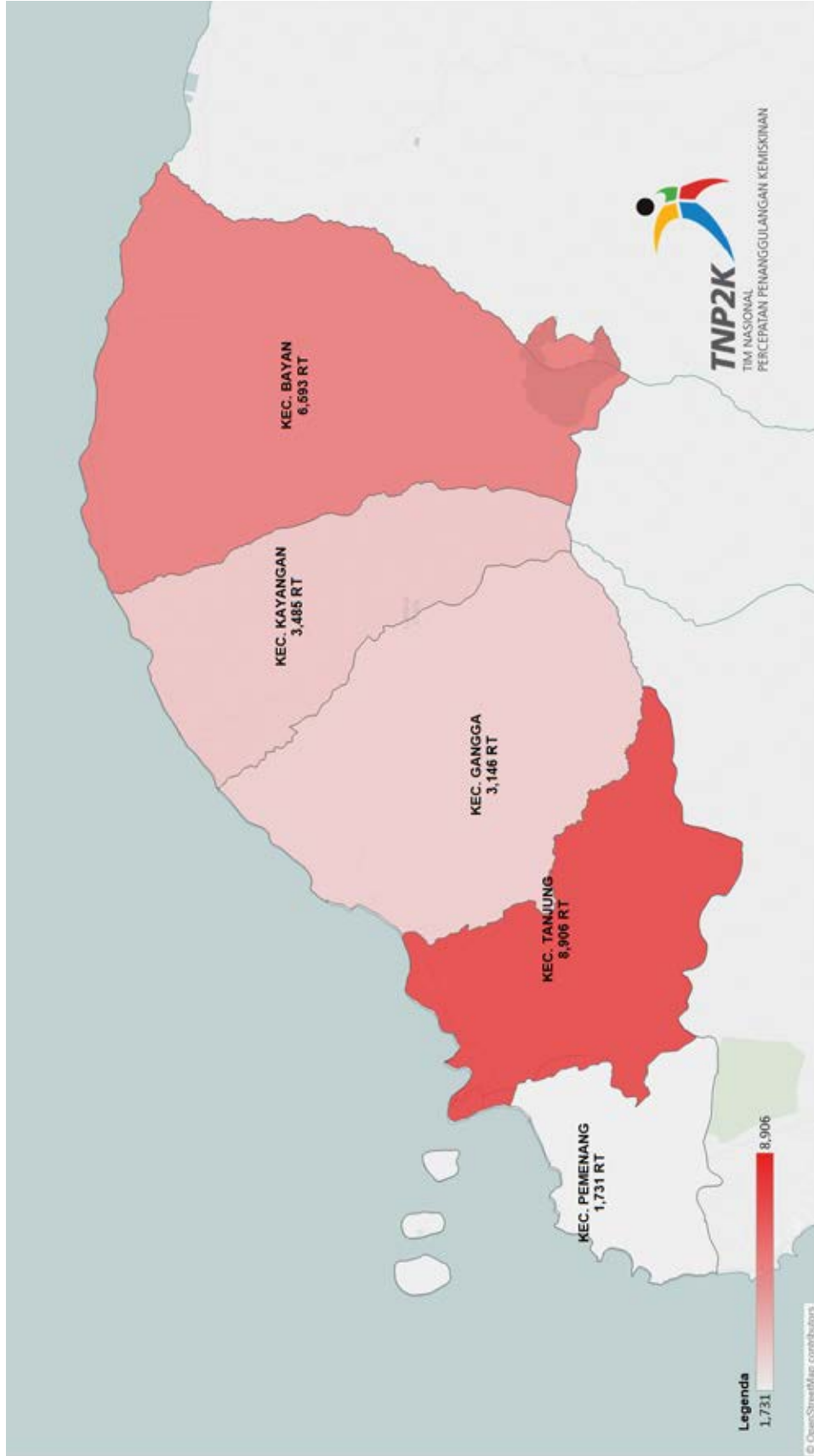

Sumber: Data Terpadu PPFM 2015, diolah TNP2K

NUSA TENGGARA TIMUR

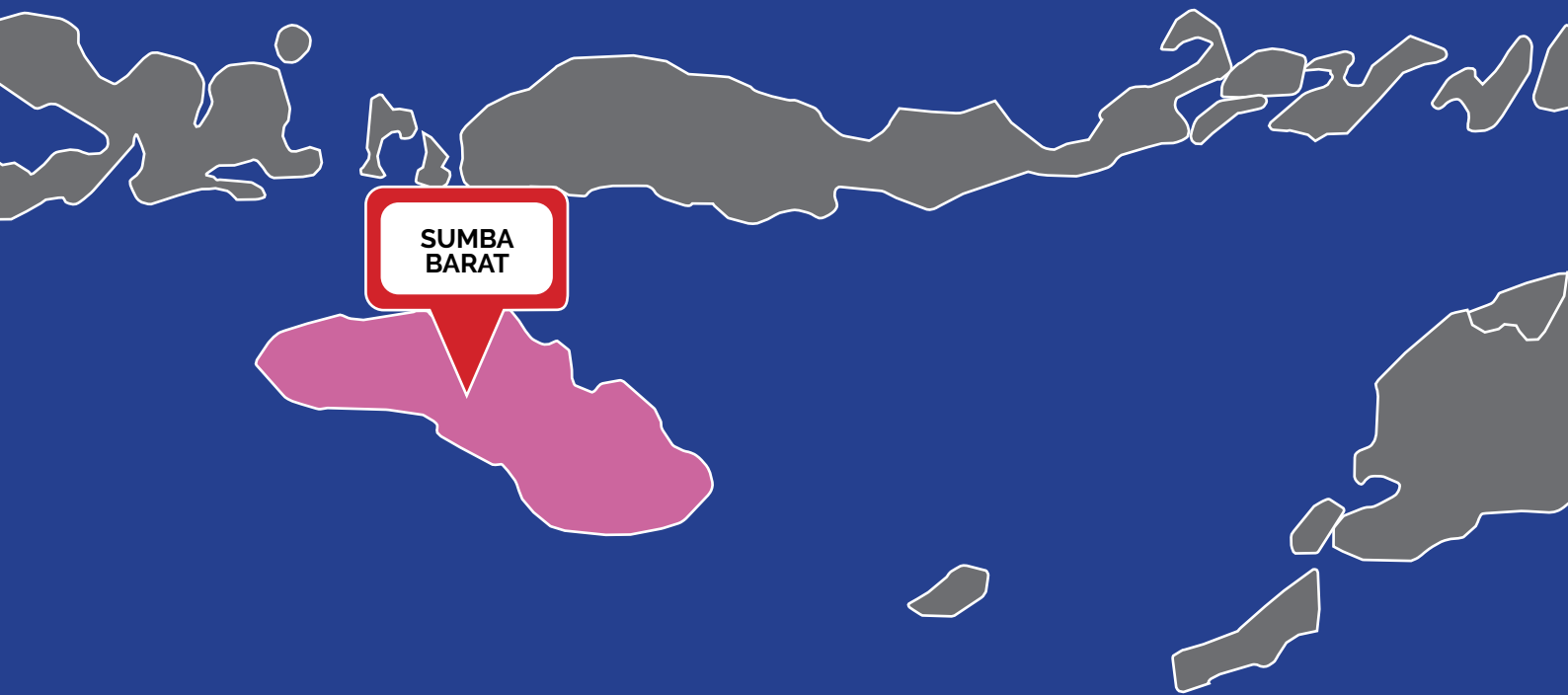

Jumlah Fasilitas Kesehatan Kabupaten Sumba Barat

Kecamatan	Jumlah Desa	Puskesmas	Puskesmas Pembantu	Poliklinik/ Balai Pengobatan	Tempat Praktek Dokter	Tempat Praktek Bidan	Polindes	Posyandu	Poskesdes
KOTA WAIKABUBAK	13	0	0	0	9	5	2	45	2
LABOYA BARAT	4	1	0	0	0	0	2	15	2
LAMBOYA	11	1	2	2	0	0	6	42	0
LOLI	14	3	3	0	1	0	4	46	1
TANA RIGHU	18	2	4	0	1	3	3	43	5
WANOKAKA	14	2	2	2	0	0	5	39	3

Sumber: Podes 2014, diolah

Jumlah Puskesmas Per Kecamatan di Kabupaten Sumba Barat

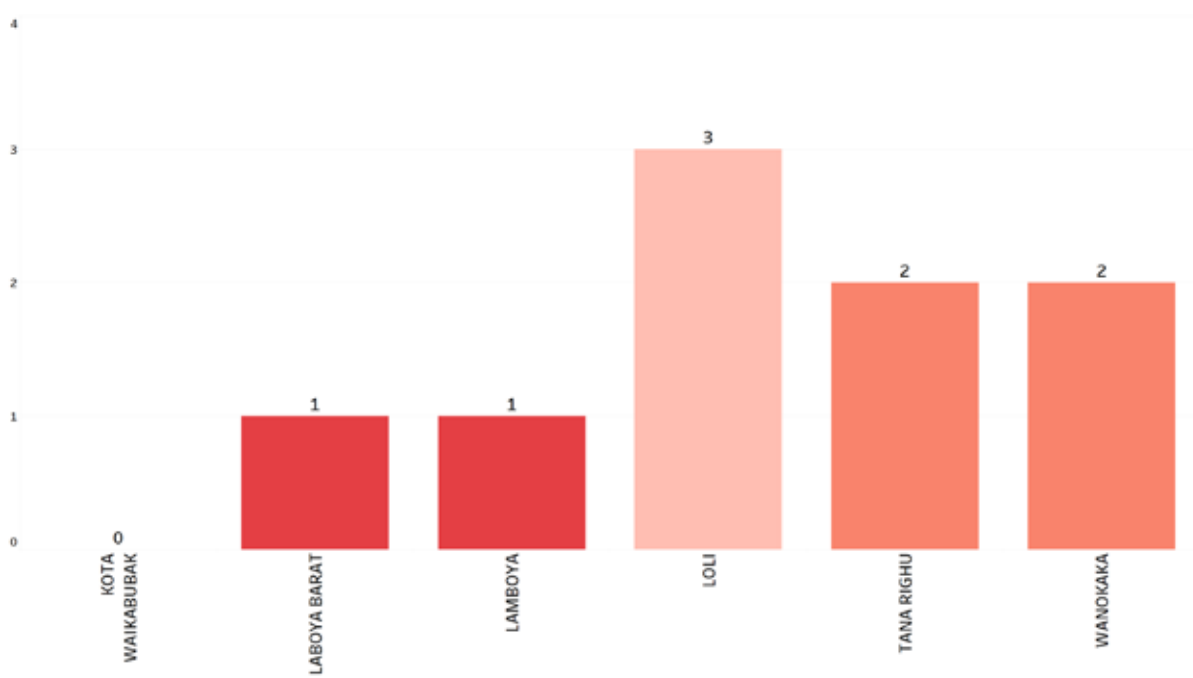

Sumber: Podes 2014, diolah

Jumlah Posyandu Per Kecamatan di Kabupaten Sumba Barat

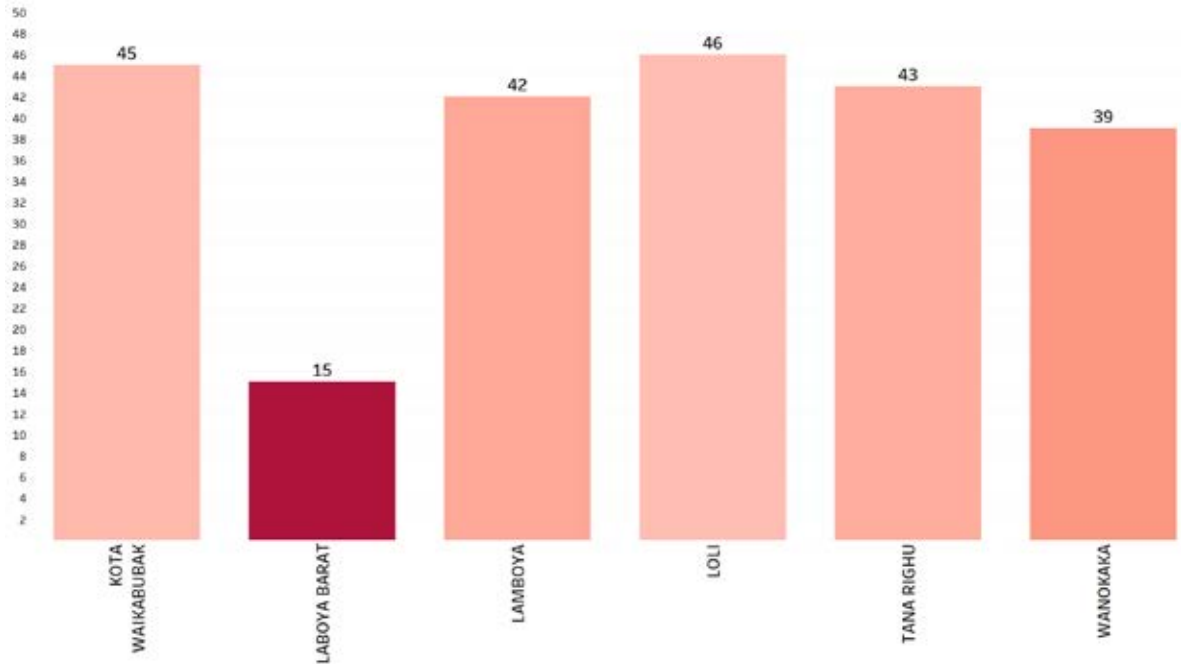

Sumber: Podes 2014, diolah

Jumlah Tenaga Kesehatan Per Kecamatan di Kabupaten Sumba Barat

Kecamatan	Dokter	Dokter Gigi	Bidan	Lainnya	Dukun Bayi
KOTA WAIKABUBAK	21	2	26	101	15
LABOYA BARAT	0	0	4	8	12
LAMBOYA	1	0	7	37	13
LOLI	9	0	12	30	13
TANA RIGHU	1	0	9	19	25
WANOKAKA	2	0	5	16	22

Sumber: Podes 2014, diolah

Jumlah Dokter Per Kecamatan di Kabupaten Sumba Barat

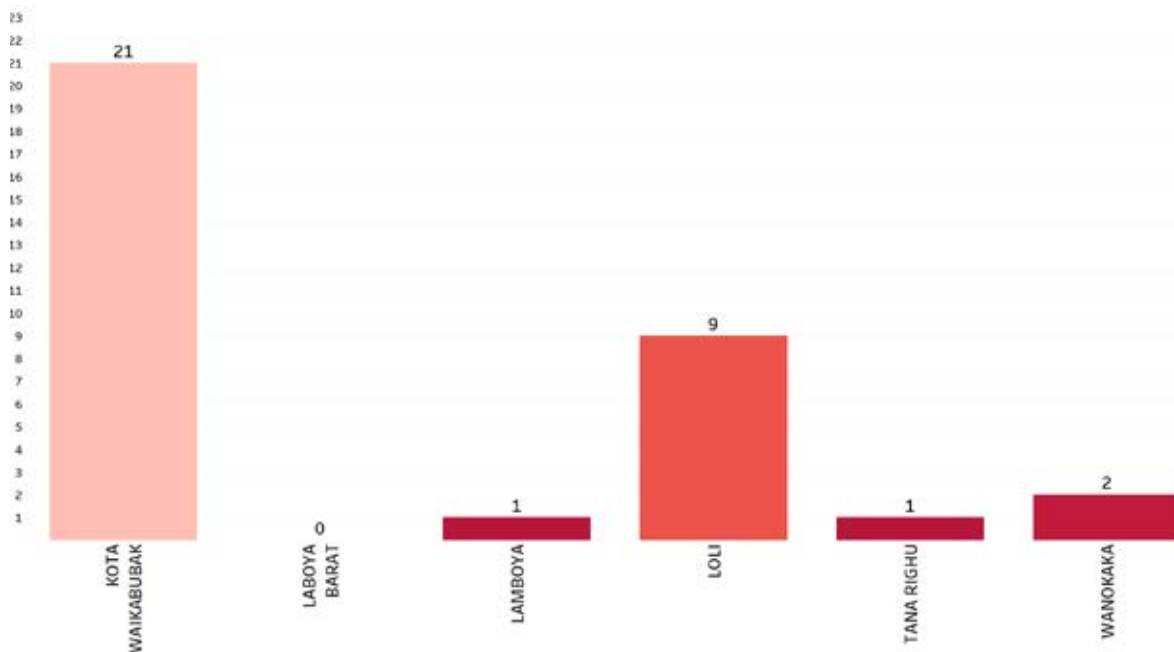

Sumber: Podes 2014, diolah

Jumlah Bidan Per Kecamatan di Kabupaten Sumba Barat

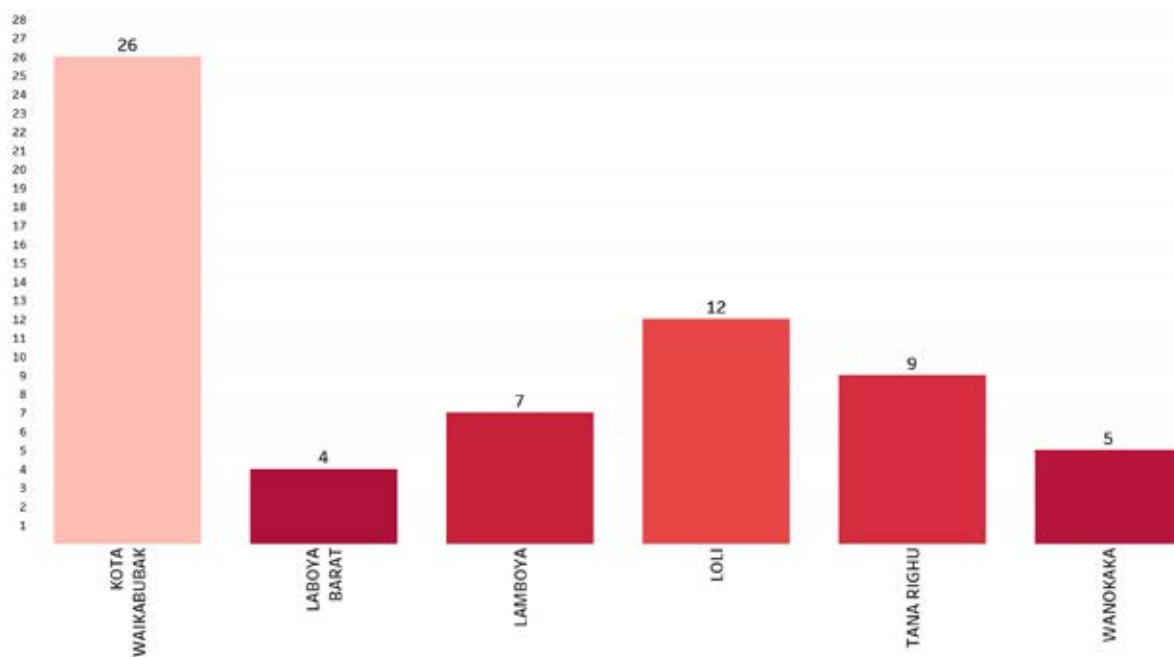

Sumber: Podes 2014, diolah

Jumlah Dokter per Puskesmas Per Kecamatan di Kabupaten Sumba Barat

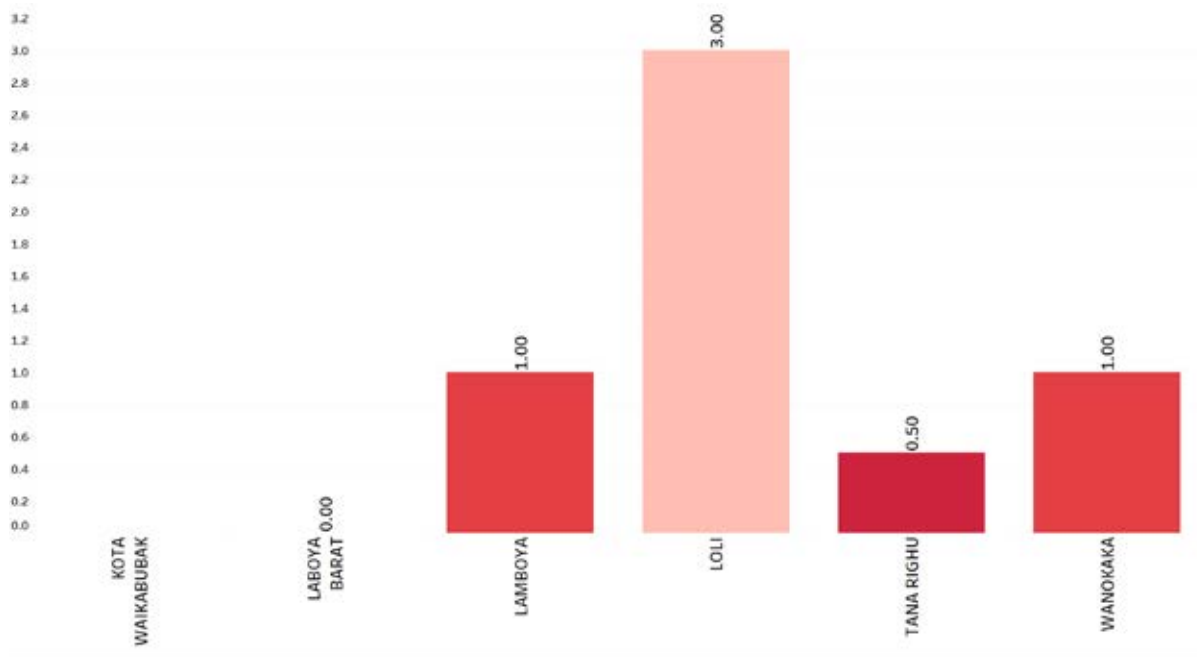

Sumber: Podes 2014, diolah

Jumlah Rumah Tangga 40% terendah dengan Sumber Air Minum Tidak Terlindungi per Kecamatan di Kabupaten Sumba Barat

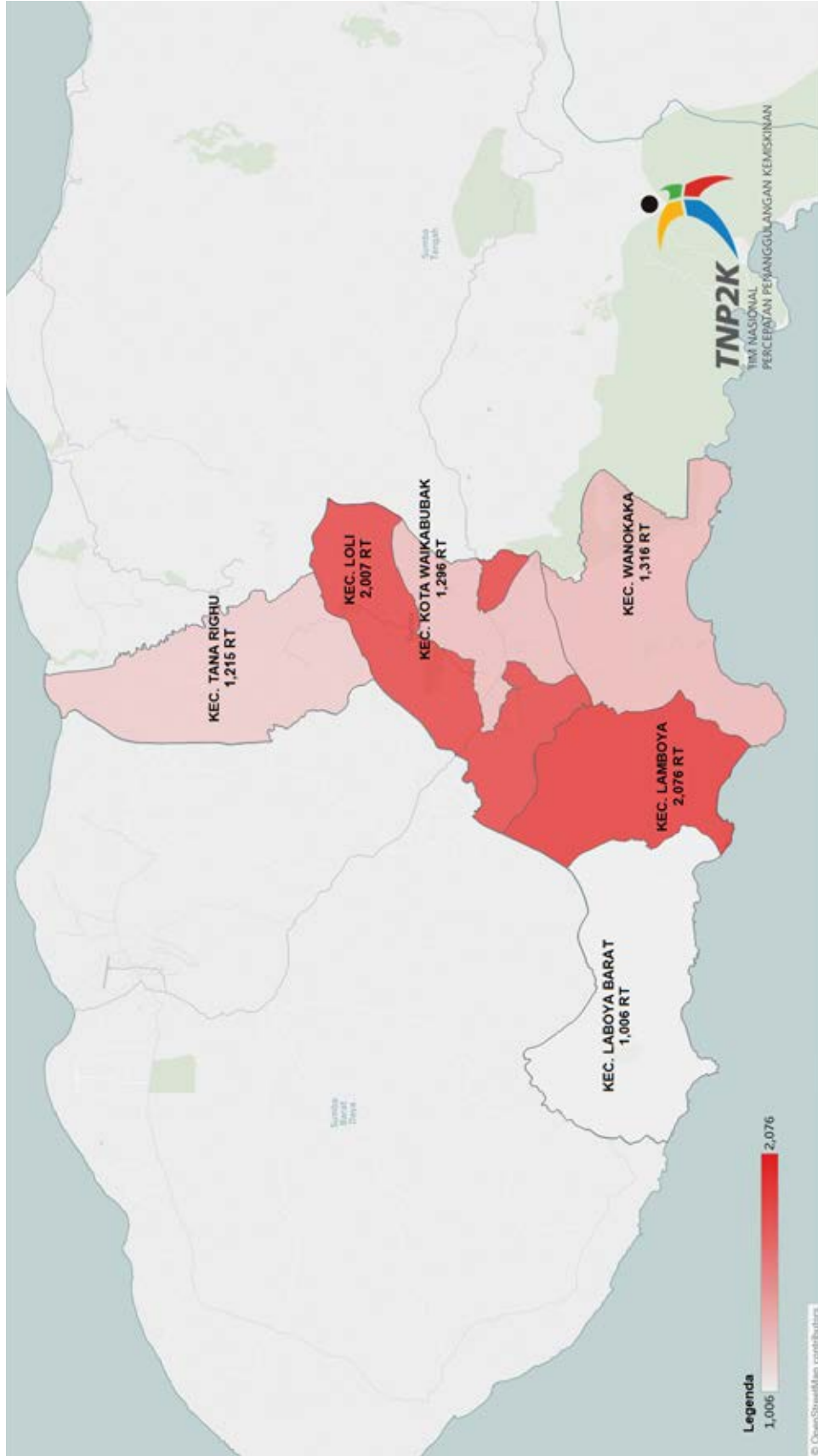

Sumber: Data Terpadu PPFM 2015, diolah TNP2K

Jumlah Rumah Tangga 40% terendah yang Tidak Memiliki Fasilitas Tempat Buang Air Besar per Kecamatan di Kabupaten Sumba Barat

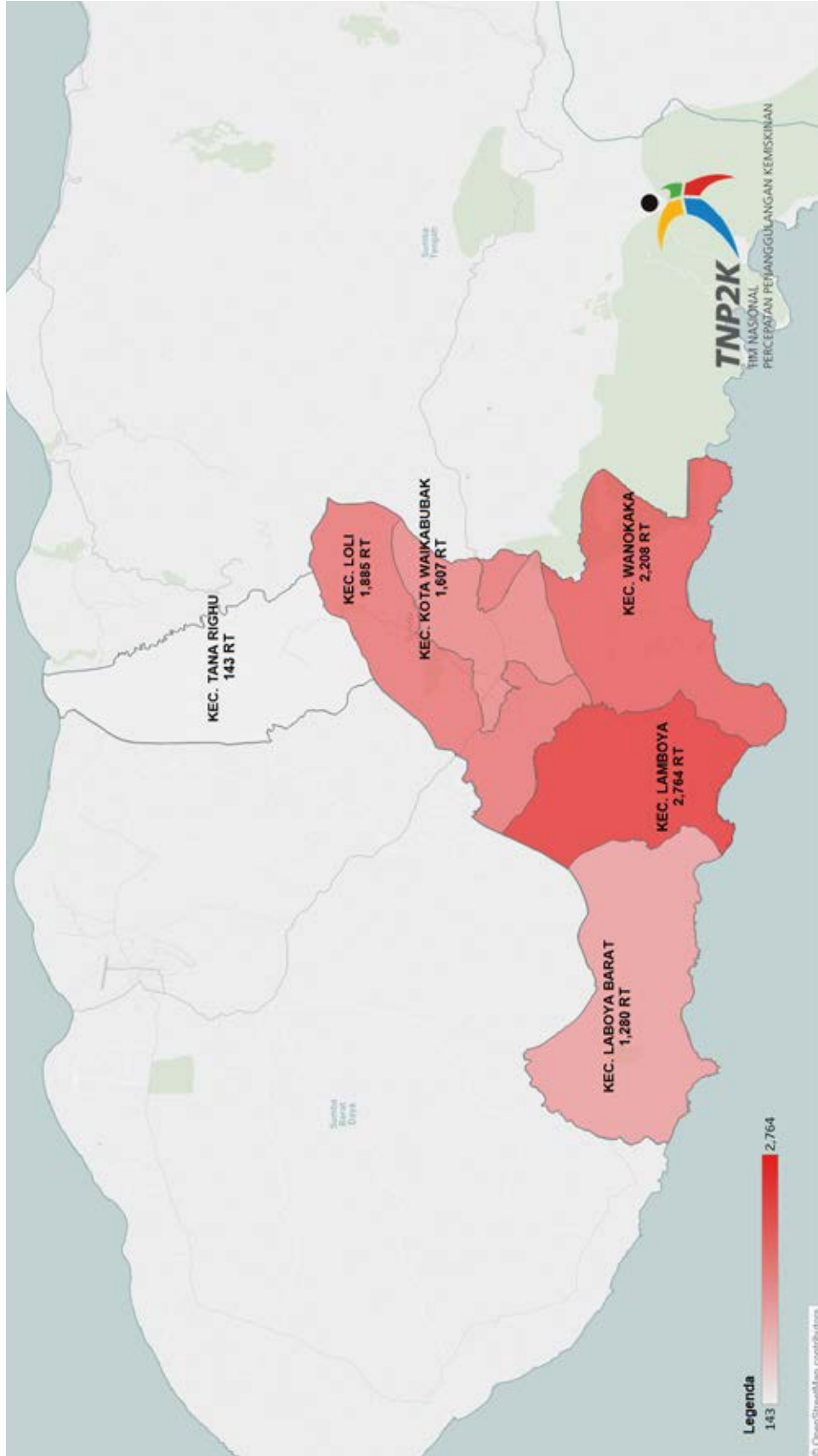

Sumber: Data Terpadu PPFM 2015, diolah TNP2K

Jumlah Rumah Tangga 40% terendah yang Tidak Menggunakan Tangki Septik, SPAL dan Lubang Tanah per Kecamatan di Kabupaten Sumba Barat

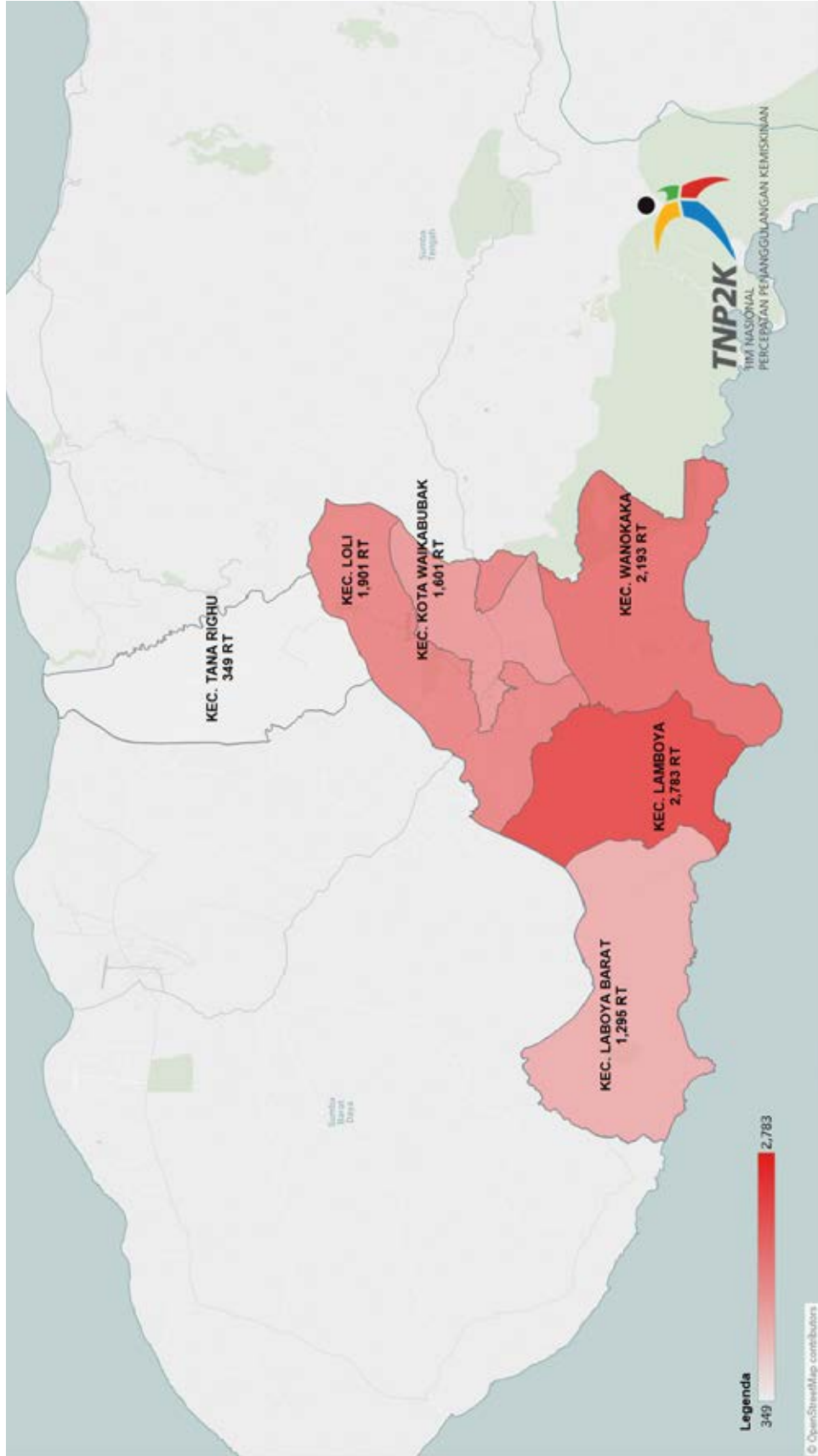

Sumber: Data Terpadu PPFM 2015, diolah TNP2K

NUSA TENGGARA TIMUR

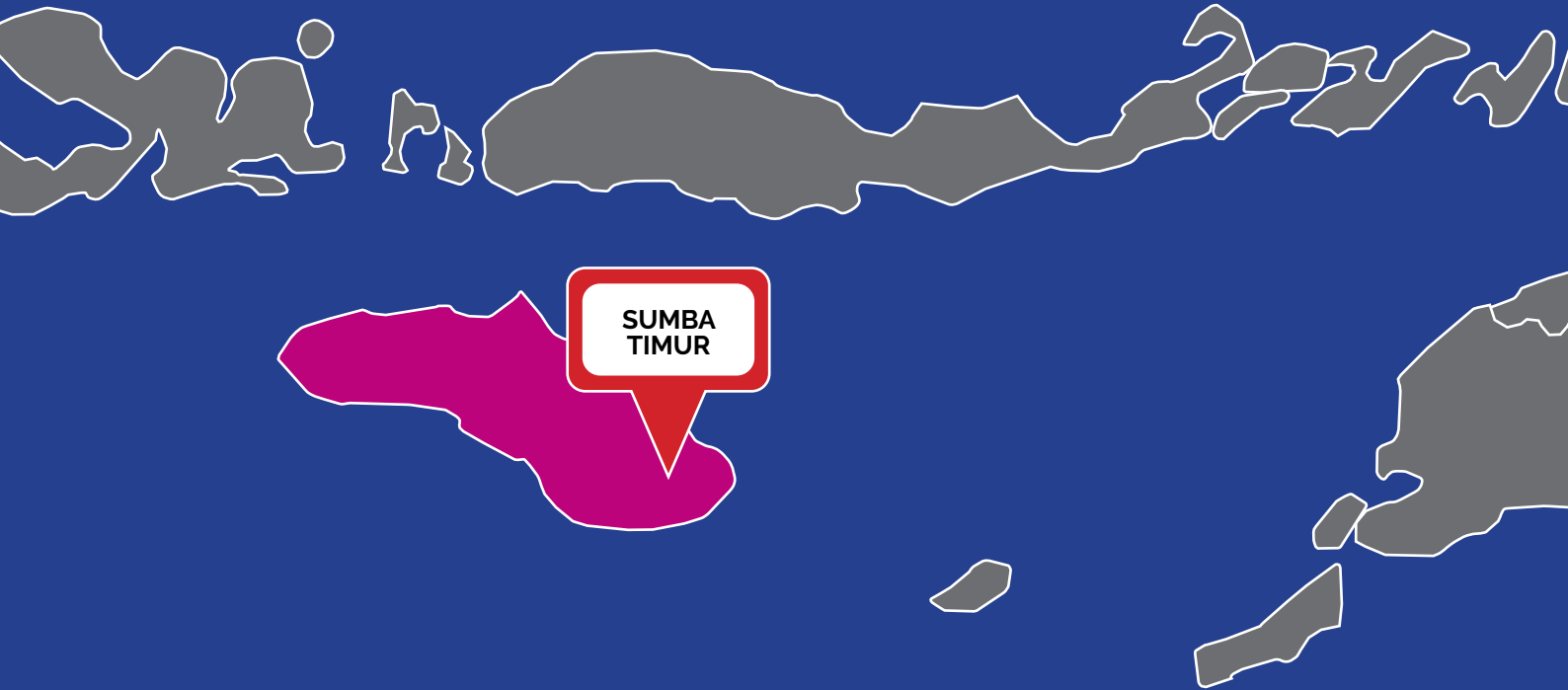

Jumlah Fasilitas Kesehatan Kabupaten Sumba Timur

Kecamatan	Jumlah Desa	Puskesmas	Puskesmas Pembantu	Poliklinik/ Balai Pengobatan	Tempat Praktek Dokter	Tempat Praktek Bidan	Polindes	Posyandu	Poskesdes
HAHARU	7	1	3	0	0	0	2	20	0
KAHAUNGU ETI	9	1	6	0	0	0	5	37	0
KAMBATA MAPAMBUHANG	6	2	5	0	0	0	1	19	0
KAMBERA	8	1	1	1	2	0	6	39	0
KANATANG	5	1	3	0	0	0	3	19	0
KARERA	7	2	2	0	0	0	4	20	0
KATALA HAMU LINGU	5	1	2	0	0	0	2	14	0
KOTA WAINGAPU	7	1	3	0	10	0	4	26	1
LEWA	8	1	2	0	0	0	5	27	1
LEWA TIDAHU	6	1	3	0	0	0	3	15	0
MAHU	6	1	1	0	0	0	0	17	0
MATAWAI LA PAWU	6	1	3	0	0	0	3	24	0
NGADU NGALA	5	1	0	0	0	0	0	12	0
NGGAHA ORIANGU	8	1	4	0	0	0	3	22	0
PABERIWAI	7	1	4	0	0	0	0	23	0
PAHUNGA LODU	8	1	4	0	0	0	3	32	0
PANDAWAI	7	1	4	0	0	0	5	33	1
PINUPAHAR	6	1	3	0	0	0	5	21	0
RINDI	8	1	5	0	0	0	5	29	0
TABUNDUNG	10	1	5	0	0	0	4	33	1
UMALULU	10	1	6	0	1	0	4	41	0
WULA WAJELU	7	1	5	0	0	0	3	20	0

Sumber: Podes 2014, diolah

Jumlah Puskesmas Per Kecamatan di Kabupaten Sumba Timur

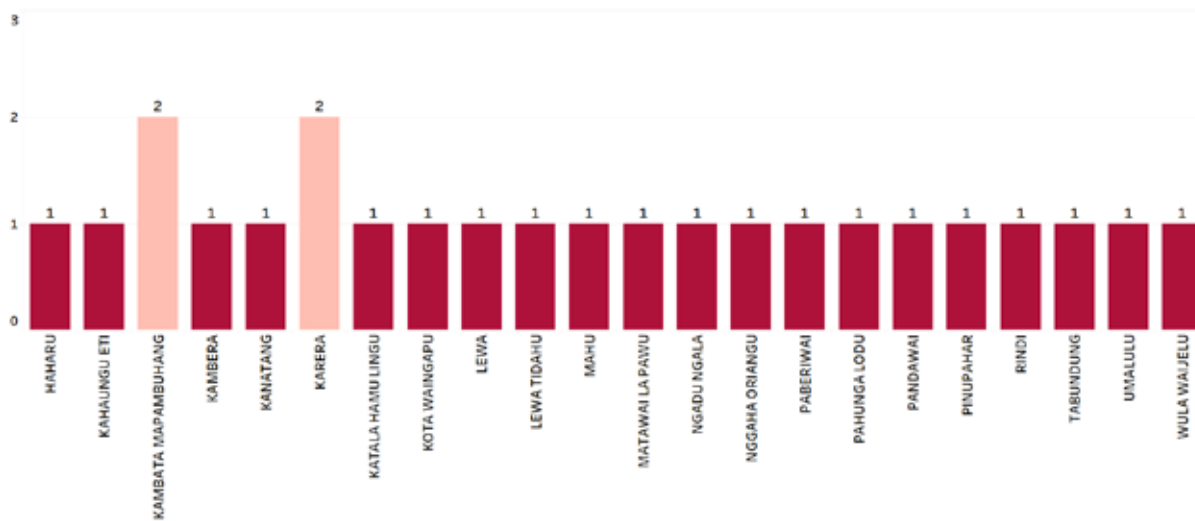

Sumber: Podes 2014, diolah

Jumlah Posyandu Per Kecamatan di Kabupaten Sumba Timur

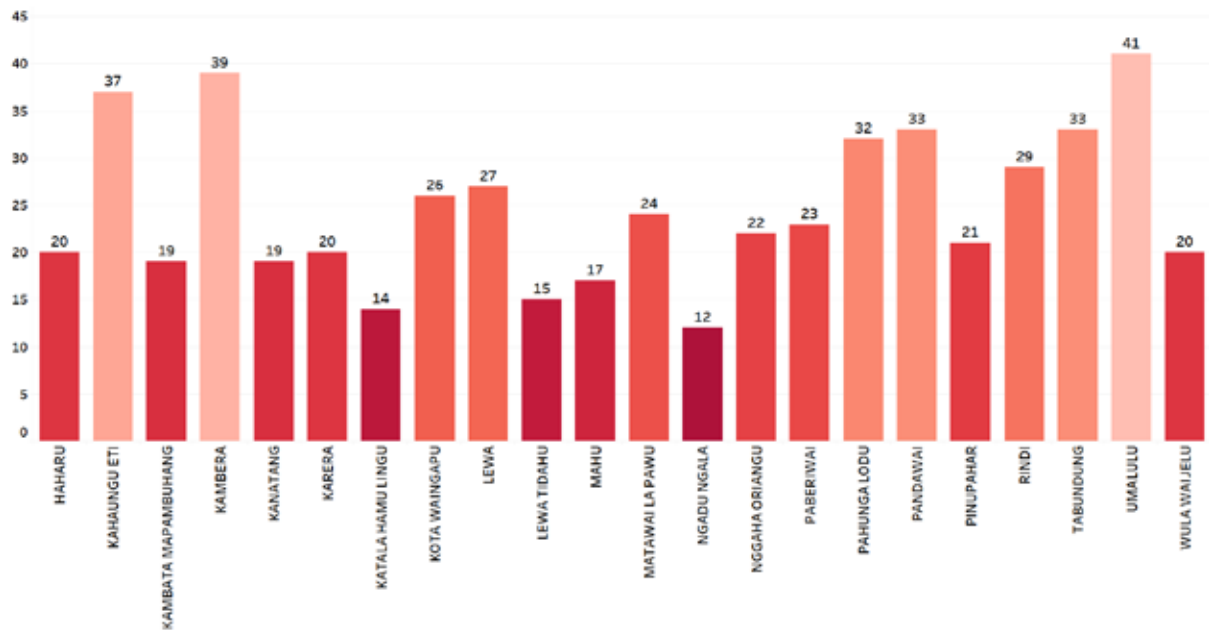

Sumber: Podes 2014, diolah

Jumlah Tenaga Kesehatan Per Kecamatan di Kabupaten Sumba Timur

Kecamatan	Dokter	Dokter Gigi	Bidan	Lainnya	Dukun Bayi	
HAHARU		1	0	5	16	15
KAHAUNGU ETI		0	0	8	10	7
KAMBATA MAPAMBUHANG		0	0	0	5	18
KAMBERA		4	0	31	31	22
KANATANG		0	0	1	6	8
KARERA		1	0	4	14	23
KATALA HAMU LINGU		0	0	4	1	14
KOTA WAINGAPU		10	3	26	83	6
LEWA		2	0	11	16	28
LEWA TIDAHU		0	0	3	5	3
MAHU		0	0	4	3	33
MATAWAI LA PAWU		0	0	4	6	9
NGADU NGALA		0	0	1	0	15
NGGAHA ORIANGU		1	1	9	9	16
PABERIWAI		1	0	3	8	15
PAHUNGA LODU		0	0	2	13	15
PANDAWAI		0	0	7	39	20
PINUPAHAR		0	0	1	8	13
RINDI		1	0	8	3	15
TABUNDUNG		0	0	4	12	25
UMALULU		2	0	14	9	24
WULA WAIJELU		1	1	7	11	13

Sumber: Podes 2014, diolah

Jumlah Dokter Per Kecamatan di Kabupaten Sumba Timur

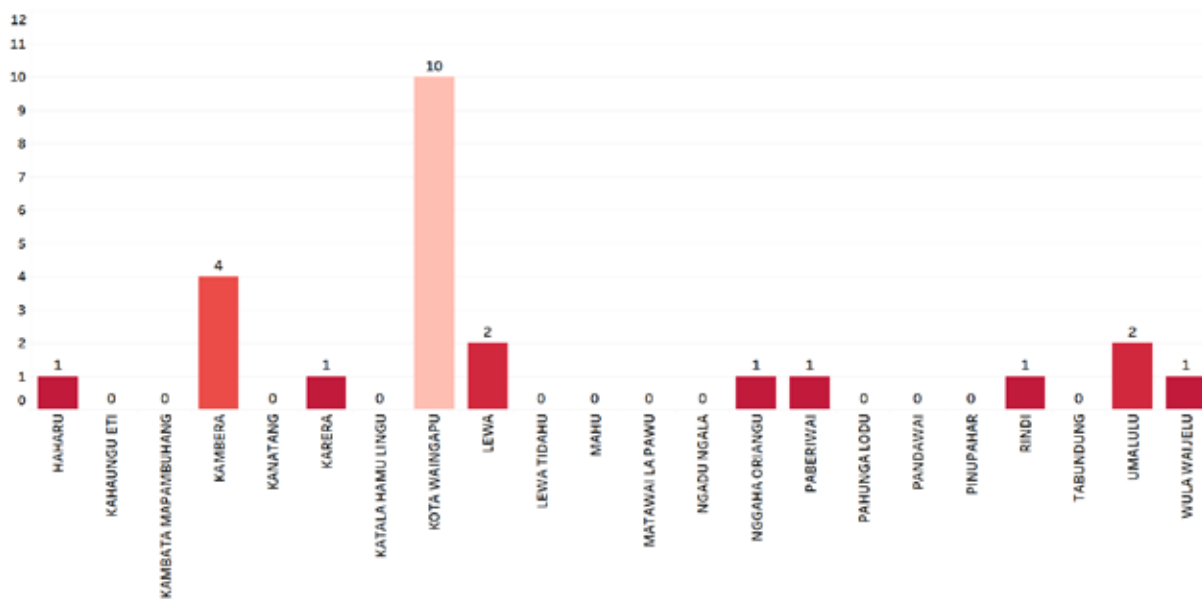

Sumber: Podes 2014, diolah

Jumlah Bidan Per Kecamatan di Kabupaten Sumba Timur

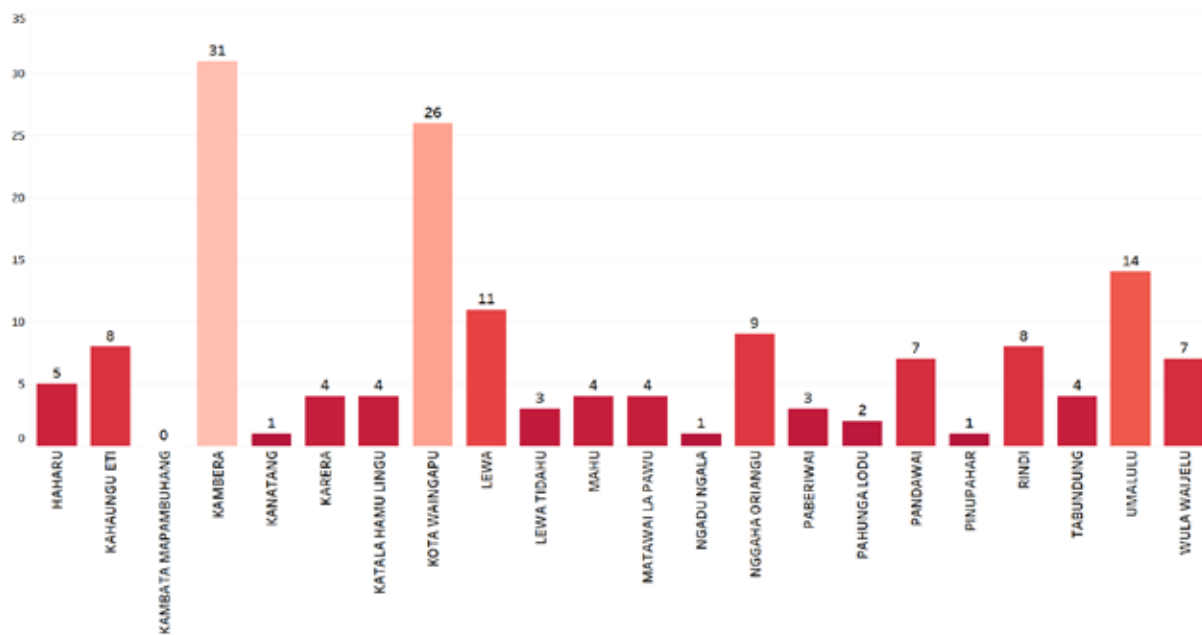

Sumber: Podes 2014, diolah

Jumlah Dokter per Puskesmas Per Kecamatan di Kabupaten Sumba Timur

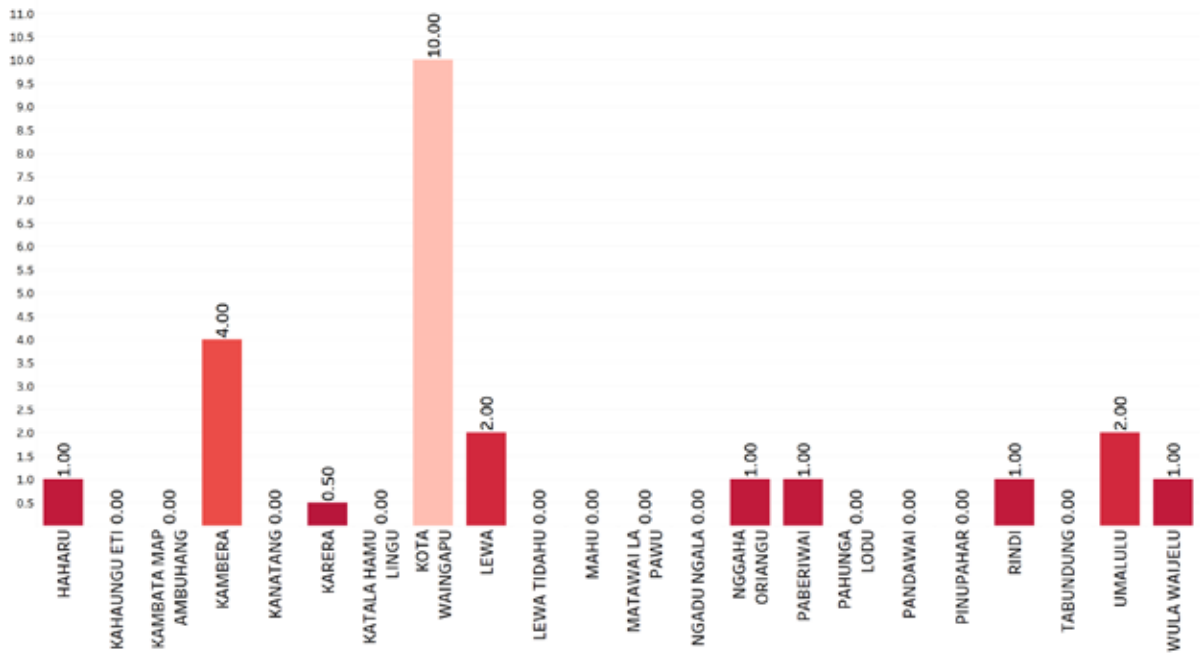

Sumber: Podes 2014, diolah

Jumlah Rumah Tangga 40% terendah yang Tidak Memiliki Fasilitas Tempat Buang Air Besar per Kecamatan di Kabupaten Sumba Timur

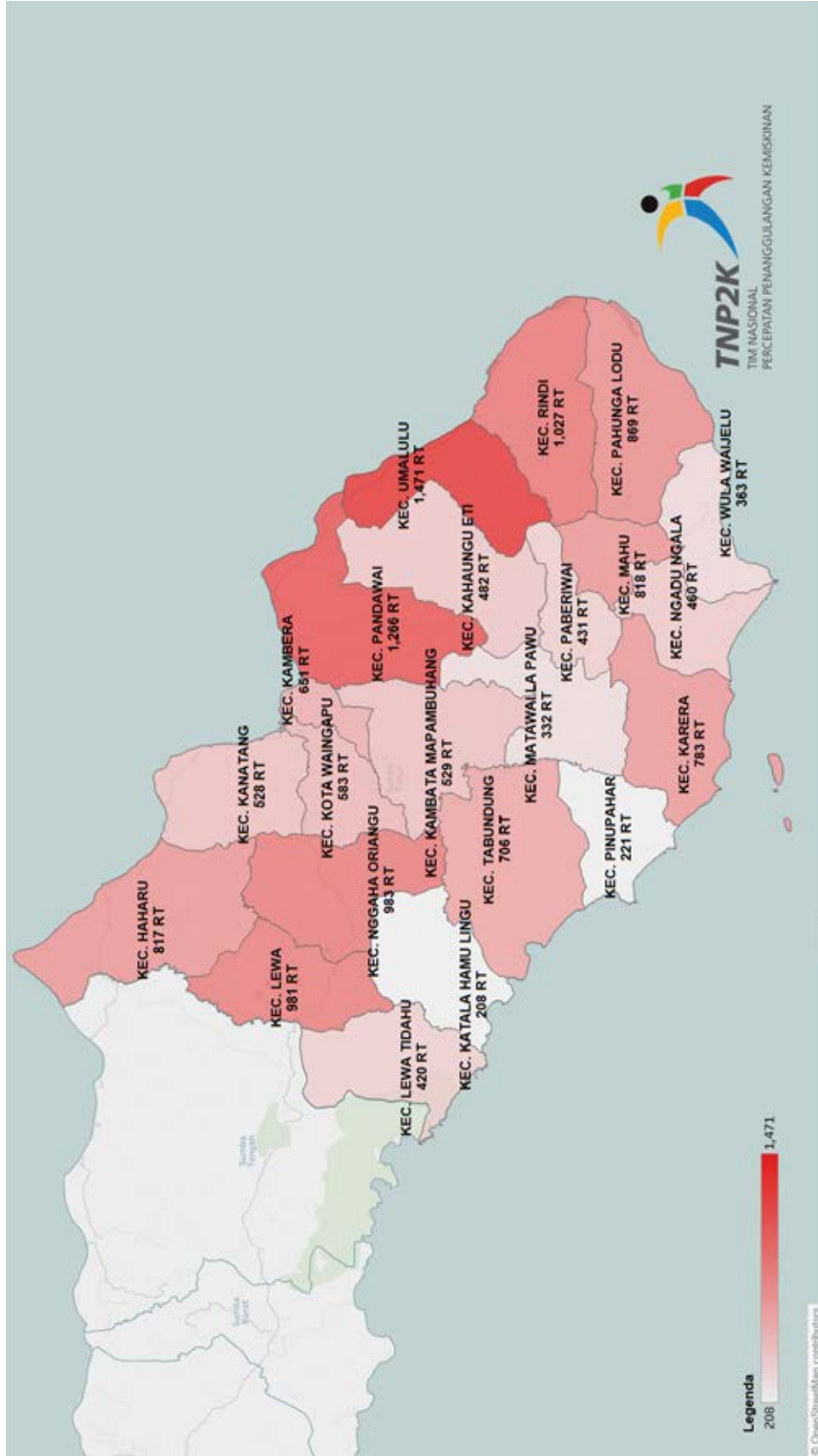

Sumber: Data Terpadu PPFM 2015, diolah TNP2K

Jumlah Rumah Tangga 40% terendah yang Tidak Menggunakan Tangki Septik, SPAL dan Lubang Tanah per Kecamatan Sumba Timur

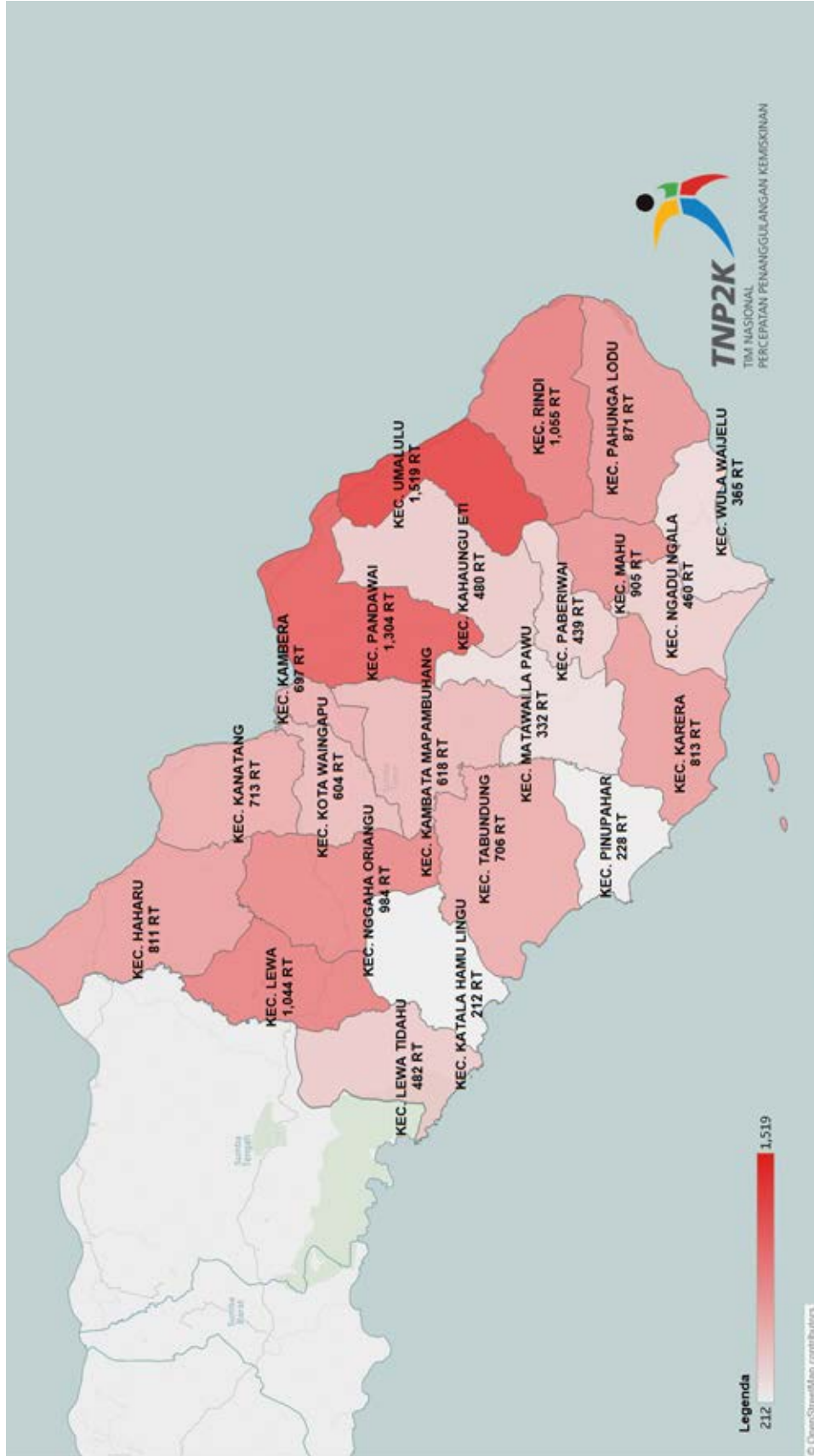

Sumber: Data Terpadu PPFM 2015, diolah TNP2K

NUSA TENGGARA TIMUR

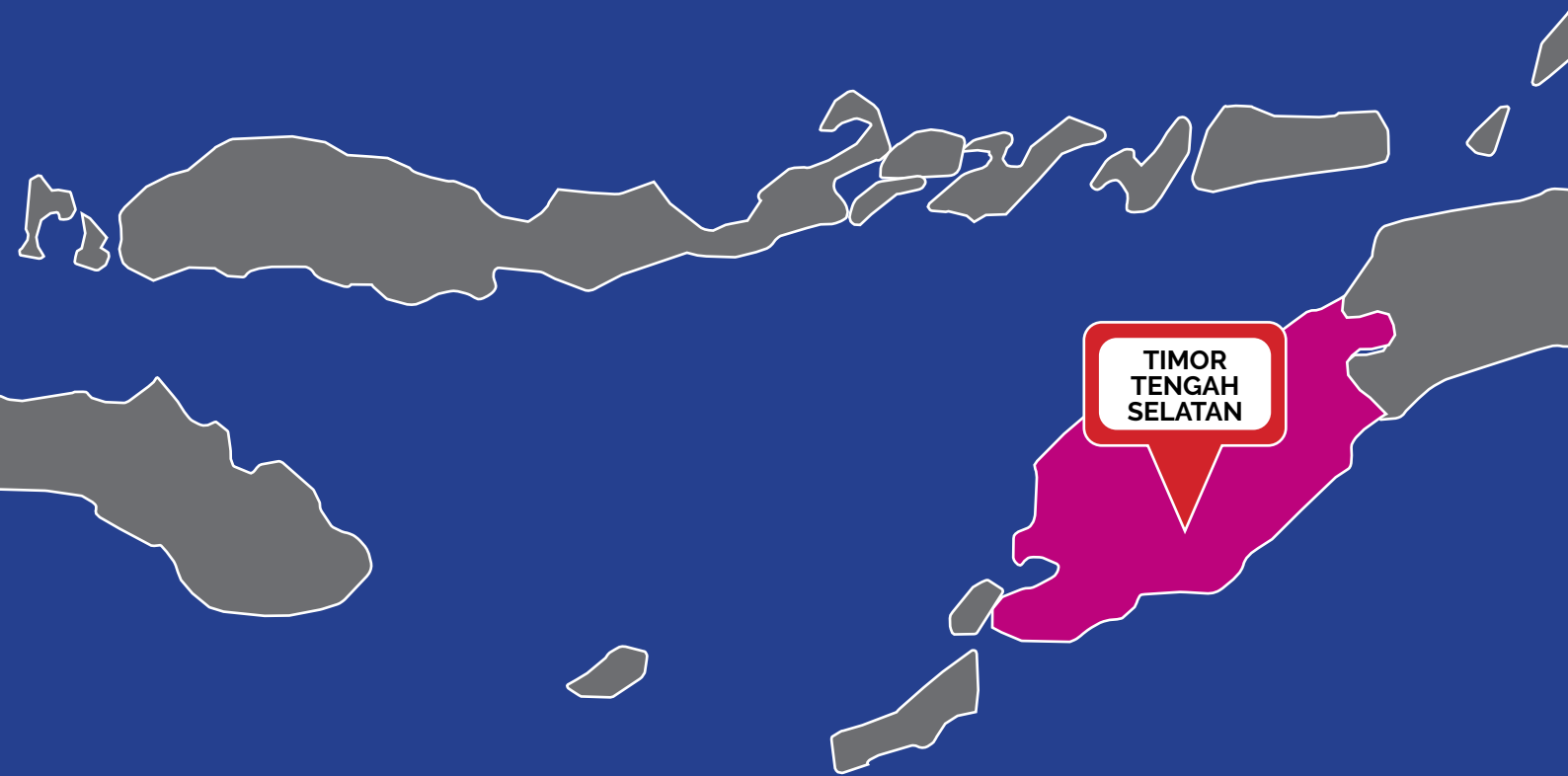

Jumlah Fasilitas Kesehatan Kabupaten Timor Tengah Selatan

Kecamatan	Jumlah Desa	Puskesmas	Puskesmas Pembantu	Poliklinik / Balai Pengobatan	Tempat Praktek Dokter	Tempat Praktek Bidan	Polindes	Posyandu	Poskesdes
AMANATUN SELATAN	13	1	0	1	0	0	6	45	2
AMANATUN UTARA	9	1	2	0	0	0	2	27	0
AMANUBAN BARAT	8	1	2	0	1	1	1	21	2
AMANUBAN SELATAN	10	4	2	0	0	0	5	36	2
AMANUBAN TENGAH	11	1	0	1	1	0	8	26	1
AMANUBAN TIMUR	10	1	3	1	0	0	4	34	1
BATU PUTIH	7	1	0	0	0	0	4	22	1
BOKING	7	1	0	0	0	0	0	20	0
FATUKOPA	7	0	0	0	0	0	0	12	0
FATUMNASI	5	1	2	0	0	0	1	11	0
FAUTMOLO	7	1	1	0	0	0	1	14	1
KIE	13	1	2	0	0	0	3	34	3
KOKBAUN	6	1	0	0	0	0	0	8	0
KOLBANO	12	2	3	0	0	0	0	34	0
KOT"OLIN	8	1	0	0	0	0	0	29	0
KOTA SOE	13	1	1	4	10	4	10	35	1
KUALIN	8	1	1	0	0	0	0	29	1
KUAN FATU	13	1	2	0	0	0	2	33	0
KUATNANA	8	0	1	0	0	0	6	22	1
MOLLO BARAT	5	0	3	0	0	0	3	10	1
MOLLO SELATAN	7	1	1	0	0	0	5	18	2
MOLLO TENGAH	6	0	2	0	0	0	3	11	2
MOLLO UTARA	18	1	3	1	0	0	3	44	2
NOEBANA	5	0	1	0	0	0	1	13	0
NOEBERA	7	0	3	0	0	0	0	24	0
NUNBENA	6	1	1	0	0	0	2	9	0
NUNKOLO	9	1	2	0	0	0	2	29	0
OENINO	7	1	2	0	0	0	1	21	1
POLEN	11	2	0	0	0	0	11	25	2
SANTIAN	5	1	0	0	0	0	0	14	1
TOBU	8	1	0	0	0	0	1	16	0
TOIANAS	9	1	2	0	0	0	3	21	0

Sumber: Podes 2014, diolah

Jumlah Puskesmas Per Kecamatan di Kabupaten Timor Tengah Selatan

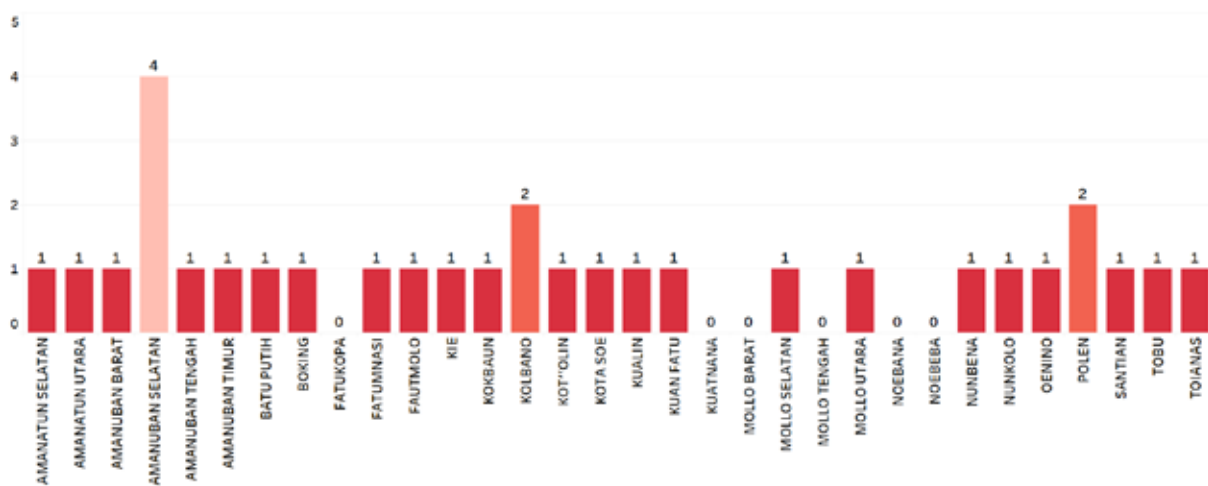

Sumber: Podes 2014, diolah

Jumlah Posyandu Per Kecamatan di Kabupaten Timor Tengah Selatan

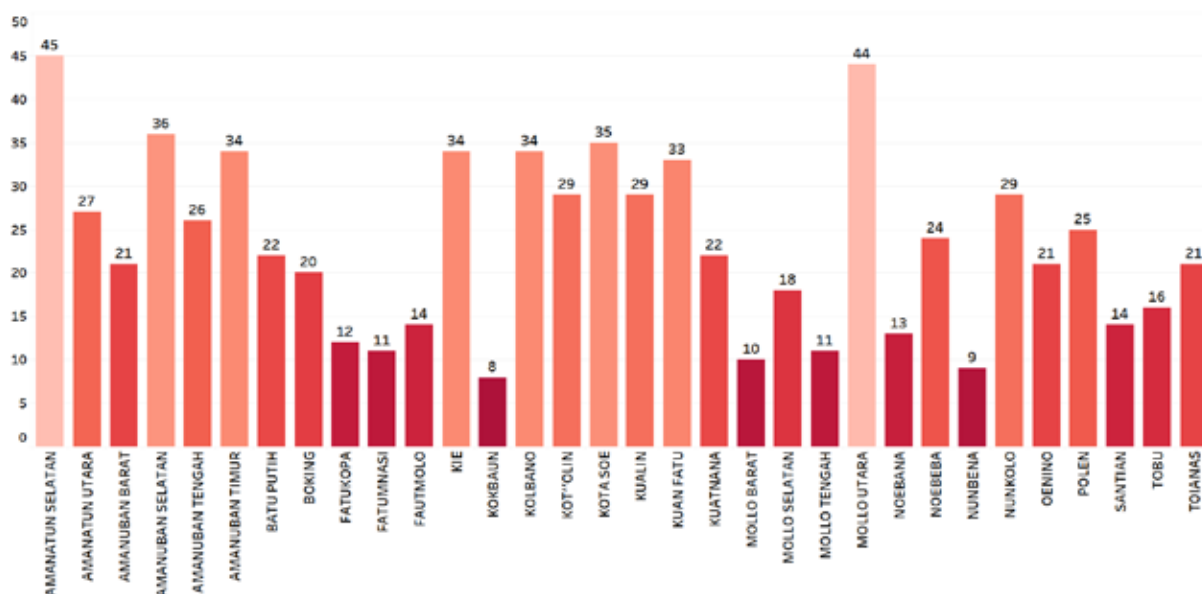

Sumber: Podes 2014, diolah

Jumlah Tenaga Kesehatan Per Kecamatan di Kabupaten Timor Tengah Selatan

Kecamatan	Dokter	Dokter Gigi	Bidan	Lainnya	Dukun Bayi
AMANATUN SELATAN	1	1	8	6	45
AMANATUN UTARA	1	0	4	5	32
AMANUBAN BARAT	1	0	14	14	34
AMANUBAN SELATAN	2	1	8	7	25
AMANUBAN TENGAH	1	1	14	18	36
AMANUBAN TIMUR	2	1	3	3	17
BATU PUTIH	0	0	9	6	27
BOKING	1	1	4	13	22
FATUKOPA	0	0	0	0	121
FATUMNASI	1	0	6	7	23
FAUTMOLO	1	0	1	0	17
KIE	0	0	9	20	38
KOKBAUN	0	0	4	2	11
KOLBANO	2	0	11	11	26
KOT'OLIN	0	0	4	8	18
KOTA SOE	14	2	70	110	13
KUALIN	1	0	7	8	24
KUAN FATU	3	1	8	2	51
KUATNANA	0	0	8	1	20
MOLLO BARAT	0	0	1	1	17
MOLLO SELATAN	0	0	15	39	17
MOLLO TENGAH	0	0	4	4	2
MOLLO UTARA	2	1	12	11	39
NOEBANA	0	0	2	0	8
NOEBEBA	0	0	4	4	30
NUNBENA	0	0	3	5	13
NUNKOLO	1	0	4	5	21
OENINO	0	0	4	2	37
POLEN	1	0	15	10	22
SANTIAN	1	0	4	8	11
TOBU	0	0	3	0	9
TOIANAS	1	0	4	0	28

Sumber: Podes 2014, diolah

Jumlah Dokter Per Kecamatan di Kabupaten Timor Tengah Selatan

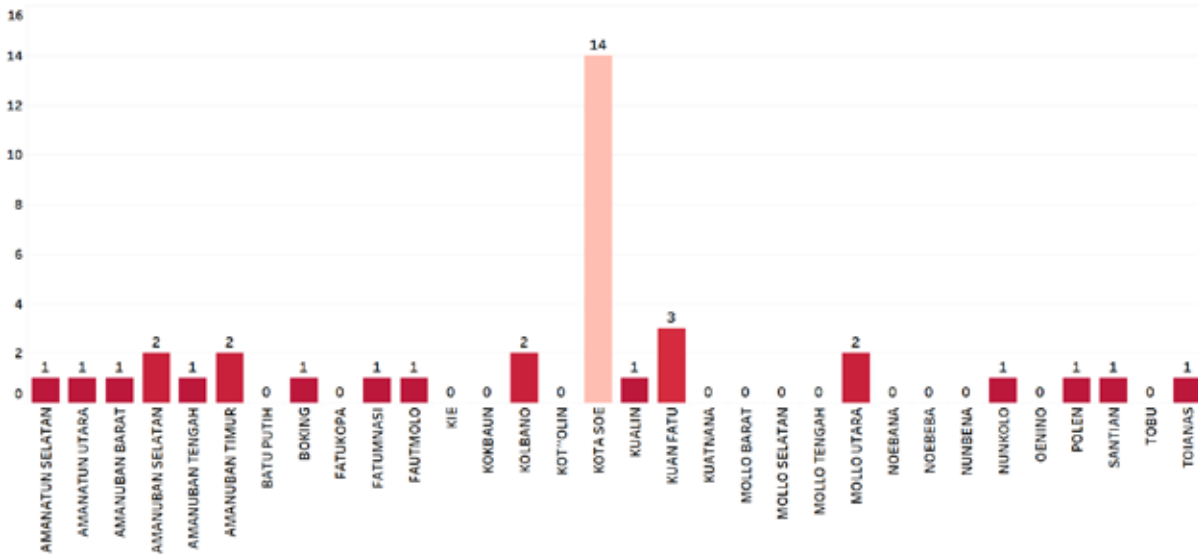

Sumber: Podes 2014, diolah

Jumlah Bidan Per Kecamatan di Kabupaten Timor Tengah Selatan

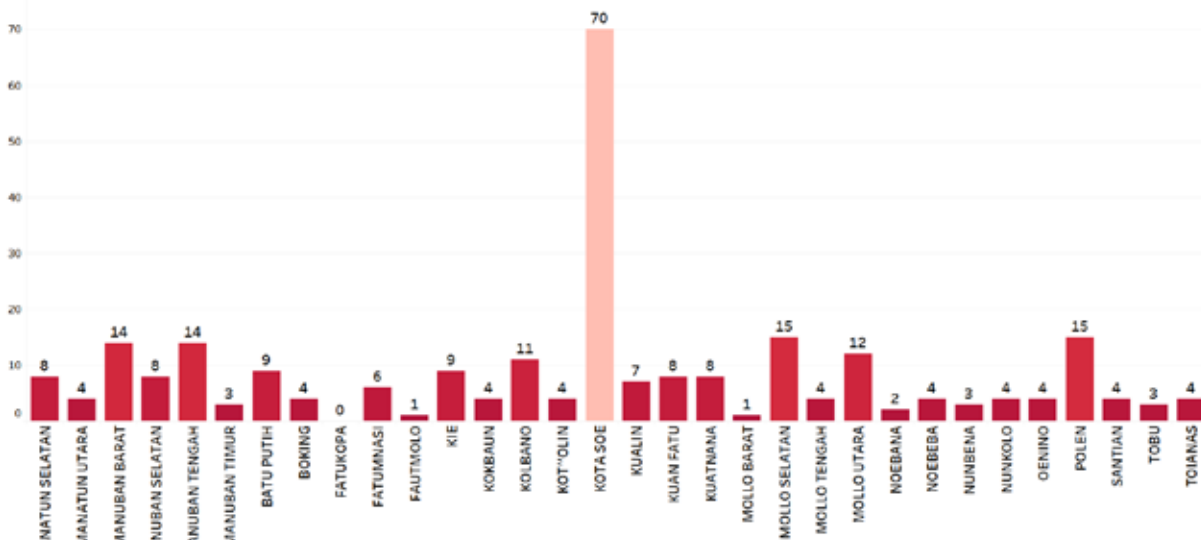

Sumber: Podes 2014, diolah

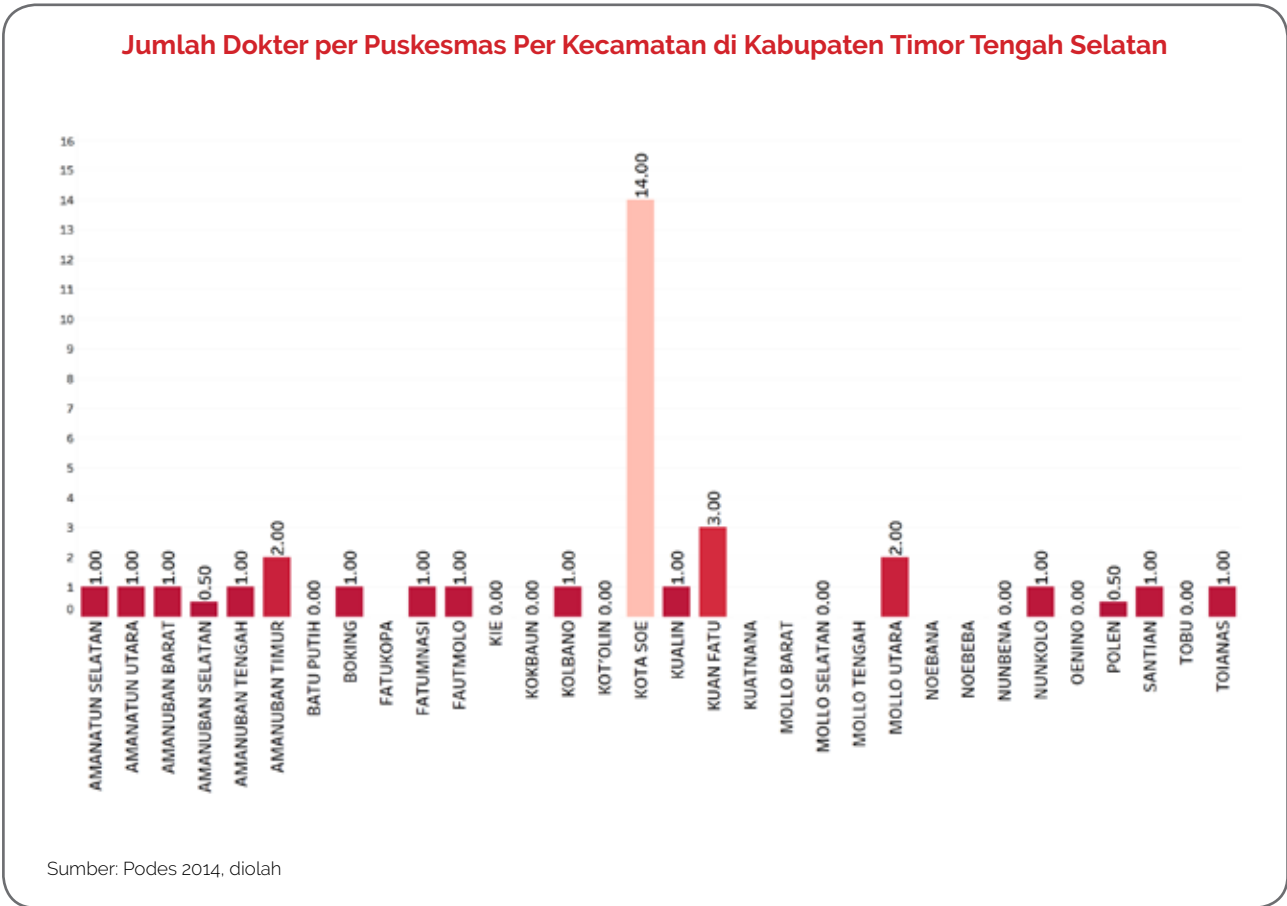

Jumlah Rumah Tangga 40% terendah dengan Sumber Air Minum Tidak Terlindungi per Kecamatan di Kabupaten Timor Tengah Selatan

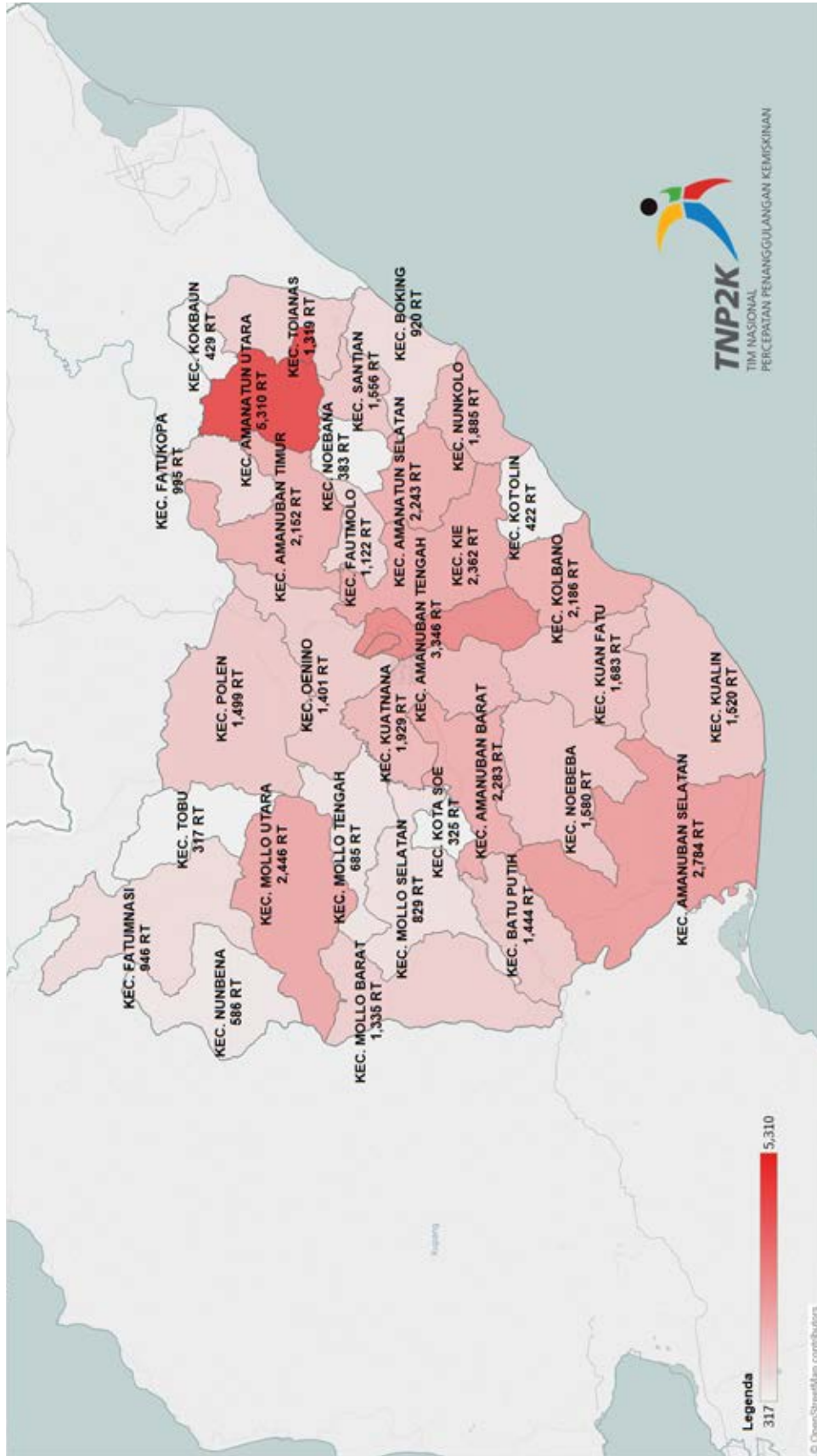

Sumber: Data Terpadu PPFM 2015, diolah TNP2K

Jumlah Rumah Tangga 40% terendah yang Tidak Memiliki Fasilitas Tempat Buang Air Besar per Kecamatan Timor Tengah Selatan

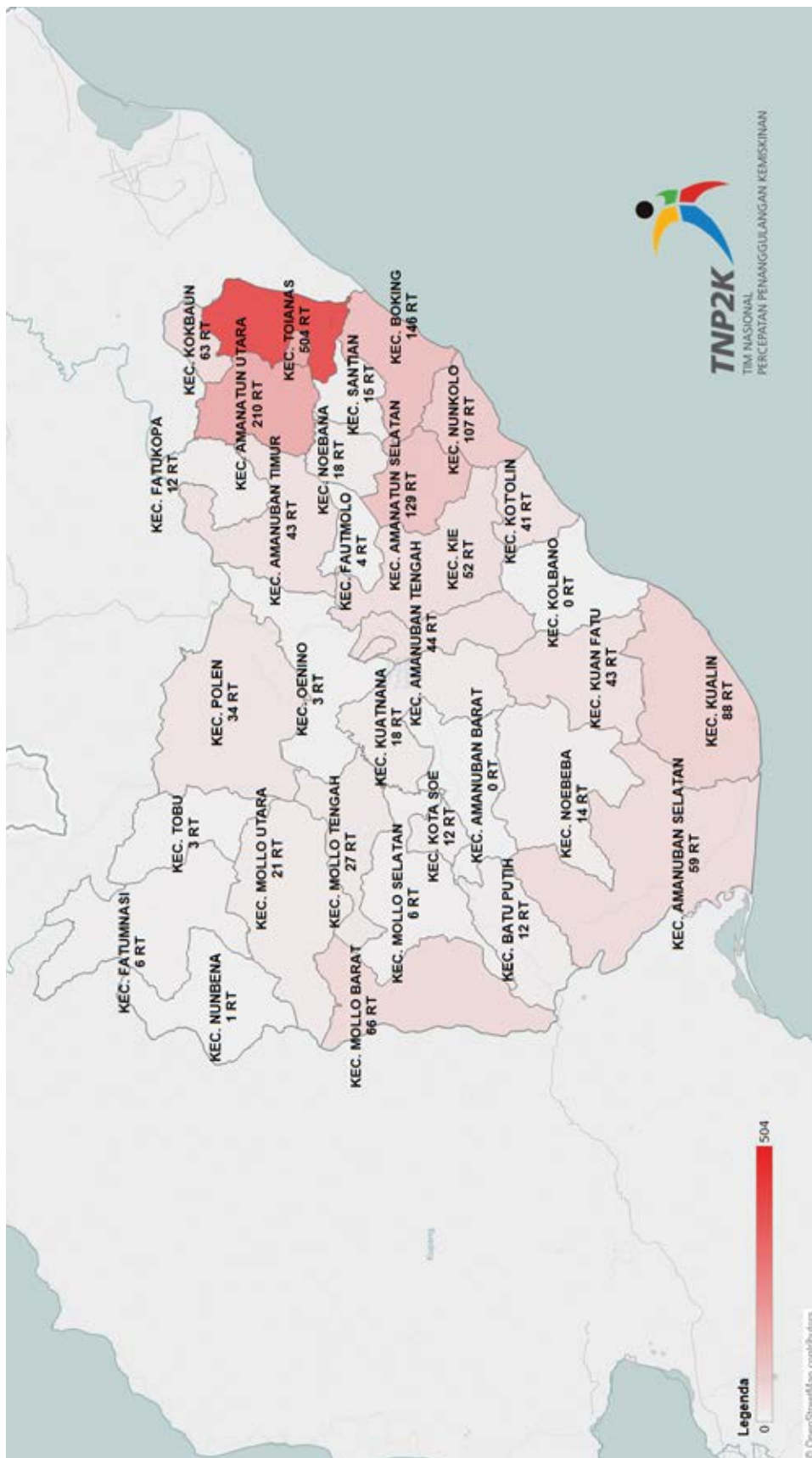

Sumber: Data Terpadu PPFM 2015, diolah TNP2K

Jumlah Rumah Tangga 40% terendah yang Tidak Menggunakan Tangki Septik, SPAL dan Lubang Tanah per Kecamatan Timor Tengah Selatan

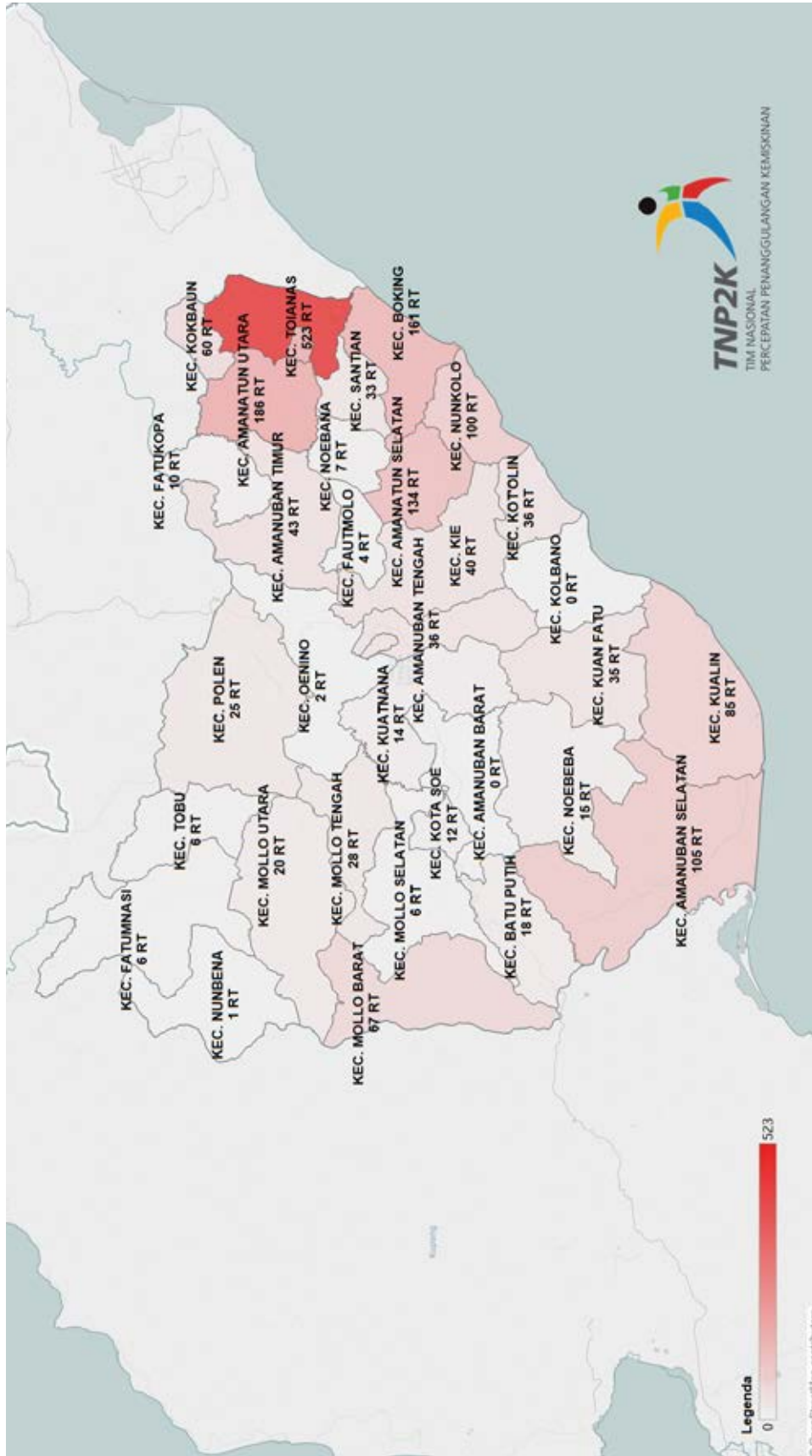

Sumber: Data Terpadu PPFM 2015, diolah TNP2K

NUSA TENGGARA TIMUR

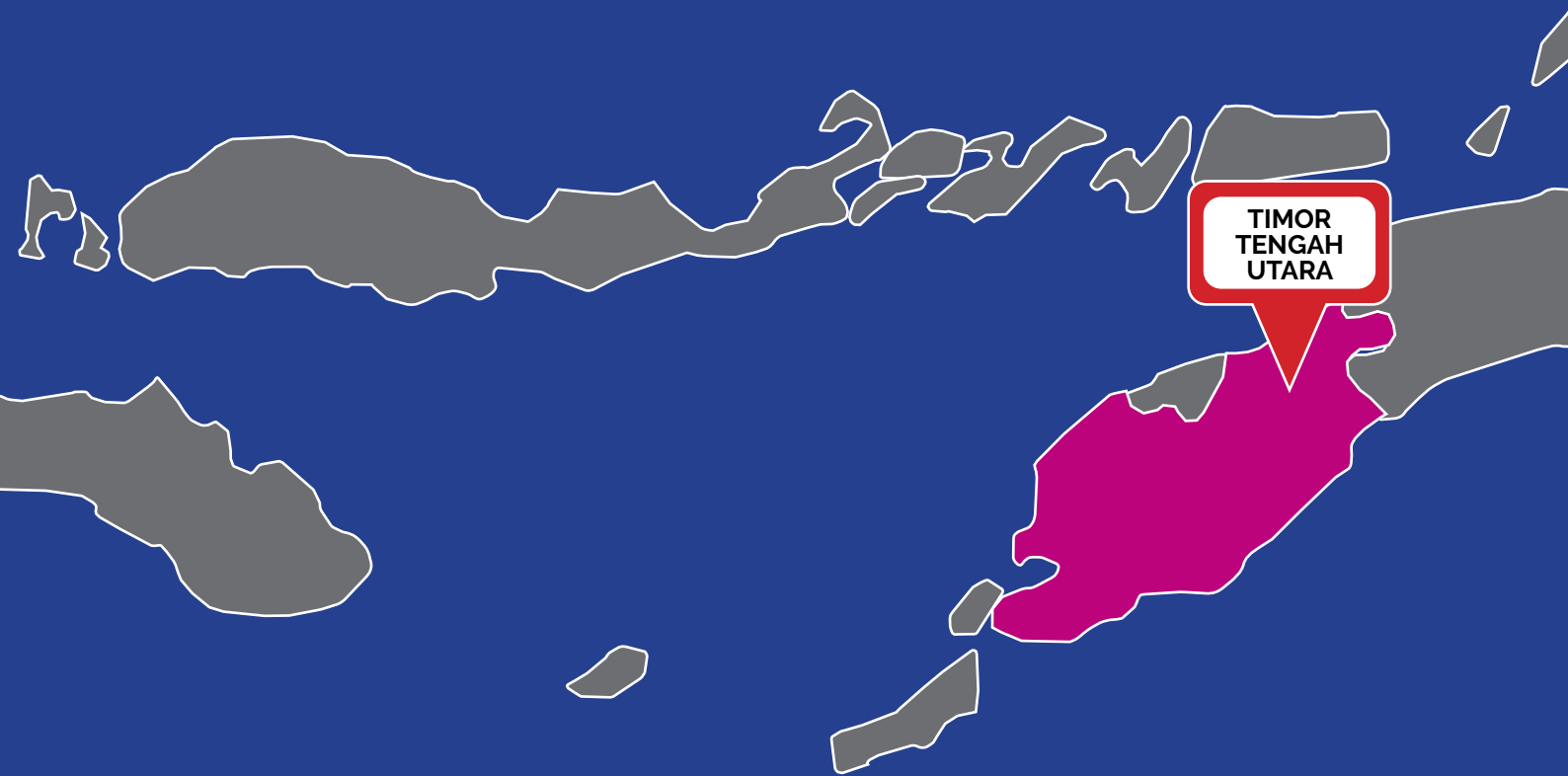

Jumlah Fasilitas Kesehatan Kabupaten Timor Tengah Utara

Kecamatan	Jumlah Desa	Puskesmas	Puskesmas Pembantu	Poliklinik / Balai Pengobatan	Tempat Praktek Dokter	Tempat Praktek Bidan	Poliindes	Posyandu	Poskesdes
BIBOKI ANLEU	9	1	4	0	0	0	6	31	1
BIBOKI FEOTLEU	5	1	1	0	0	0	4	12	0
BIBOKI MOENLEU	7	1	1	1	0	0	6	23	0
BIBOKI SELATAN	8	1	1	0	0	0	6	31	0
BIBOKI TANPAH	4	1	0	0	0	0	2	12	1
BIBOKI UTARA	10	1	2	0	0	0	7	25	0
BIKOMI NILULAT	6	1	1	0	0	0	4	10	1
BIKOMI SELATAN	10	1	1	0	0	0	6	21	2
BIKOMI TENGAH	9	1	1	0	0	0	8	16	0
BIKOMI UTARA	9	1	2	0	0	0	6	16	0
INSANA	17	1	4	1	0	1	15	44	0
INSANA BARAT	12	1	2	0	0	0	4	21	2
INSANA FAFINESU	6	1	0	0	0	0	4	10	1
INSANA TENGAH	7	1	4	0	0	0	4	21	4
INSANA UTARA	5	1	2	0	0	0	2	19	1
KOTA KEFAMENANU	9	1	1	4	11	1	9	39	0
MIOMAFFO BARAT	13	1	3	0	0	0	7	21	1
MIOMAFFO TENGAH	6	1	0	0	0	0	4	13	1
MIOMAFFO TIMUR	11	1	1	0	0	0	7	26	1
MUSI	6	1	1	0	0	0	4	9	1
MUTIS	4	1	3	0	0	0	2	20	0
NAIBENU	4	1	1	0	0	0	2	15	1
NOEMUTI	12	2	4	0	0	0	9	26	1
NOEMUTI TIMUR	4	1	2	1	0	0	1	10	0

Sumber: Podes 2014, diolah

Jumlah Puskesmas Per Kecamatan di Kabupaten Timor Tengah Utara

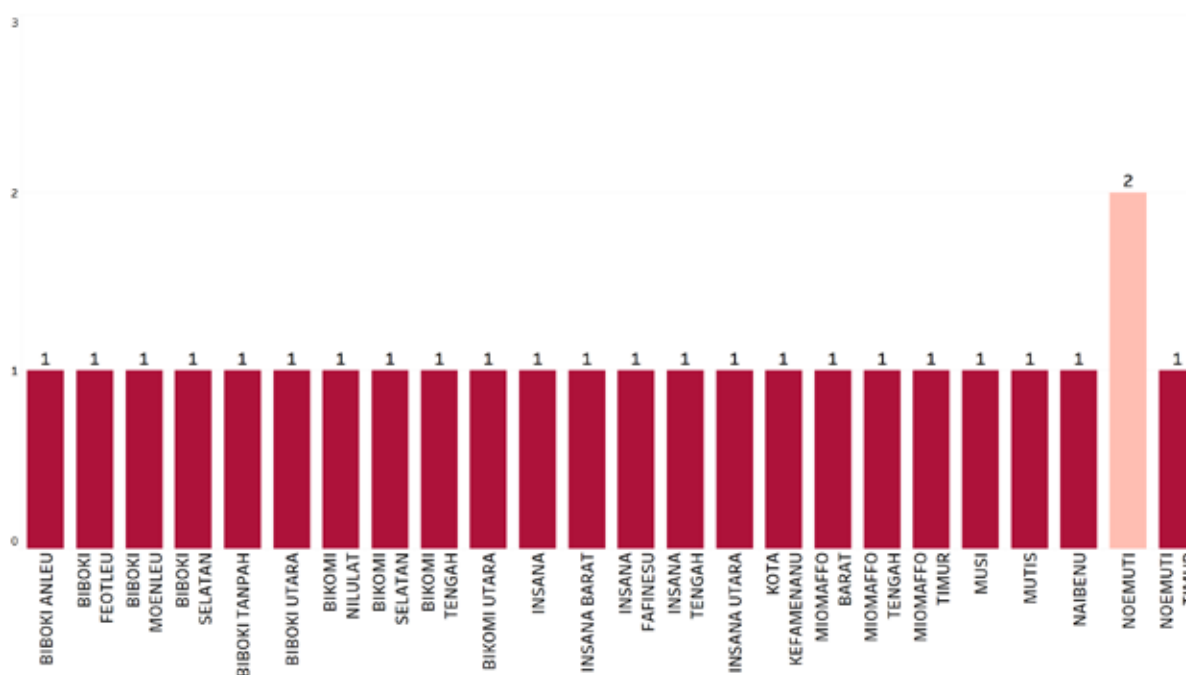

Sumber: Podes 2014, diolah

Jumlah Posyandu Per Kecamatan di Kabupaten Timor Tengah Utara

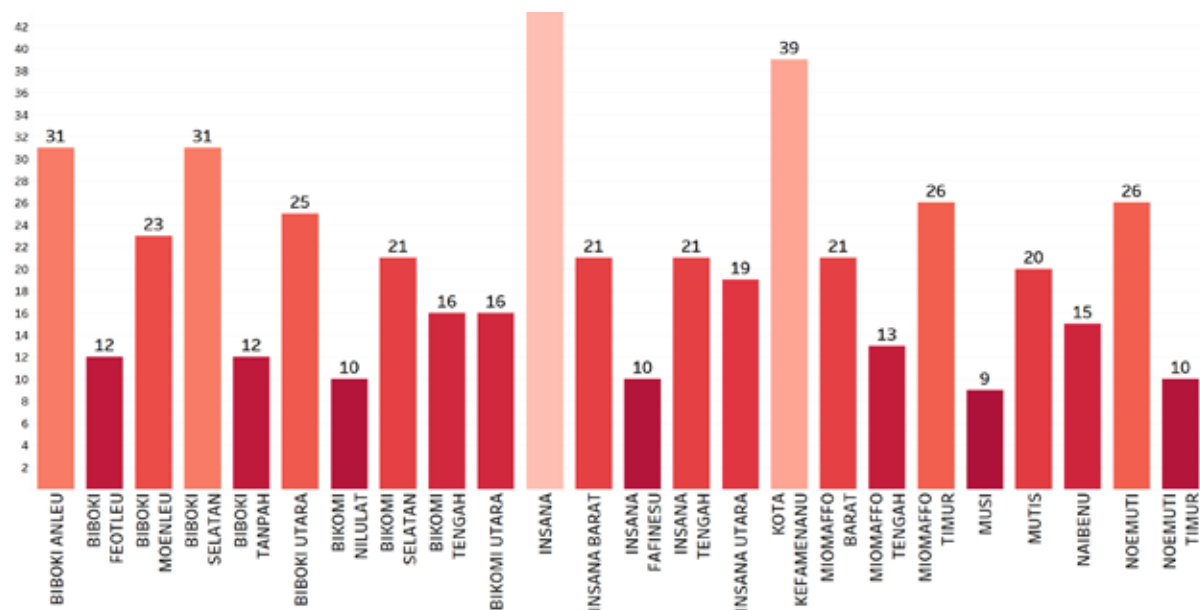

Sumber: Podes 2014, diolah

Jumlah Tenaga Kesehatan Per Kecamatan di Kabupaten Timor Tengah Utara

Kecamatan	Dokter	Dokter Gigi	Bidan	Lainnya	Dukun Bayi
BIBOKI ANLEU	1	1	15	14	15
BIBOKI FEOTLEU	1	0	5	8	6
BIBOKI MOENLEU	0	0	14	4	5
BIBOKI SELATAN	2	1	9	12	11
BIBOKI TANPAH	0	0	4	11	7
BIBOKI UTARA	1	1	9	28	15
BIKOMI NILULAT	0	0	8	0	13
BIKOMI SELATAN	0	0	7	4	19
BIKOMI TENGAH	0	0	5	1	11
BIKOMI UTARA	0	0	7	6	14
INSANA	1	1	32	20	14
INSANA BARAT	0	0	11	12	3
INSANA FAFINESU	0	0	12	10	18
INSANA TENGAH	1	0	8	11	9
INSANA UTARA	1	1	7	23	11
KOTA KEFAMENANU	12	7	58	90	4
MIOMAFFO BARAT	0	1	11	1	24
MIOMAFFO TENGAH	0	0	4	1	12
MIOMAFFO TIMUR	0	0	12	8	9
MUSI	1	0	6	1	5
MUTIS	1	0	6	7	16
NAIBENU	0	0	5	4	6
NOEMUTI	0	0	14	0	14
NOEMUTI TIMUR	0	0	5	4	7

Sumber: Podes 2014, diolah

Jumlah Dokter Per Kecamatan di Kabupaten Timor Tengah Utara

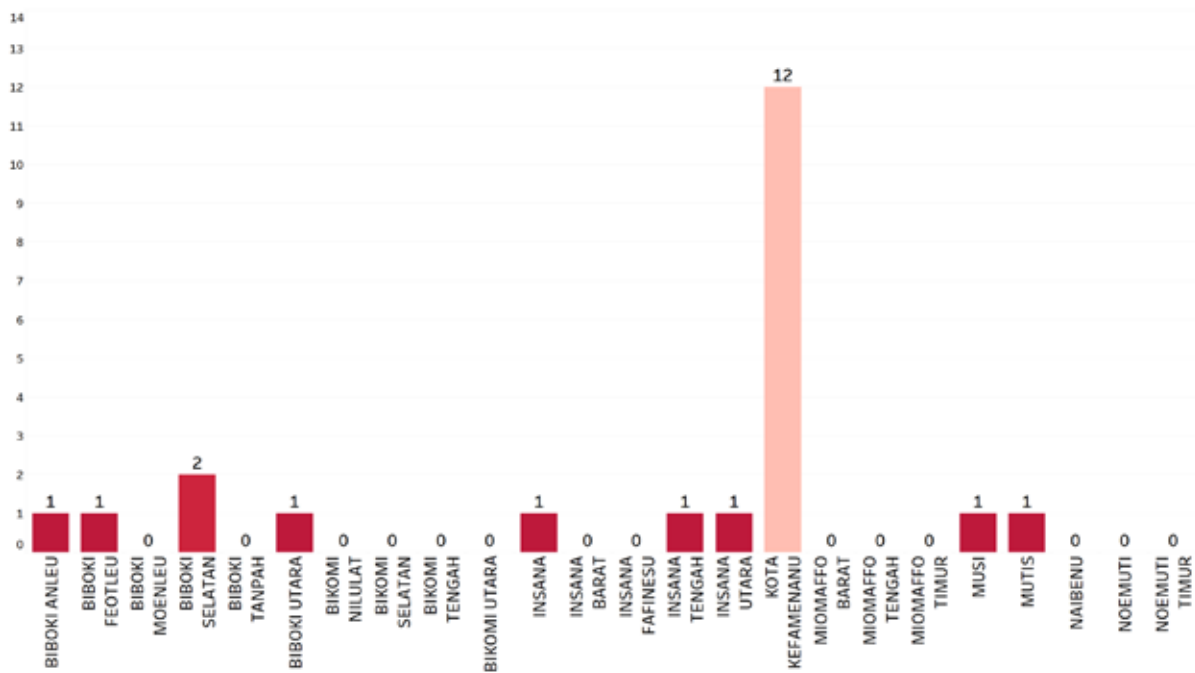

Sumber: Podes 2014, diolah

Jumlah Bidan Per Kecamatan di Kabupaten Timor Tengah Utara

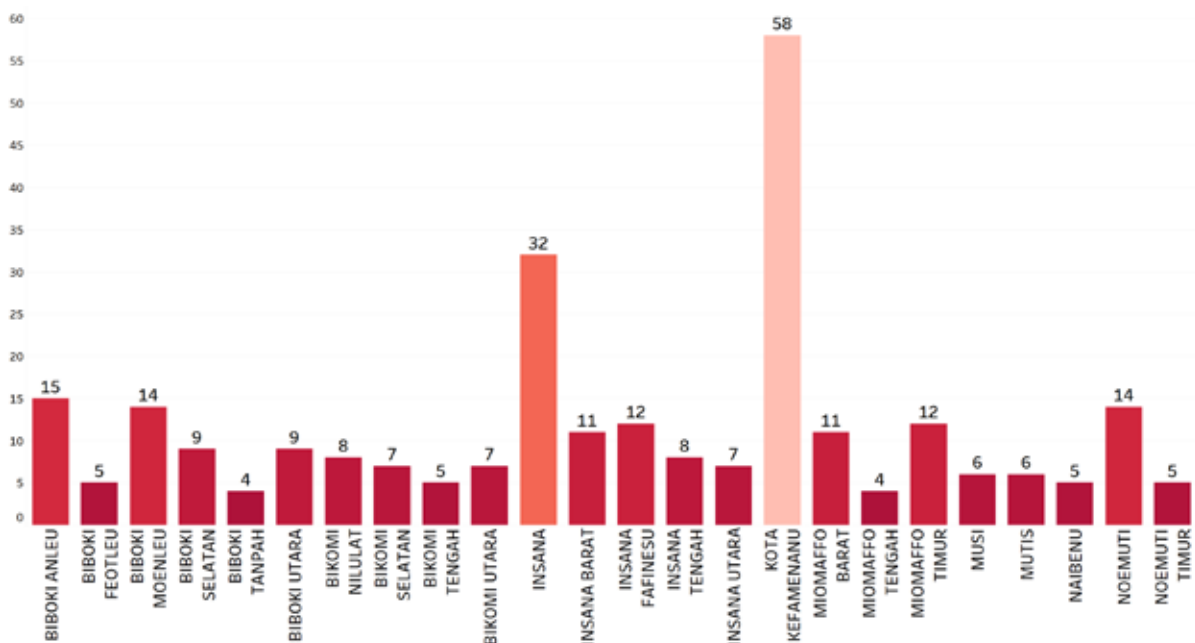

Sumber: Podes 2014, diolah

Jumlah Dokter per Puskesmas Per Kecamatan di Kabupaten Timor Tengah Utara

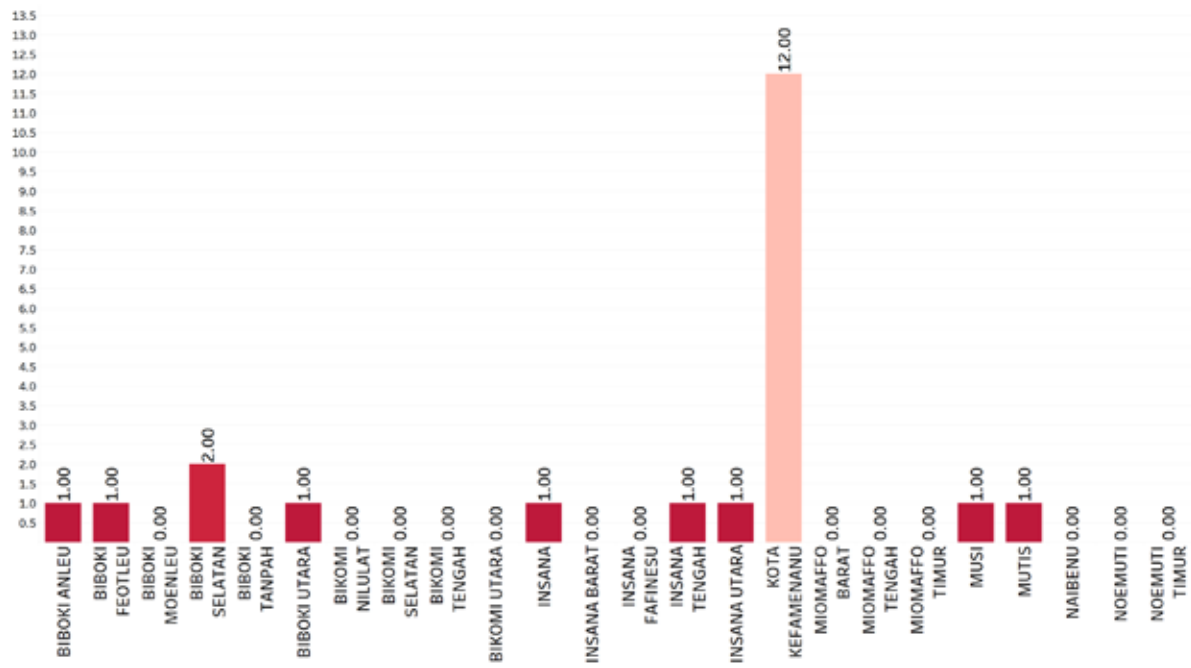

Sumber: Podes 2014, diolah

Jumlah Rumah Tangga 40% terendah dengan Sumber Air Minum Tidak Terlindungi per Kecamatan di Kabupaten Timor Tengah Utara

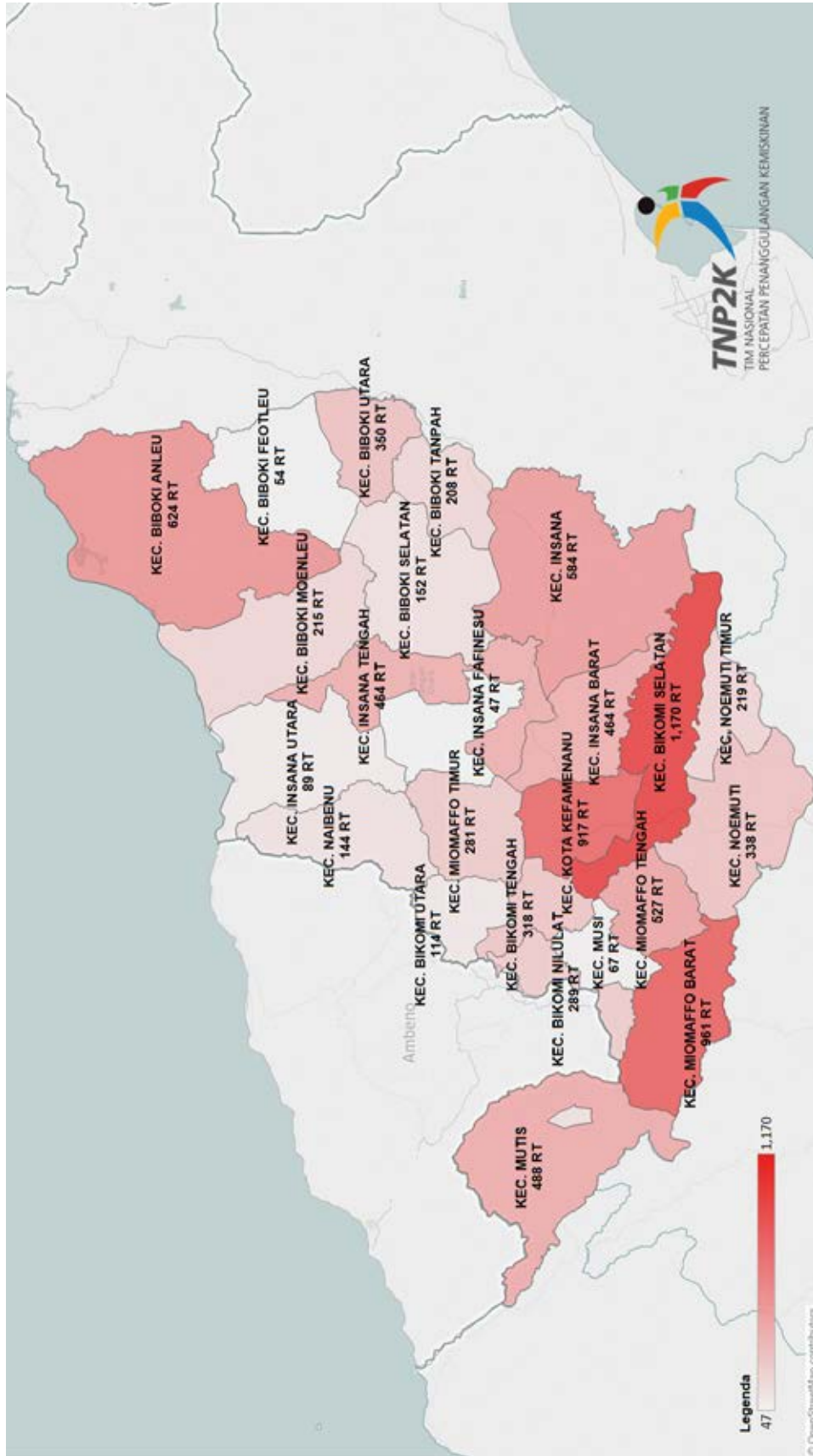

Sumber: Data Terpadu PPFM 2015, diolah TNP2K

Jumlah Rumah Tangga 40% terendah yang Tidak Menggunakan Tangki Septik, SPAL dan Lubang Tanah per Kecamatan di Kabupaten Timor Tengah Utara

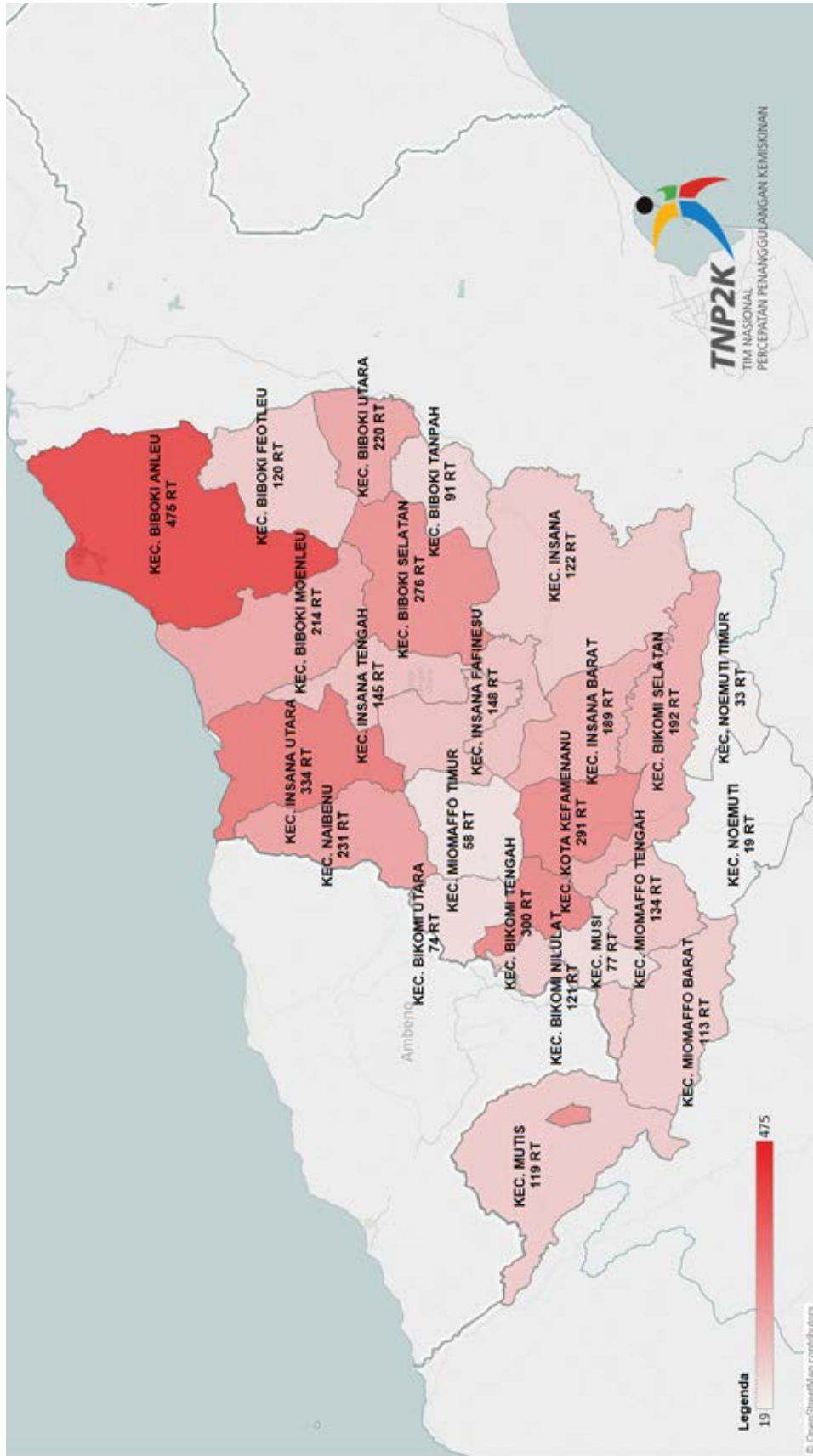

Sumber: Data Terpadu PPFM 2015, diolah TNP2K

NUSA TENGGARA TIMUR



Jumlah Fasilitas Kesehatan Kabupaten Alor

Kecamatan	Jumlah Desa	Puskesmas	Puskesmas Pembantu	Poliklinik/ Balai Pengobatan	Tempat Praktek Dokter	Tempat Praktek Bidan	Polindes	Posyandu	Poskesdes
ALOR BARAT DAYA	20	2	6	0	0	0	4	51	4
ALOR BARAT LAUT	19	2	5	0	1	0	5	47	7
ALOR SELATAN	14	2	4	0	0	0	1	25	1
ALOR TENGAH UTARA	14	2	2	0	0	1	4	24	6
ALOR TIMUR	10	4	4	0	0	0	1	26	2
ALOR TIMUR LAUT	8	1	3	1	0	0	2	23	2
KABOLA	5	1	3	0	0	0	1	15	0
LEMBUR	6	0	1	0	0	0	1	12	4
MATARU	7	1	3	0	0	0	4	20	2
PANTAR	11	1	1	0	0	0	1	23	1
PANTAR BARAT	7	1	0	0	0	0	0	10	0
PANTAR BARAT LAUT	7	2	3	0	0	0	0	11	2
PANTAR TENGAH	10	1	3	0	0	0	0	17	2
PANTAR TIMUR	11	4	0	0	0	0	0	25	1
PULAU PURA	6	1	1	0	0	0	0	13	2
PUREMAN	4	1	1	0	0	0	0	15	0
TELUK MUTIARA	16	1	2	2	4	3	1	46	1

Sumber: Podes 2014, diolah

Jumlah Puskesmas Per Kecamatan di Kabupaten Alor

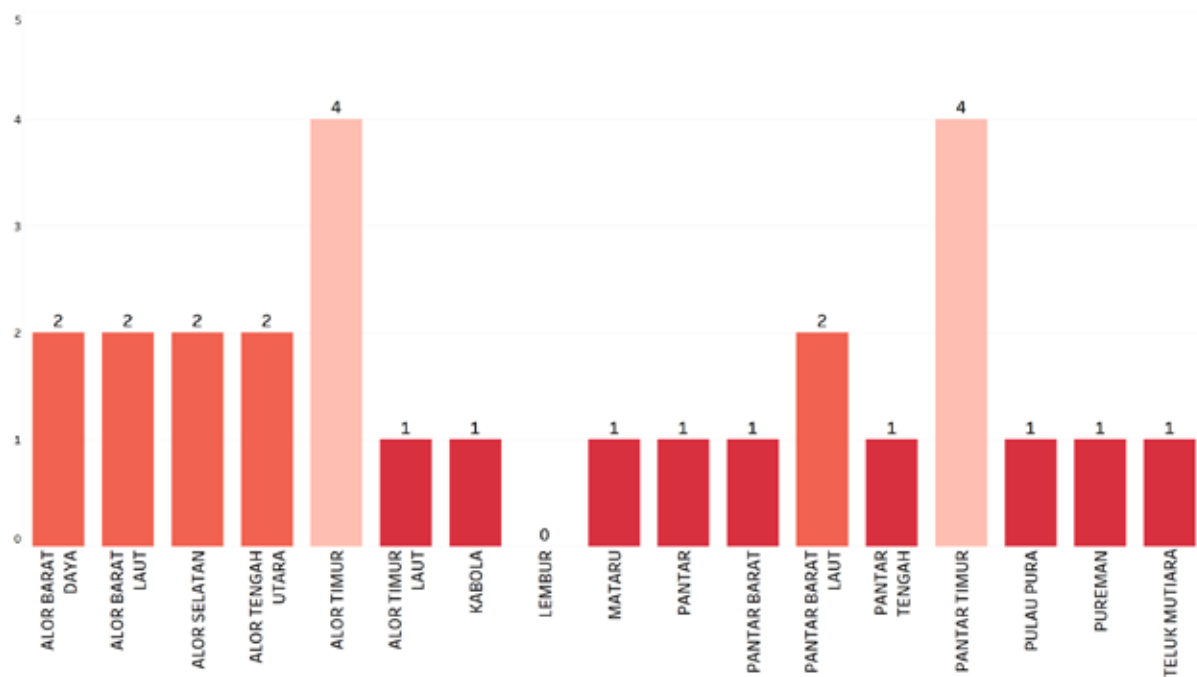

Sumber: Podes 2014, diolah

Jumlah Posyandu Per Kecamatan di Kabupaten Alor

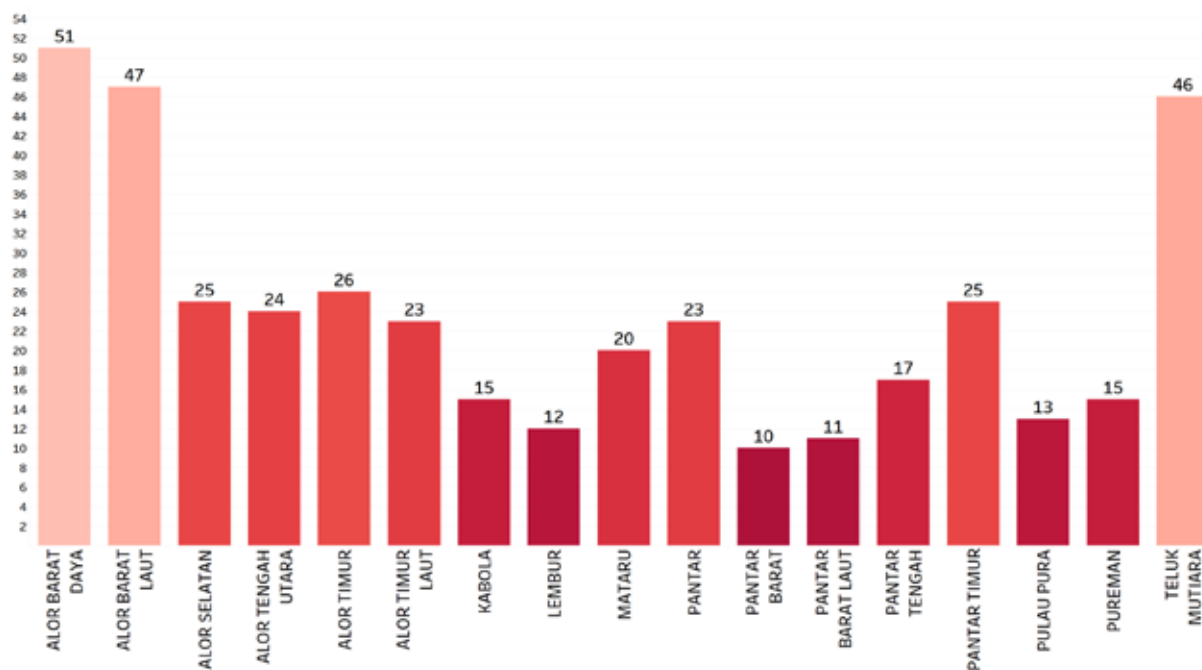

Sumber: Podes 2014, diolah

Jumlah Tenaga Kesehatan Per Kecamatan di Kabupaten Alor

Kecamatan	Dokter	Dokter Gigi	Bidan	Lainnya	Dukun Bayi
ALOR BARAT DAYA	0	0	26	17	78
ALOR BARAT LAUT	2	1	43	24	64
ALOR SELATAN	1	1	18	11	52
ALOR TENGAH UTARA	3	0	15	34	59
ALOR TIMUR	1	0	6	20	38
ALOR TIMUR LAUT	0	0	6	5	31
KABOLA	0	0	4	8	8
LEMBUR	0	0	3	0	22
MATARU	1	1	5	5	25
PANTAR	1	1	20	14	25
PANTAR BARAT	0	0	2	3	25
PANTAR BARAT LAUT	0	0	4	6	17
PANTAR TENGAH	0	1	5	6	33
PANTAR TIMUR	0	0	15	20	38
PULAU PURA	1	0	1	0	24
PUREMAN	0	0	5	10	10
TELUK MUTIARA	4	2	118	136	38

Sumber: Podes 2014, diolah

Jumlah Dokter Per Kecamatan di Kabupaten Alor

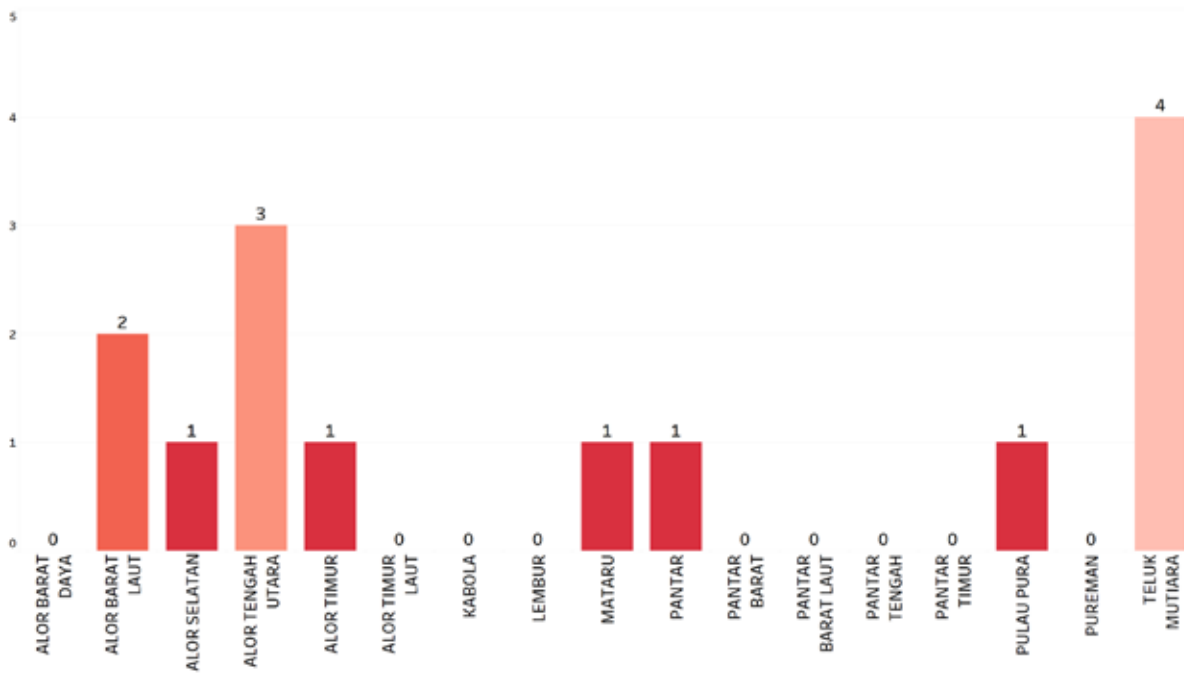

Sumber: Podes 2014, diolah

Jumlah Bidan Per Kecamatan di Kabupaten Alor

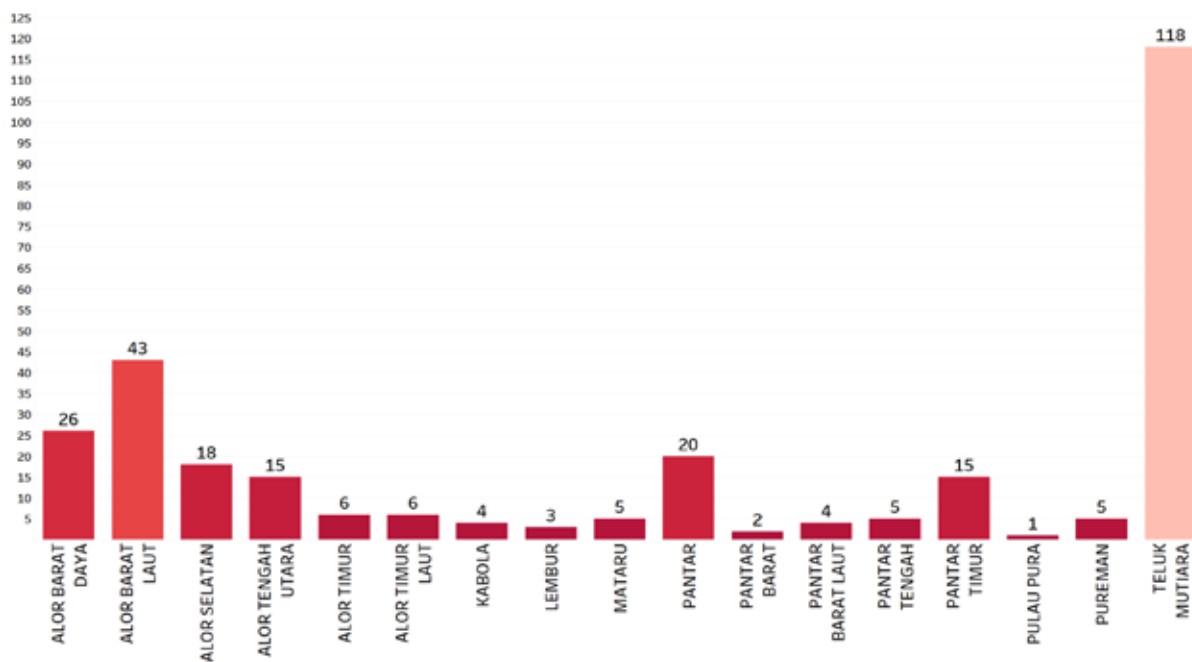

Sumber: Podes 2014, diolah

Jumlah Dokter per Puskesmas Per Kecamatan di Kabupaten Alor

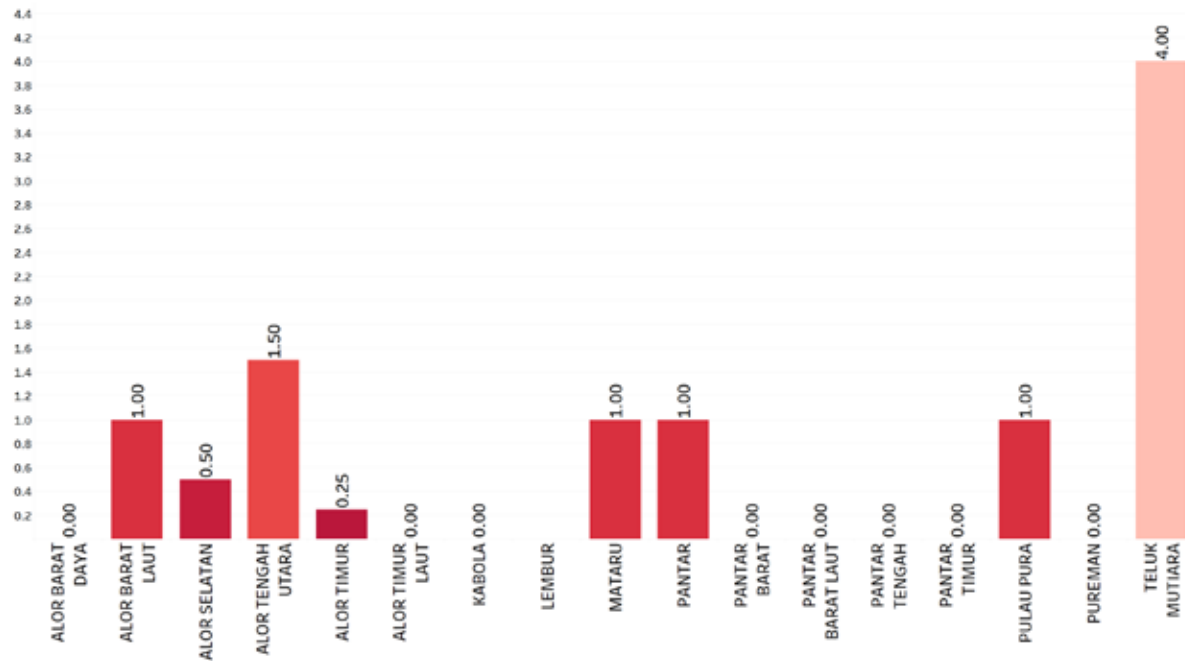

Sumber: Podes 2014, diolah

Jumlah Rumah Tangga 40% terendah dengan Sumber Air Minum Tidak Terlindungi per Kecamatan di Kabupaten Alor

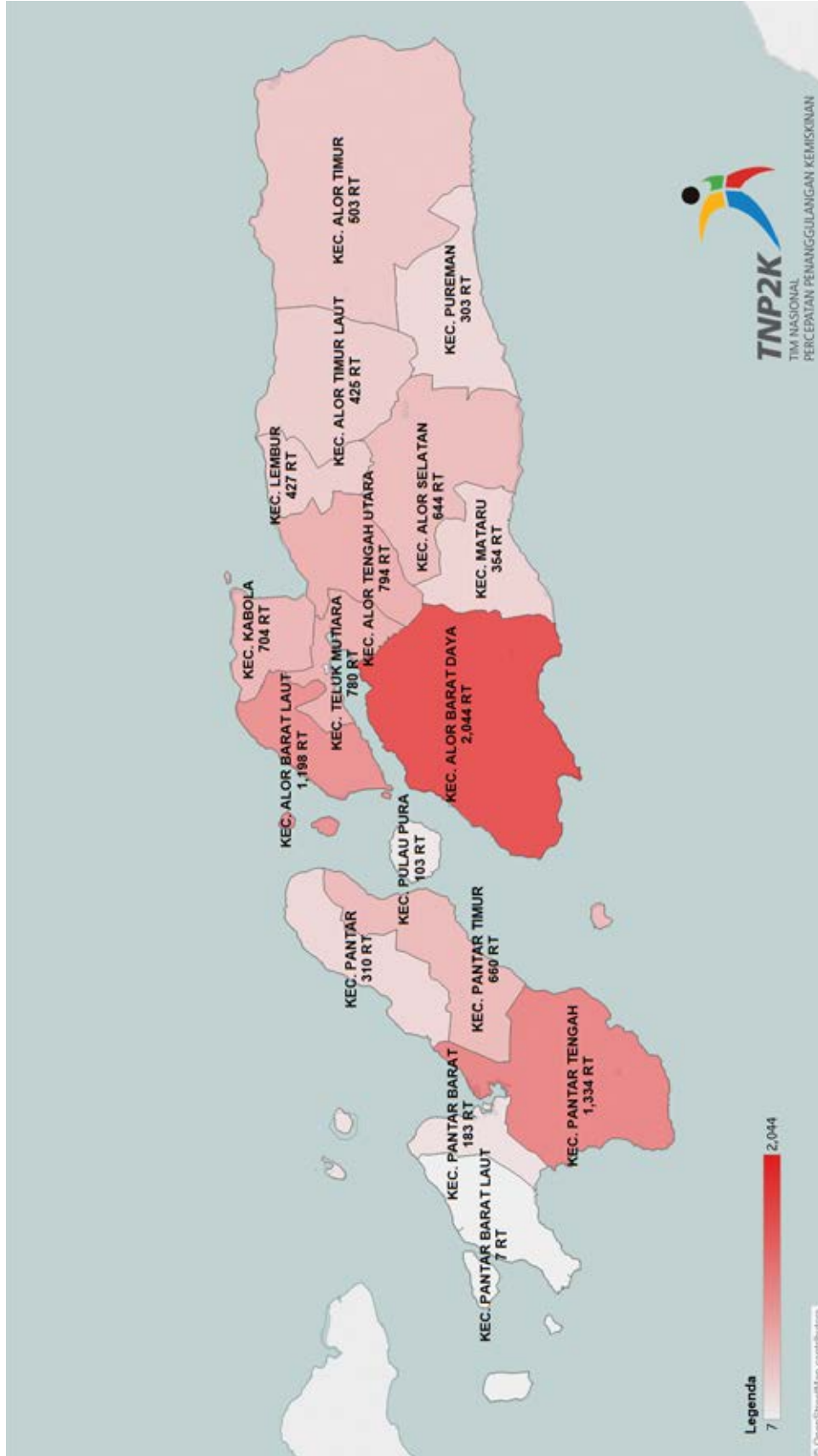

Sumber: Data Terpadu PPFM 2015, diolah TNP2K

Jumlah Rumah Tangga 40% terendah yang Tidak Memiliki Fasilitas Tempat Buang Air Besar per Kecamatan di Kabupaten Alor

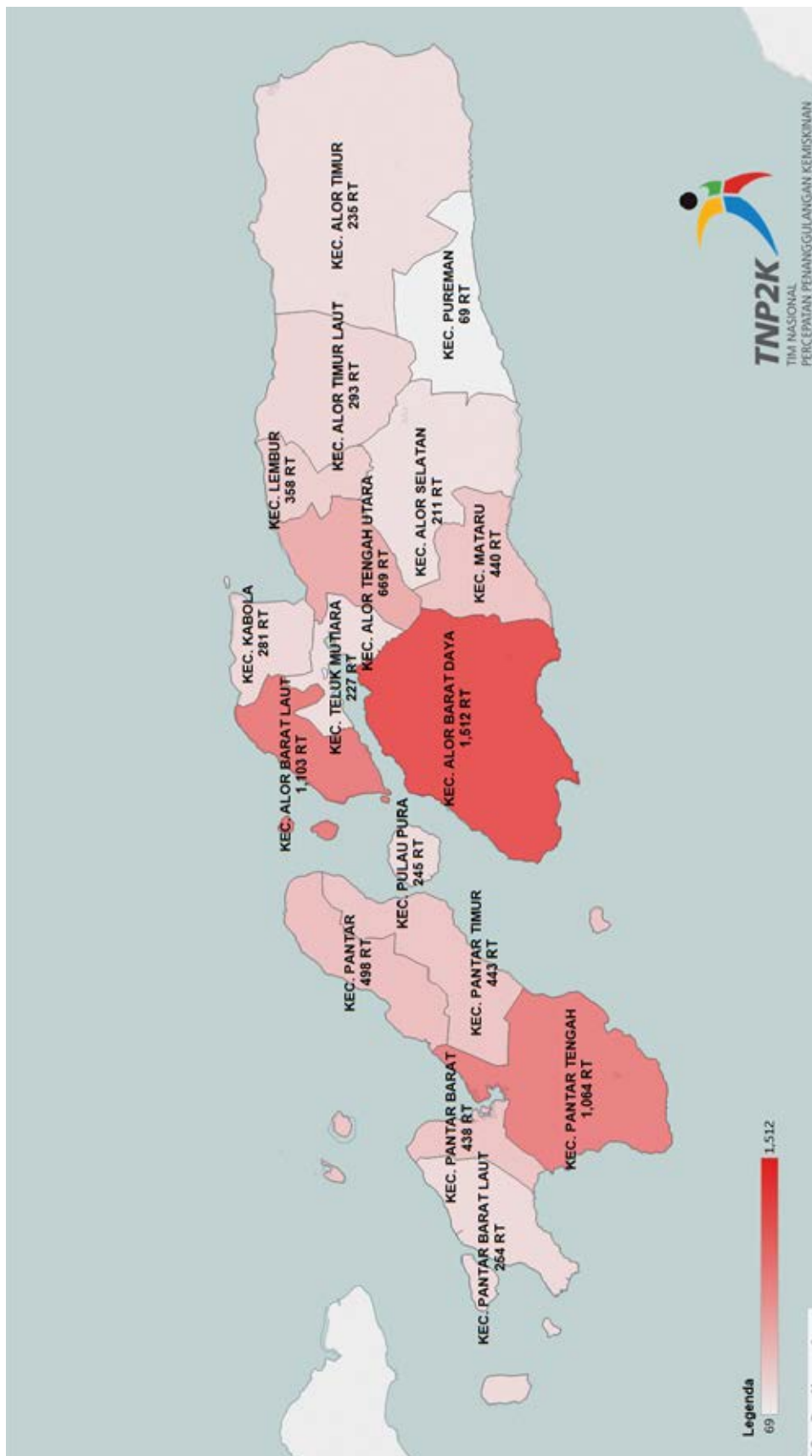

Sumber: Data Terpadu PPFM 2015, diolah TNP2K

Jumlah Rumah Tangga 40% terendah yang Tidak Menggunakan Tangki Septik, SPAL dan Lubang Tanah per Kecamatan di Kabupaten Alor

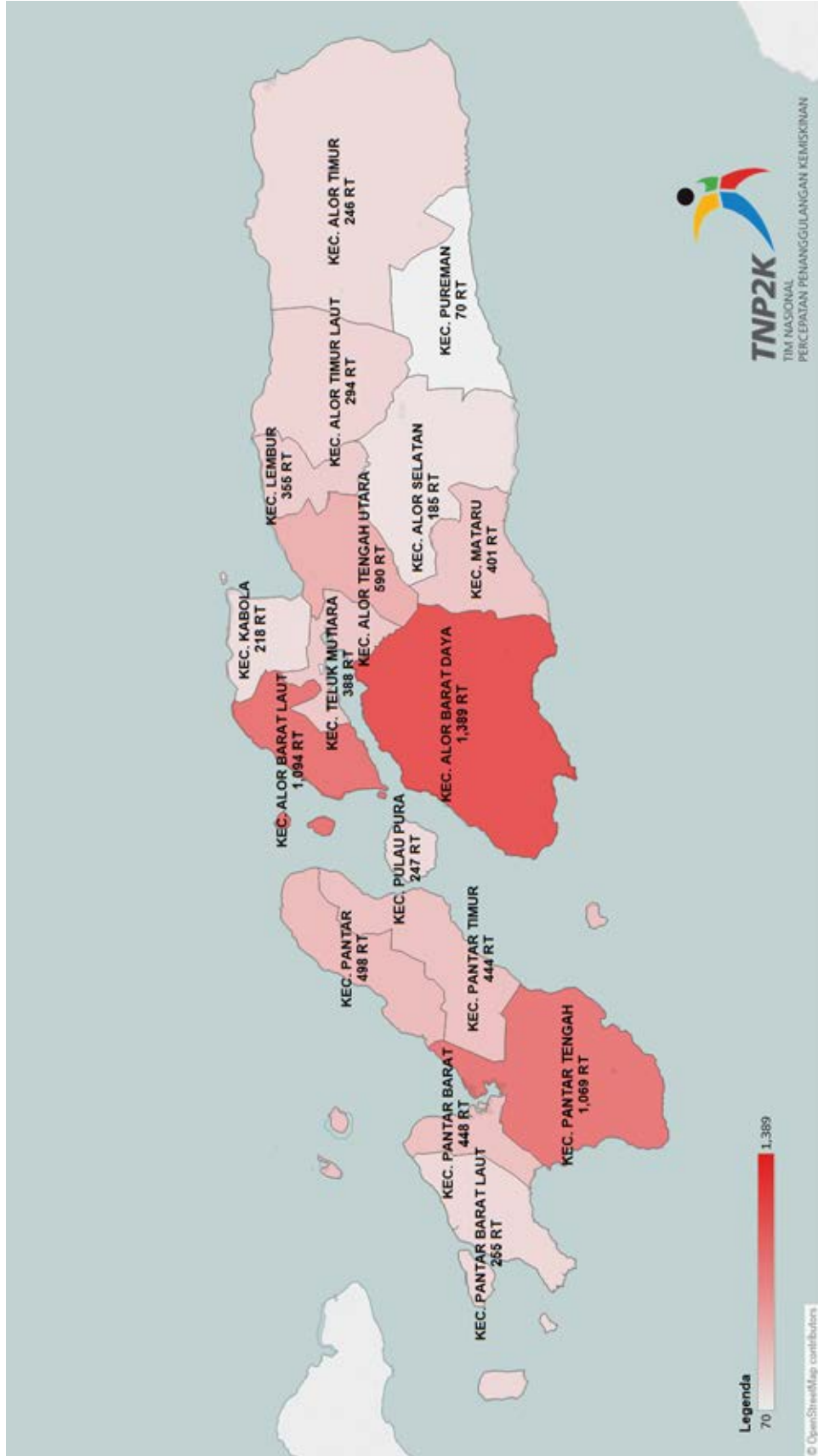

Sumber: Data Terpadu PPFM 2015, diolah TNP2K

NUSA TENGGARA TIMUR

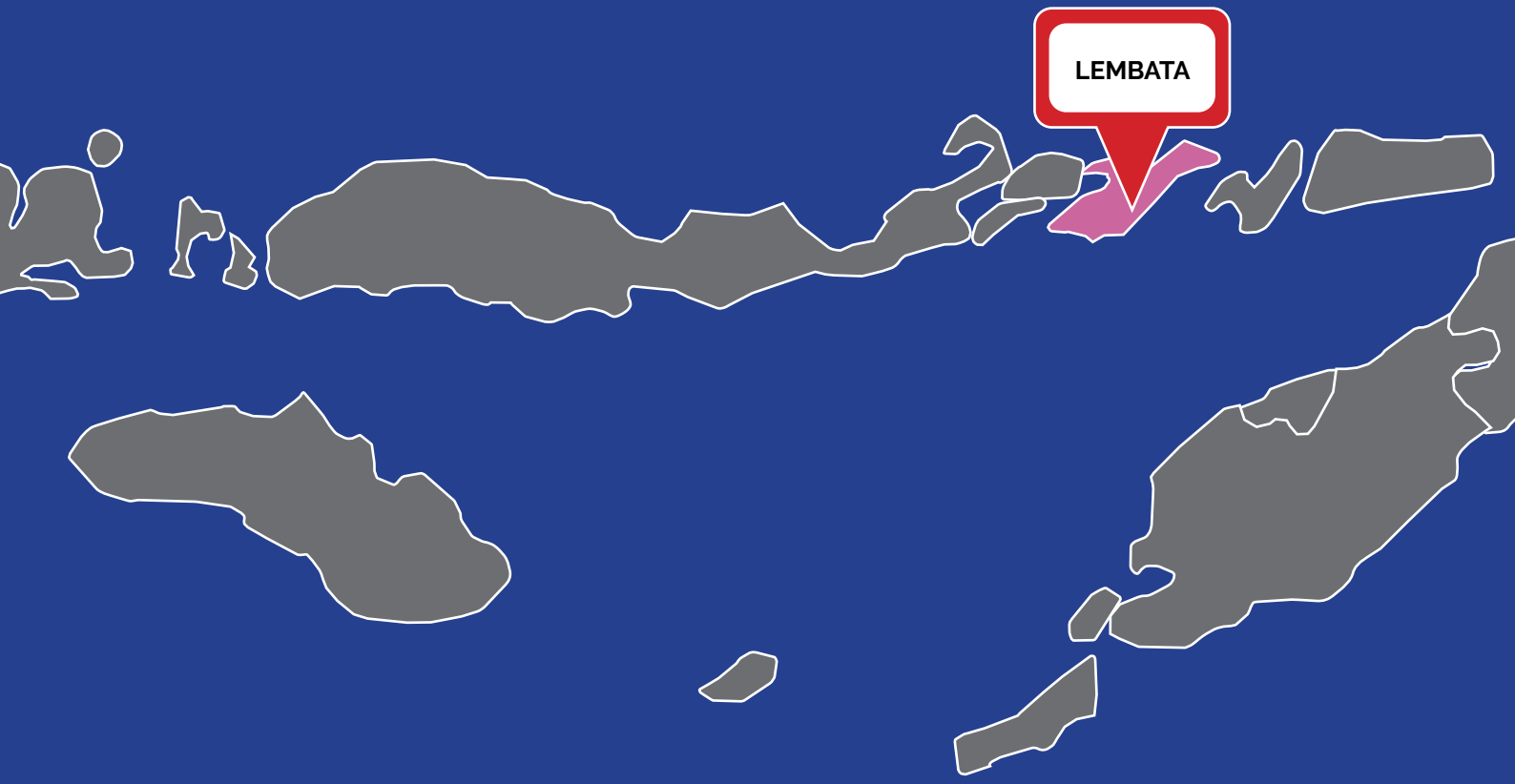

Jumlah Fasilitas Kesehatan Kabupaten Lembata

Kecamatan	Jumlah Desa	Puskesmas	Puskesmas Pembantu	Poliklinik / Balai Pengobatan	Tempat Praktek Dokter	Tempat Praktek Bidan	Polindes	Posyandu	Poskesdes
ATADEI	15	1	4	1	0	0	5	15	4
BUYASARI	20	1	4	0	0	0	17	34	2
ILE APE	17	1	2	0	1	4	9	17	1
ILE APE TIMUR	9	1	2	0	0	0	5	14	2
LEBATUKAN	17	1	5	0	0	0	4	21	4
NAGAWUTUNG	18	1	3	1	0	0	9	33	1
NUBATUKAN	18	1	1	0	8	2	9	35	1
OMESURI	22	1	4	0	1	1	7	30	6
WULANDONI	15	1	4	0	0	0	4	26	6

Sumber: Podes 2014, diolah

Jumlah Puskesmas Per Kecamatan di Kabupaten Lembata

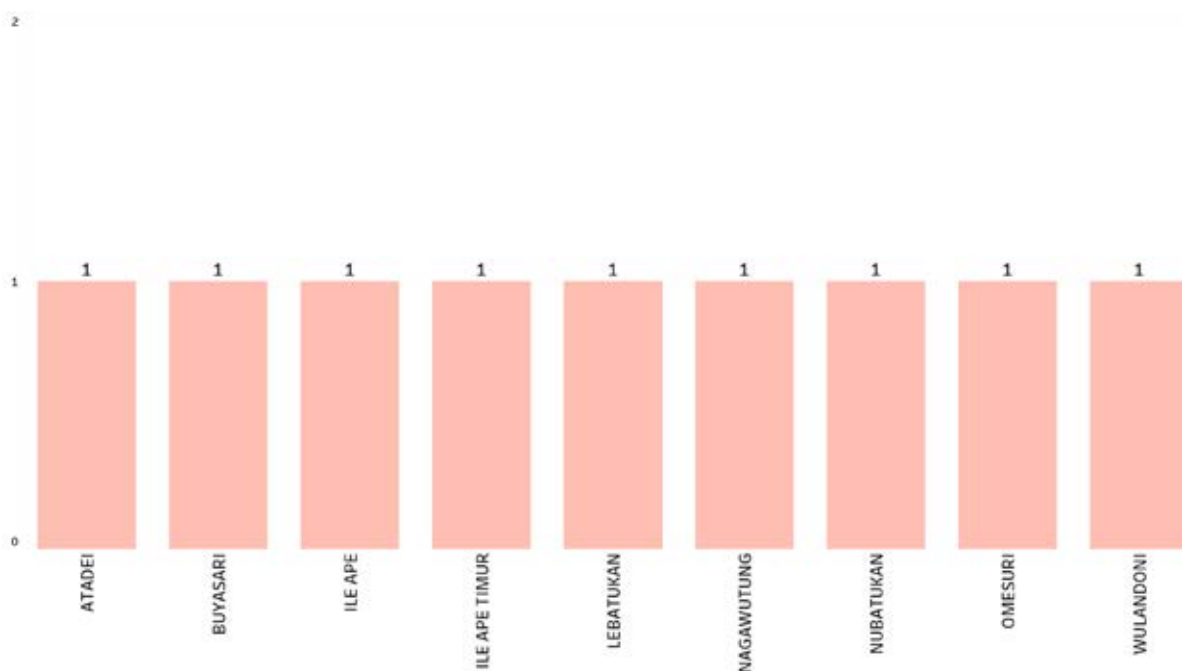

Sumber: Podes 2014, diolah

Jumlah Posyandu Per Kecamatan di Kabupaten Lembata

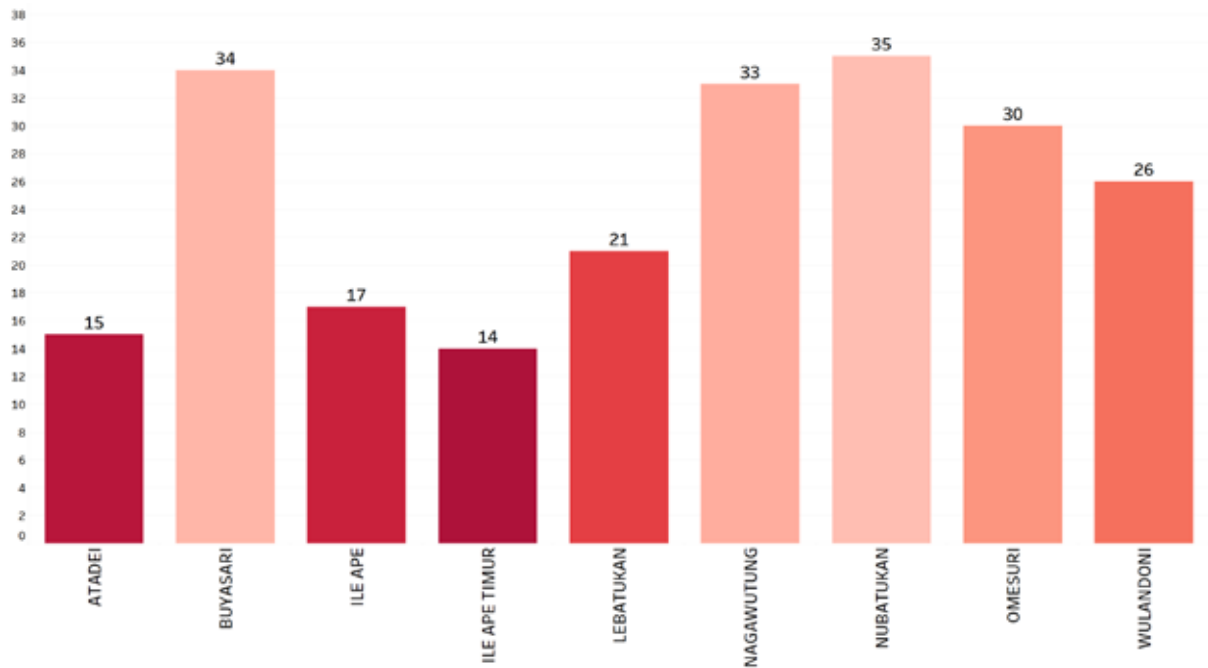

Sumber: Podes 2014, diolah

Jumlah Tenaga Kesehatan Per Kecamatan di Kabupaten Lembata

Kecamatan	Dokter	Dokter Gigi	Bidan	Lainnya	Dukun Bayi
ATADEI	1	0	23	29	32
BUYASARI	1	0	19	11	26
ILE APE	0	1	17	19	22
ILE APE TIMUR	1	0	11	11	17
LEBATUKAN	0	1	16	7	23
NAGAWUTUNG	1	1	19	8	16
NUBATUKAN	9	0	61	109	20
OMESURI	1	0	23	15	8
WULANDONI	1	1	31	11	18

Sumber: Podes 2014, diolah

Jumlah Dokter Per Kecamatan di Kabupaten Lembata

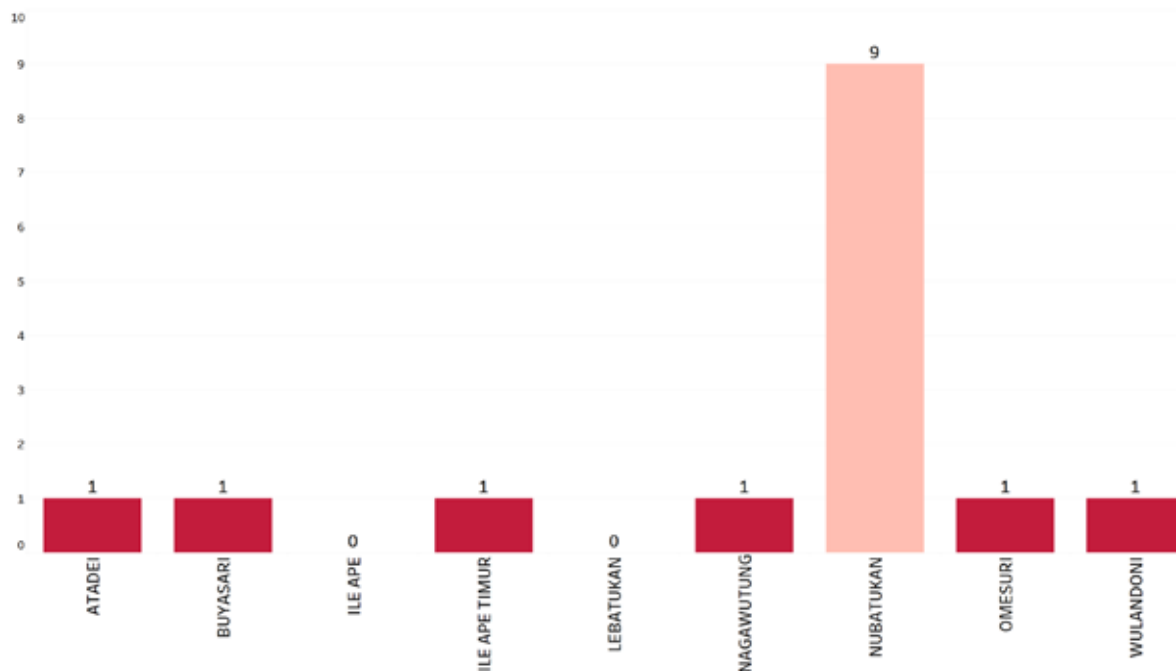

Sumber: Podes 2014, diolah

Jumlah Bidan Per Kecamatan di Kabupaten Lembata

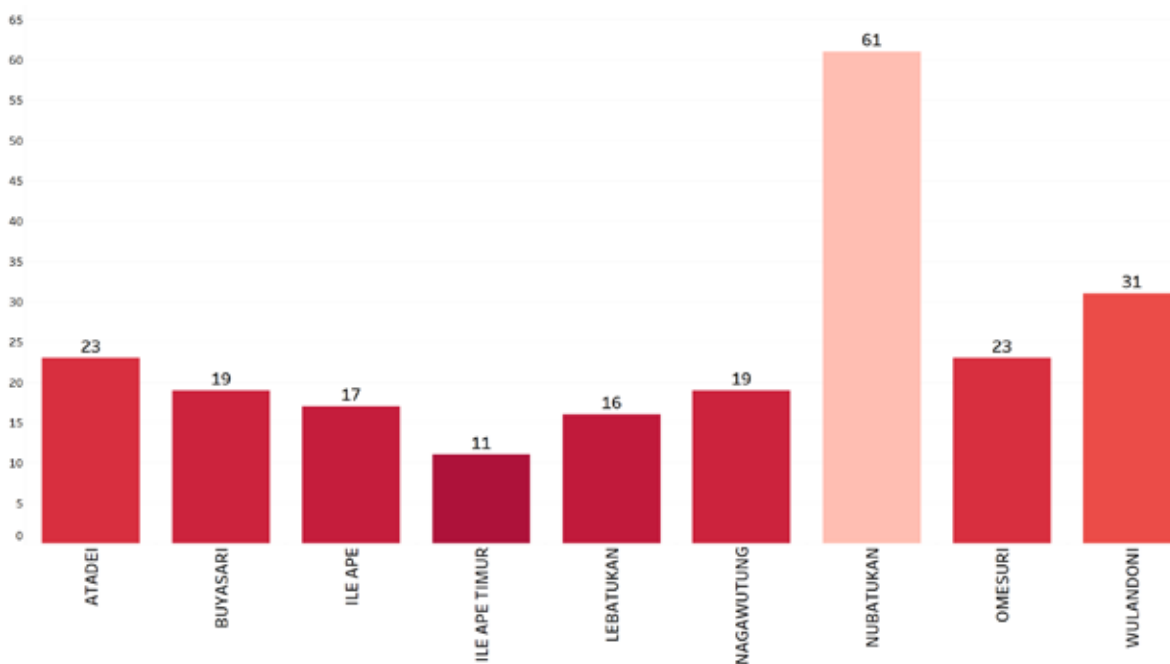

Sumber: Podes 2014, diolah

Jumlah Dokter per Puskesmas Per Kecamatan di Kabupaten Lembata

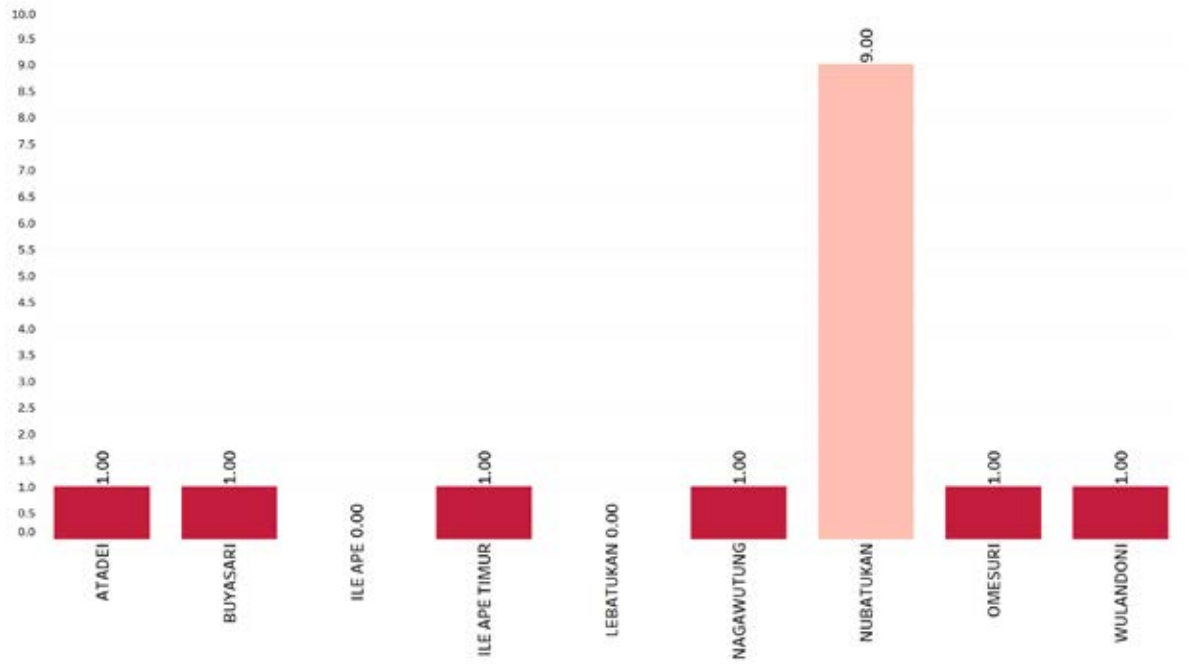

Sumber: Podes 2014, diolah

Jumlah Rumah Tangga 40% terendah dengan Sumber Air Minum Tidak Terlindungi per Kecamatan di Kabupaten Lembata

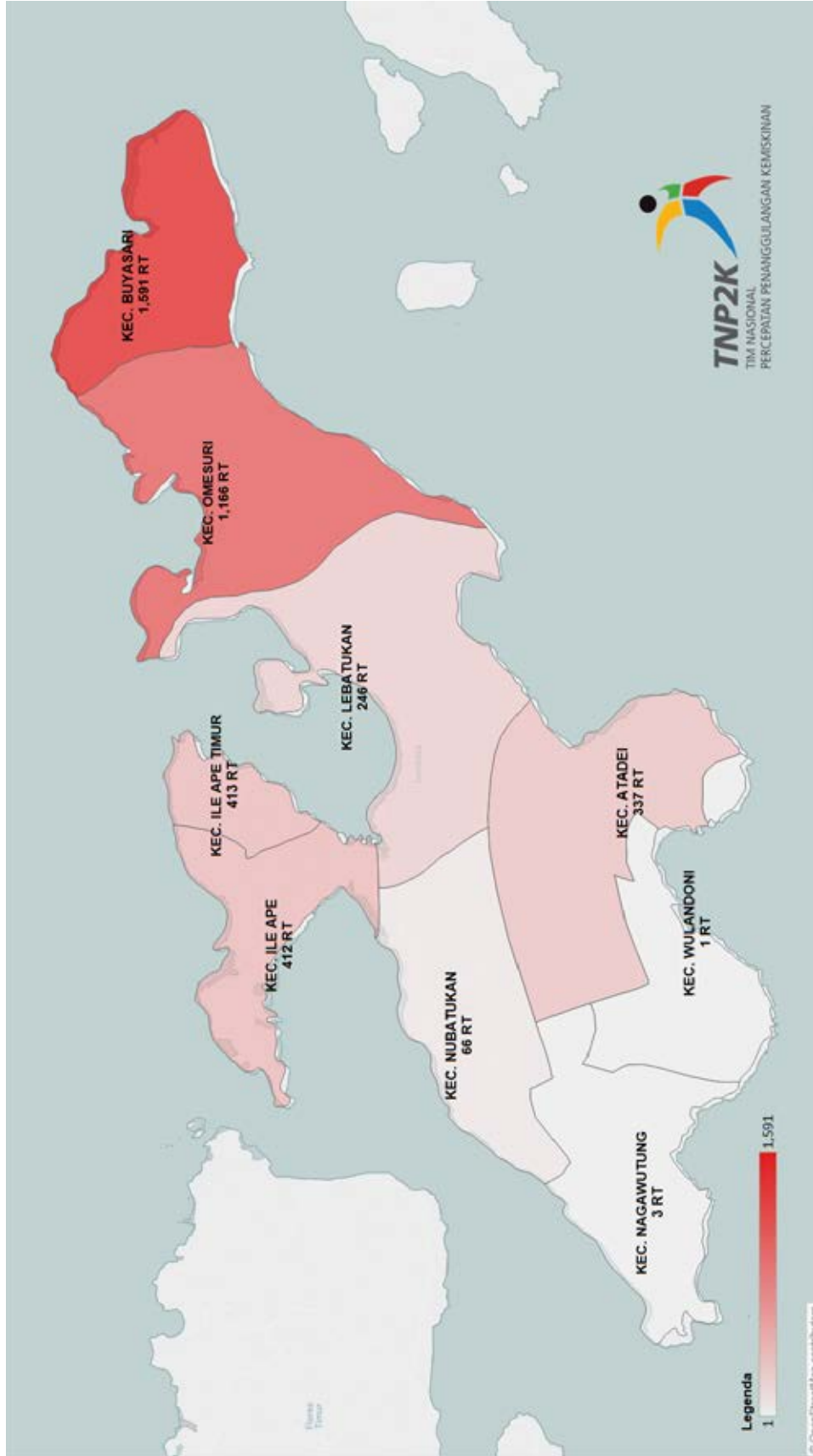

Sumber: Data Terpadu PPFM 2015, diolah TNP2K

Jumlah Rumah Tangga 40% terendah yang Tidak Memiliki Fasilitas Tempat Buang Air Besar per Kecamatan di Kabupaten Lembata

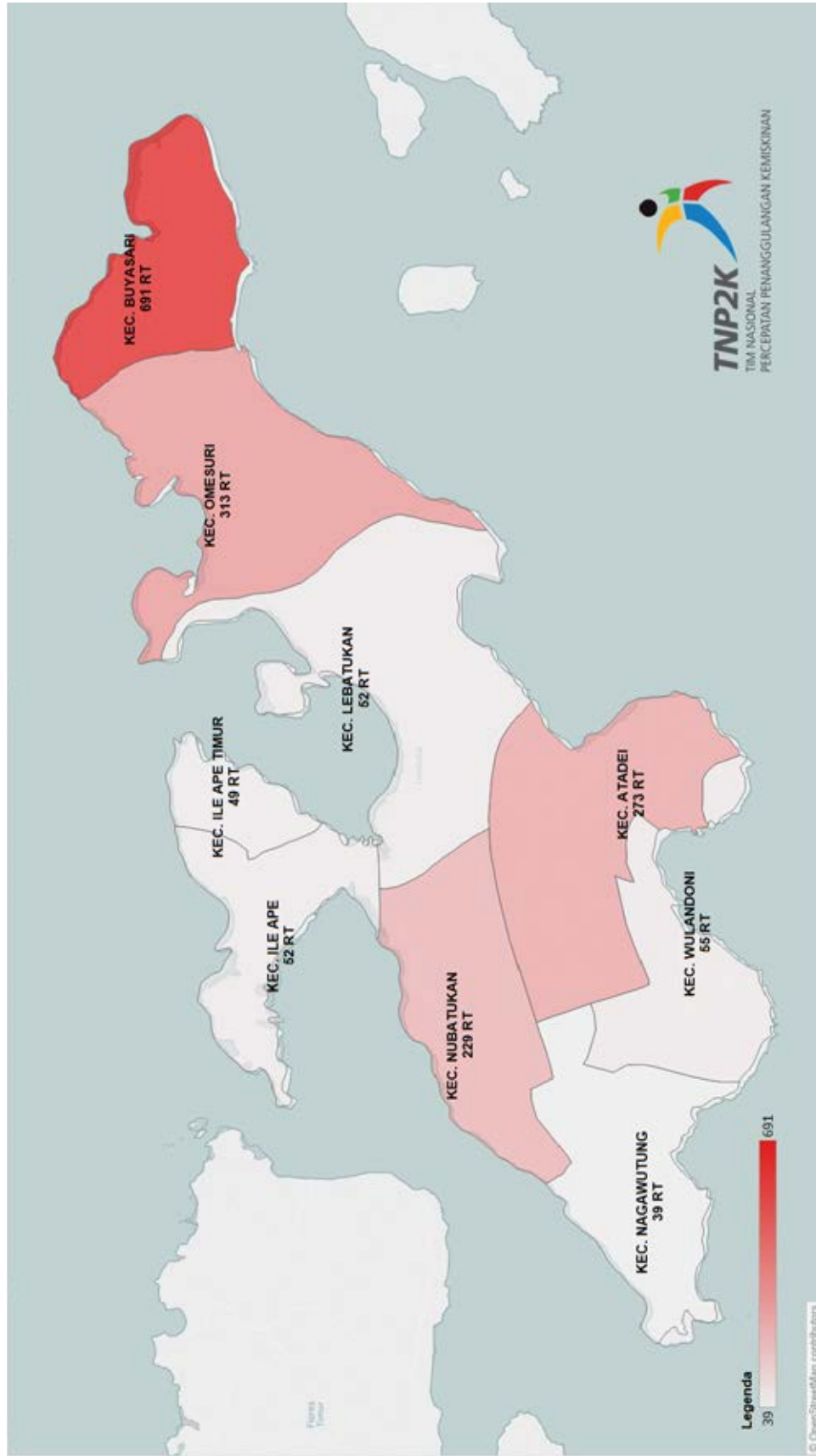

Sumber: Data Terpadu PPFM 2015, diolah TNP2K

Jumlah Rumah Tangga 40% terendah yang Tidak Menggunakan Tangki Septik, SPAL dan Lubang Tanah per Kecamatan di Kabupaten Lembata

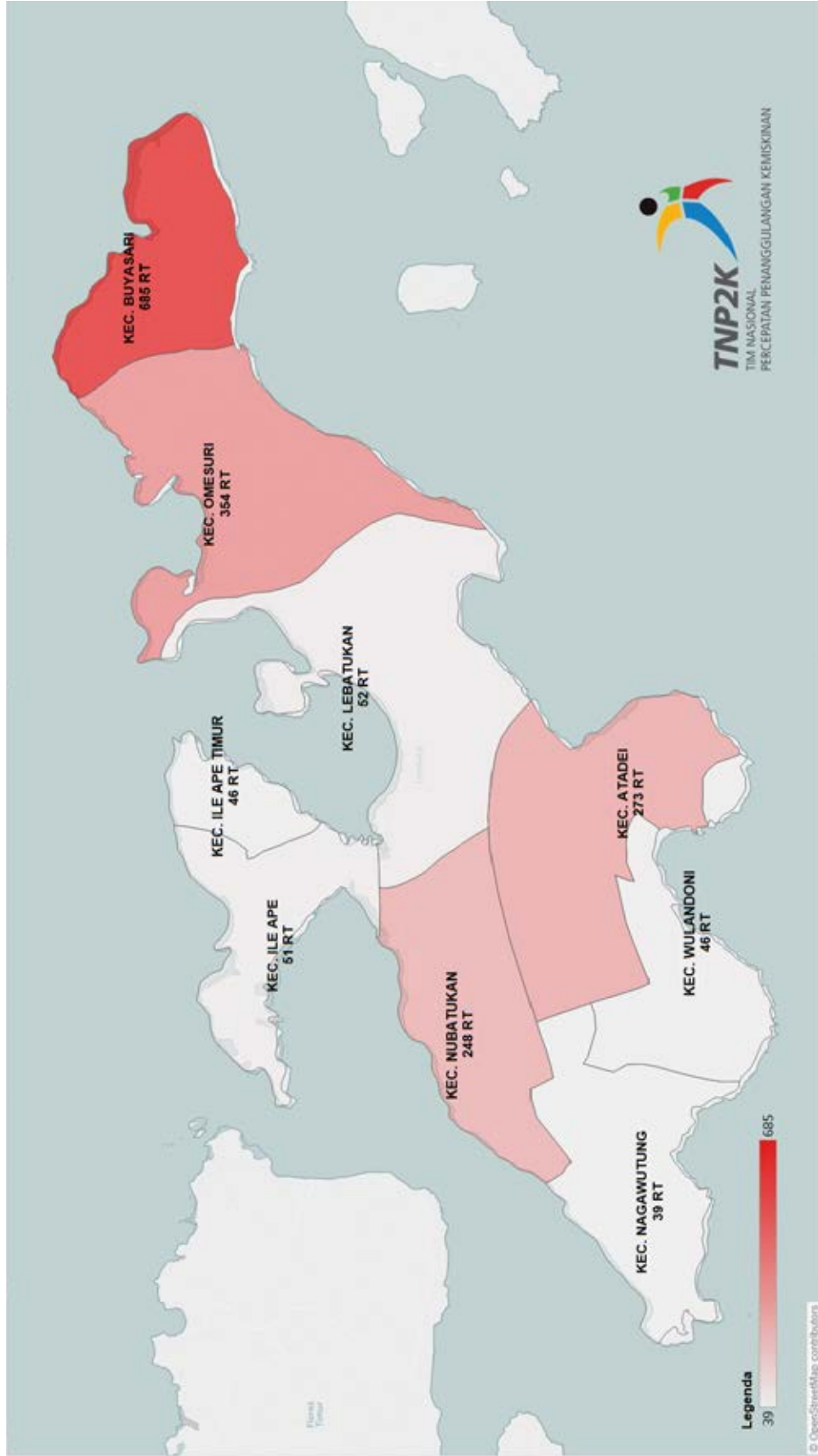

Sumber: Data Terpadu PPFM 2015, diolah TNP2K

NUSA TENGGARA TIMUR

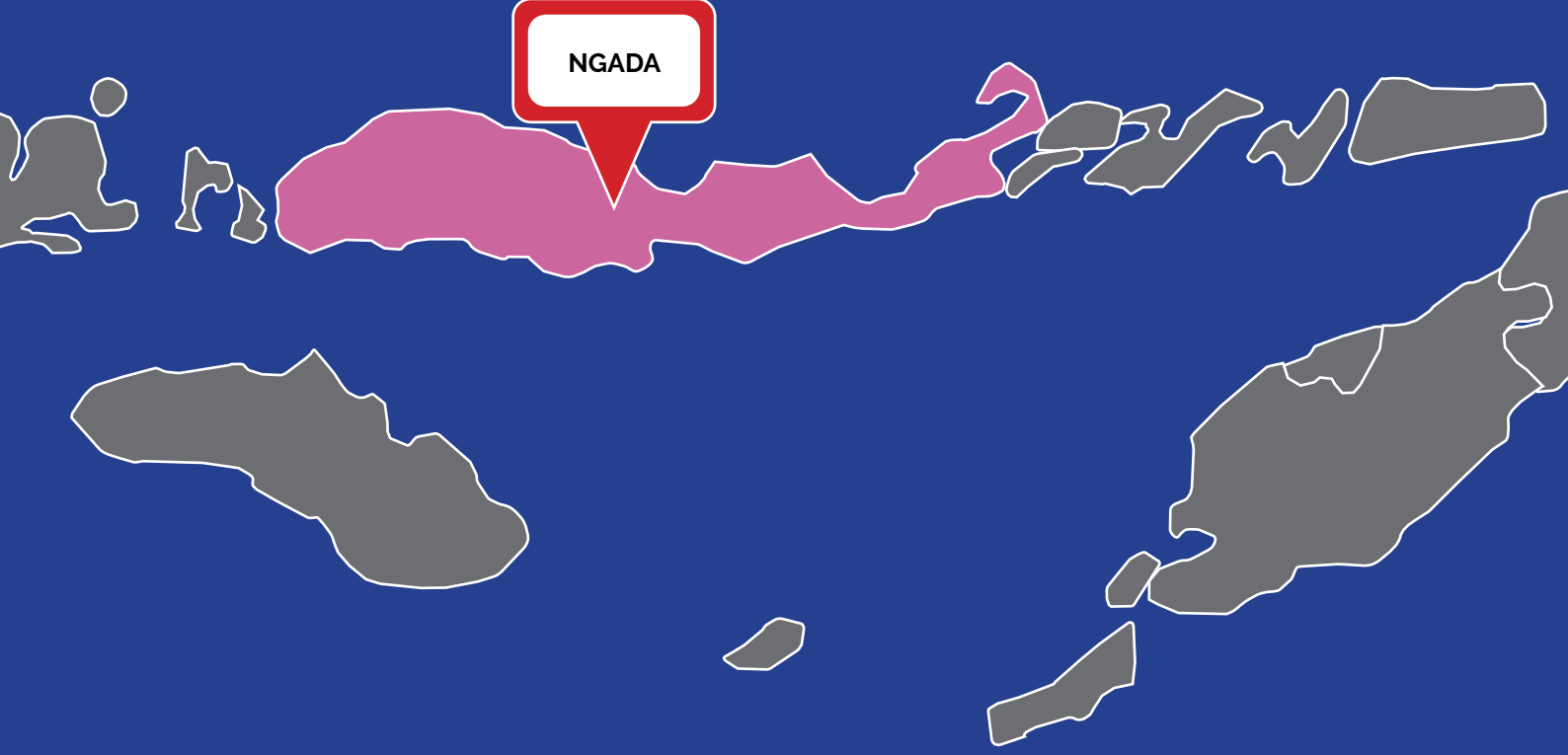

Jumlah Fasilitas Kesehatan Kabupaten Ngada

Kecamatan	Jumlah Desa	Puskesmas	Puskesmas Pembantu	Poliklinik / Balai Pengobatan	Tempat Praktek Dokter	Tempat Praktek Bidan	Polindes	Posyandu	Poskesdes
AIMERE	10	1	3	0	1	0	4	20	0
BAJAWA	22	2	2	1	11	8	6	53	2
BAJAWA UTARA	11	1	1	0	0	0	2	28	0
GOLEWA	16	1	2	1	0	1	5	33	1
GOLEWA BARAT	10	1	3	1	0	2	3	24	4
GOLEWA SELATAN	12	1	2	0	0	0	4	27	3
INERIE	10	1	2	0	0	0	4	16	2
JEREBUU	12	1	2	0	0	0	4	19	1
RIUNG	16	1	5	0	1	1	4	48	1
RIUNG BARAT	10	1	2	0	0	0	2	29	3
SOA	14	1	1	1	0	0	2	21	3
WOLOMEZE	8	1	1	0	0	0	2	15	2

Sumber: Podes 2014, diolah

Jumlah Puskesmas Per Kecamatan di Kabupaten Ngada

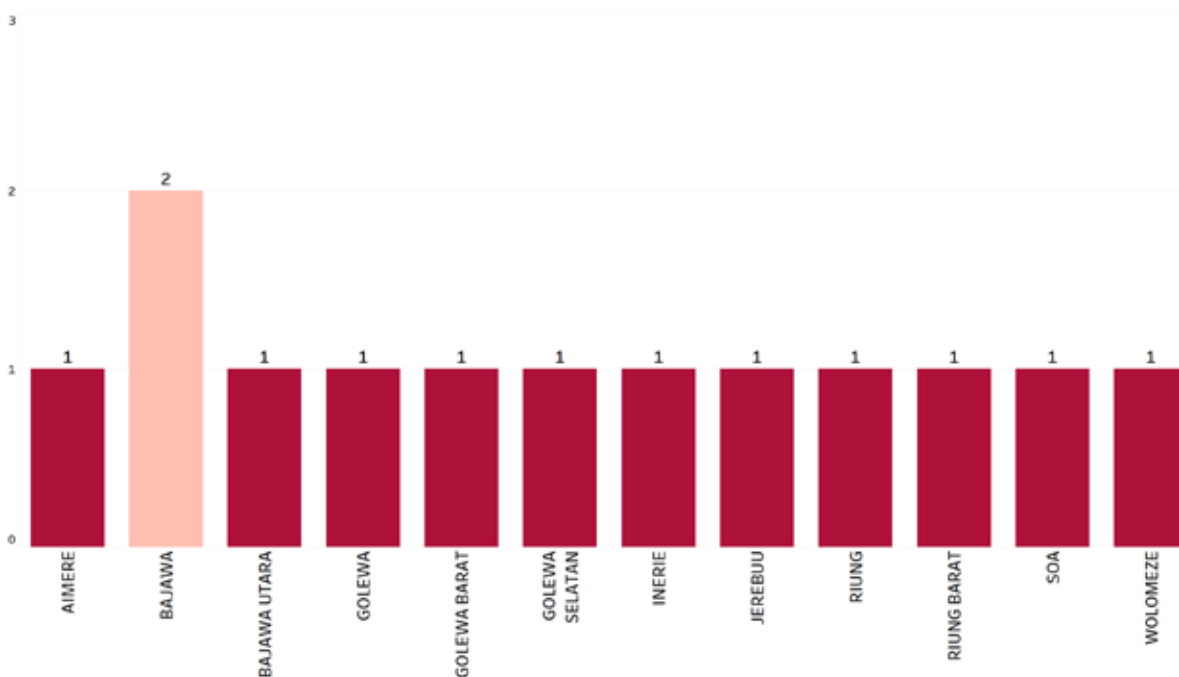

Sumber: Podes 2014, diolah

Jumlah Posyandu Per Kecamatan di Kabupaten Ngada

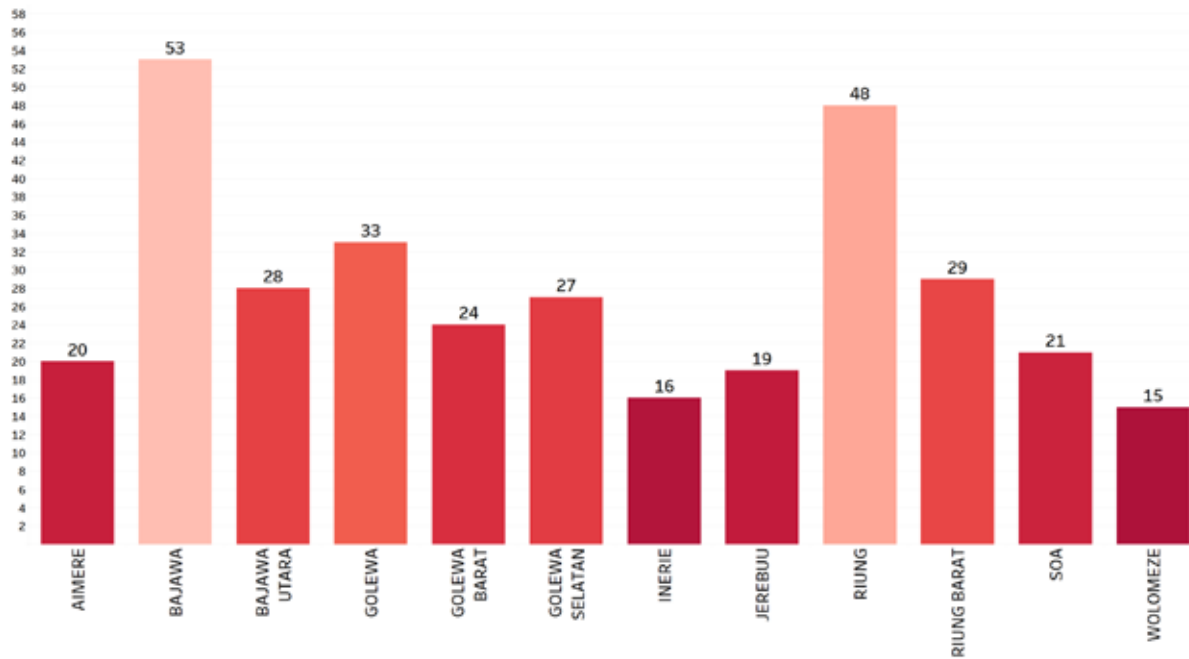

Sumber: Podes 2014, diolah

Jumlah Tenaga Kesehatan Per Kecamatan di Kabupaten Ngada

Kecamatan	Dokter	Dokter Gigi	Bidan	Lainnya	Dukun Bayi
AIMERE	2	2	14	33	19
BAJAWA	11	2	99	108	21
BAJAWA UTARA	0	1	17	3	9
GOLEWA	1	0	24	41	36
GOLEWA BARAT	0	0	14	9	14
GOLEWA SELATAN	0	0	20	7	15
INERIE	0	0	17	6	19
JEREBUU	0	0	10	21	13
RIUNG	2	1	21	18	32
RIUNG BARAT	1	0	11	14	30
SOA	1	1	24	34	20
WOLOMEZE	0	0	13	15	17

Sumber: Podes 2014, diolah

Jumlah Dokter Per Kecamatan di Kabupaten Ngada

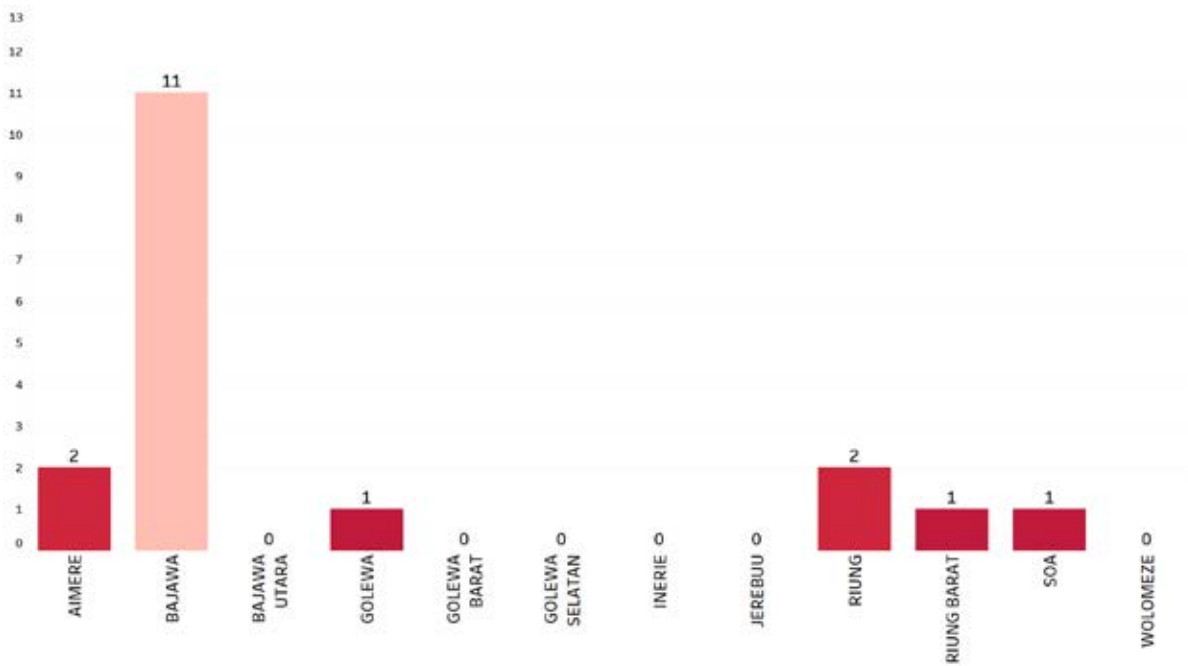

Sumber: Podes 2014, diolah

Jumlah Bidan Per Kecamatan di Kabupaten Ngada

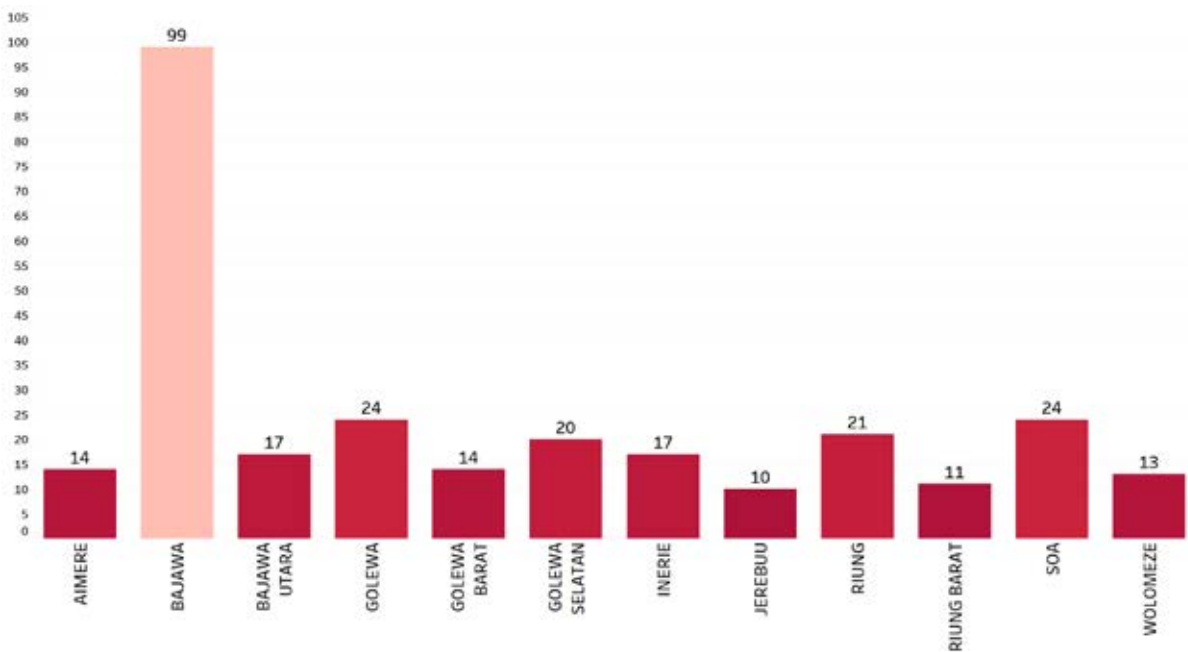

Sumber: Podes 2014, diolah

Jumlah Dokter per Puskesmas Per Kecamatan di Kabupaten Ngada

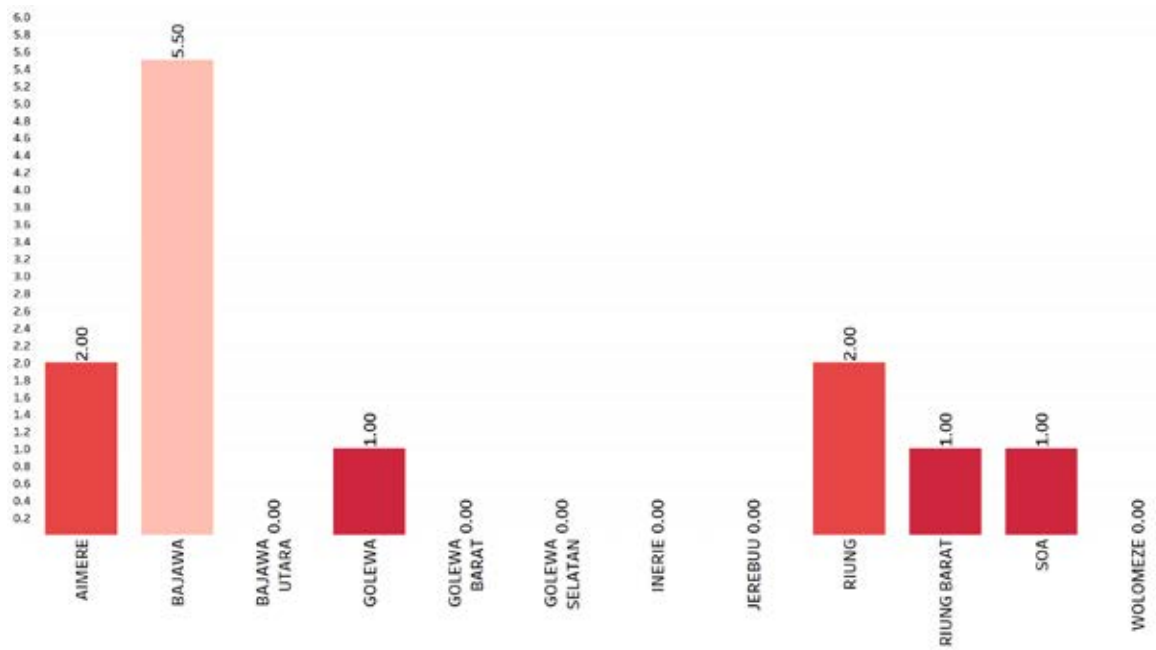

Sumber: Podes 2014, diolah

Jumlah Rumah Tangga 40% terendah dengan Sumber Air Minum Tidak Terlindungi per Kecamatan di Kabupaten Ngada

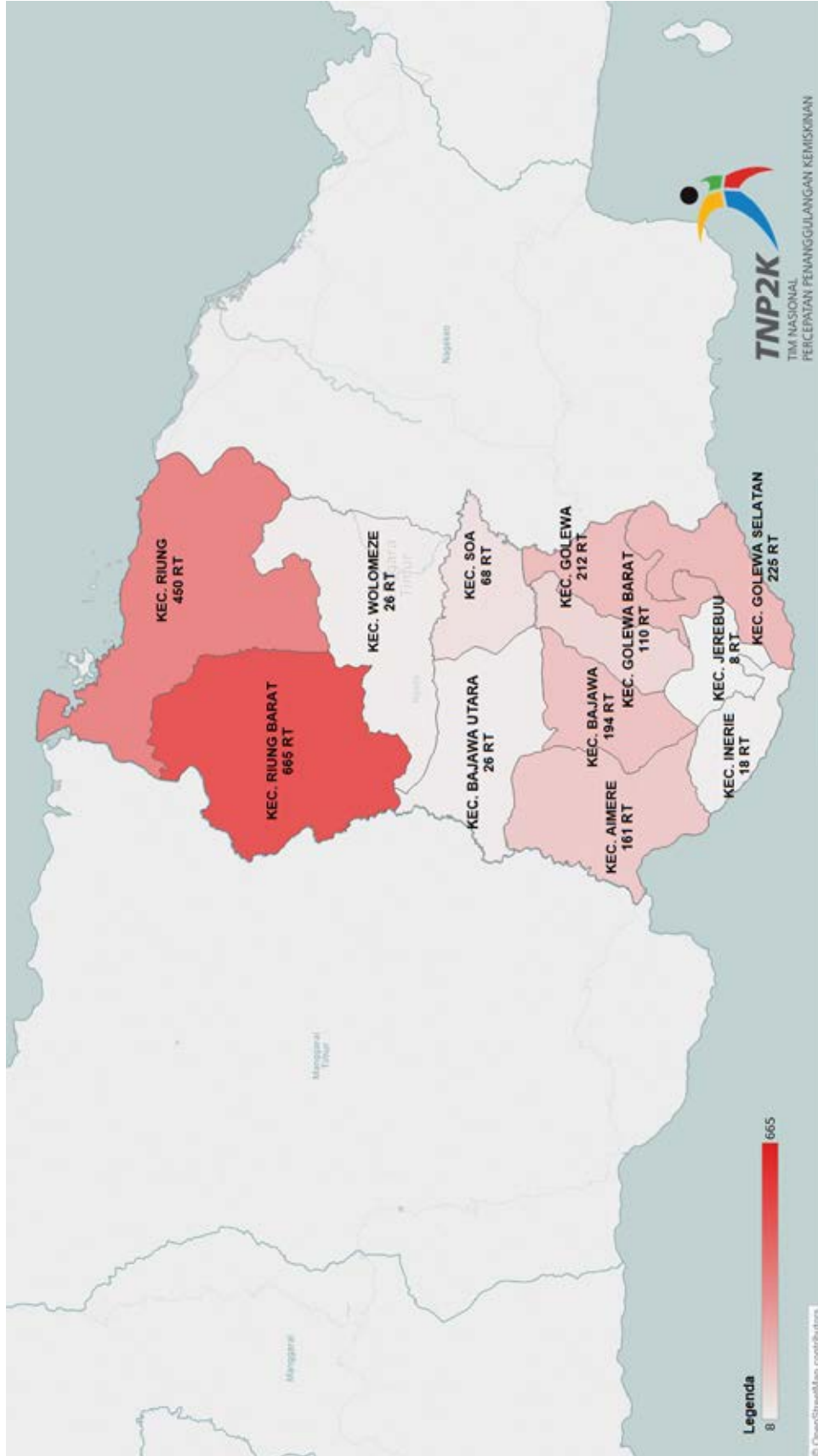

Sumber: Data Terpadu PPFM 2015, diolah TNP2K

Jumlah Rumah Tangga 40% terendah yang Tidak Memiliki Fasilitas Tempat Buang Air Besar per Kecamatan di Kabupaten Ngada

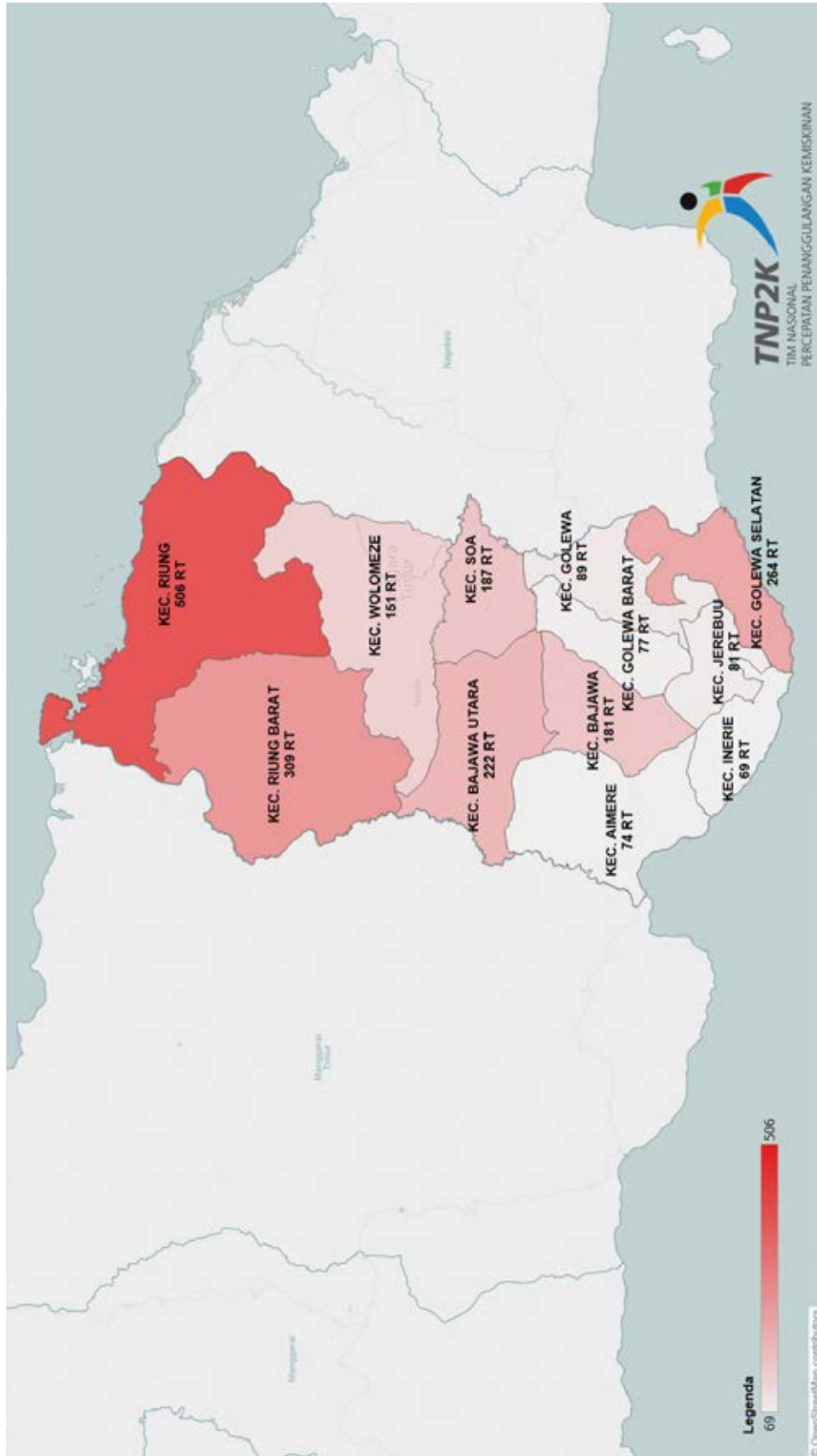

Sumber: Data Terpadu PPFM 2015, diolah TNP2K

Jumlah Rumah Tangga 40% terendah yang Tidak Menggunakan Tangki Septik, SPAL dan Lubang Tanah per Kecamatan di Kabupaten Ngada

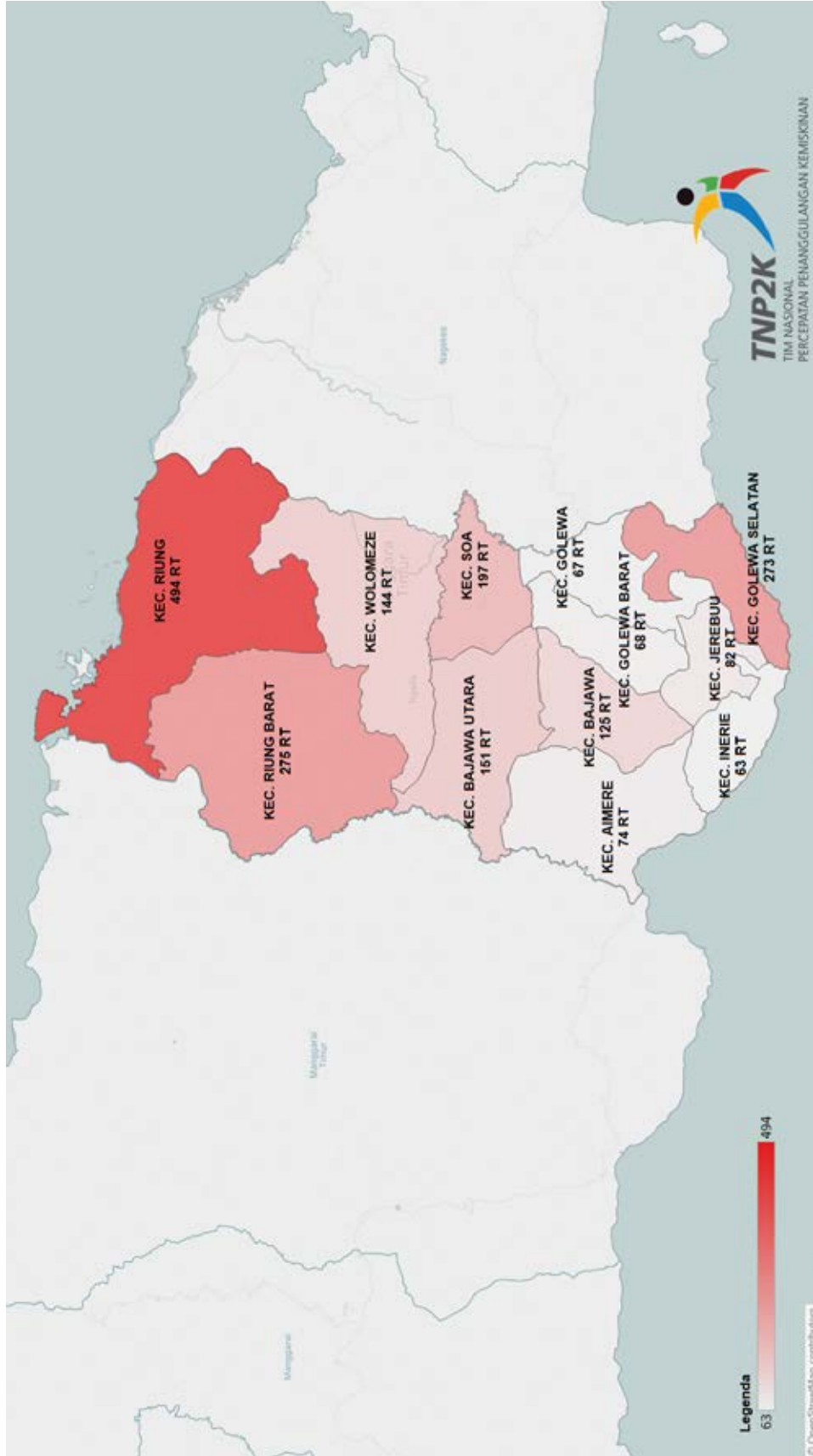

Sumber: Data Terpadu PPFM 2015, diolah TNP2K

NUSA TENGGARA TIMUR

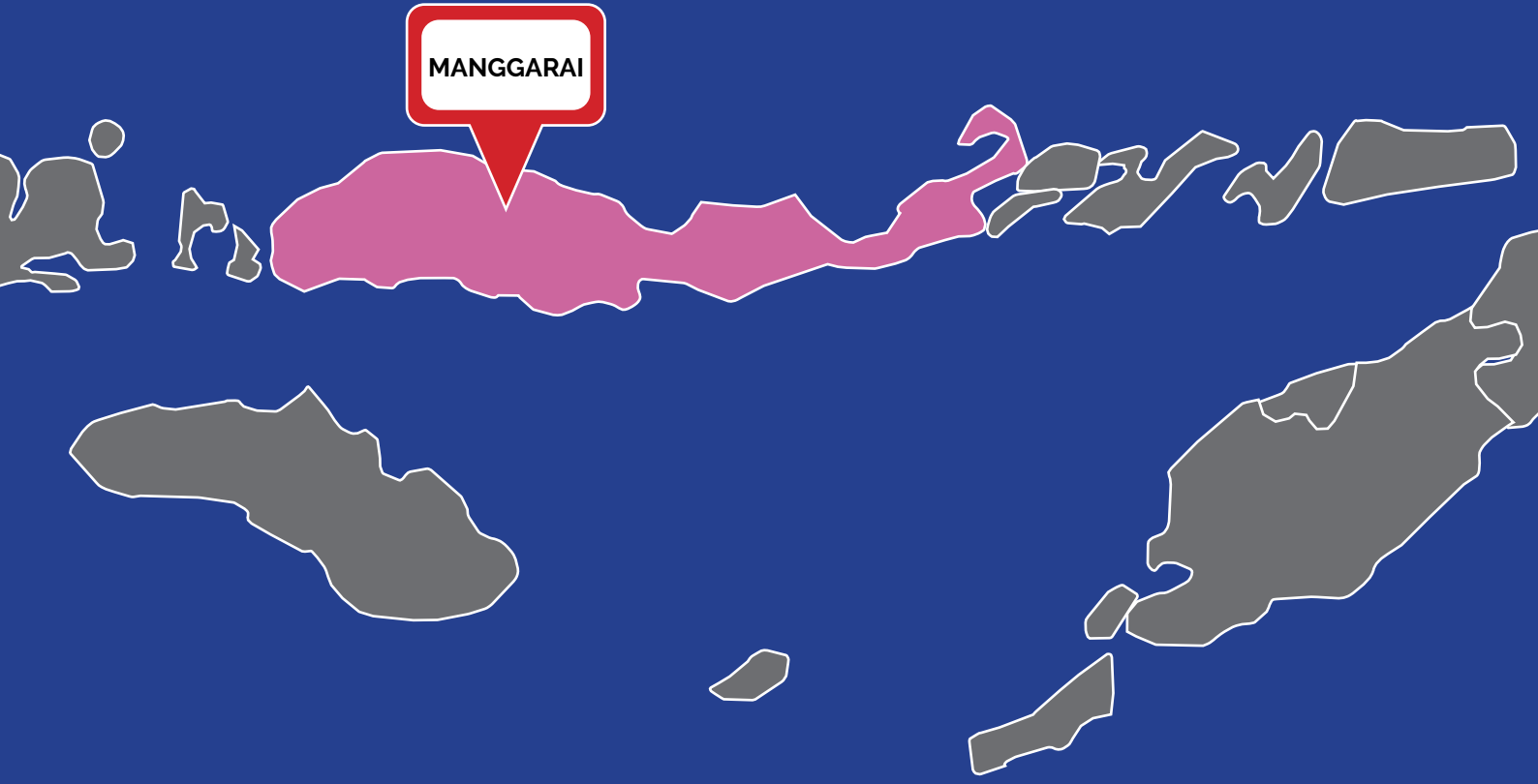

Jumlah Fasilitas Kesehatan Kabupaten Manggarai

Kecamatan	Jumlah Desa	Puskesmas	Puskesmas Pembantu	Poliklinik/ Balai Pengobatan	Tempat Praktek Dokter	Tempat Praktek Bidan	Polindes	Posyandu	Poskesdes
CIBAL	17	2	6	0	0	0	3	54	6
CIBAL BARAT	10	1	9	0	0	0	1	31	3
LANGKE REMBONG	11	2	7	4	19	4	0	46	0
LELAK	10	2	3	0	0	0	0	35	4
RAHONG UTARA	12	3	7	0	0	0	3	38	5
REOK	10	2	3	1	1	0	4	33	9
REOK BARAT	10	1	6	0	0	0	4	45	5
RUTENG	19	2	5	0	0	1	6	70	7
SATAR MESE	23	2	3	1	0	0	3	65	12
SATAR MESE BARAT	23	4	7	0	0	4	2	85	10
WAE RII	17	3	9	0	0	0	5	49	7

Sumber: Podes 2014, diolah

Jumlah Puskesmas Per Kecamatan di Kabupaten Manggarai

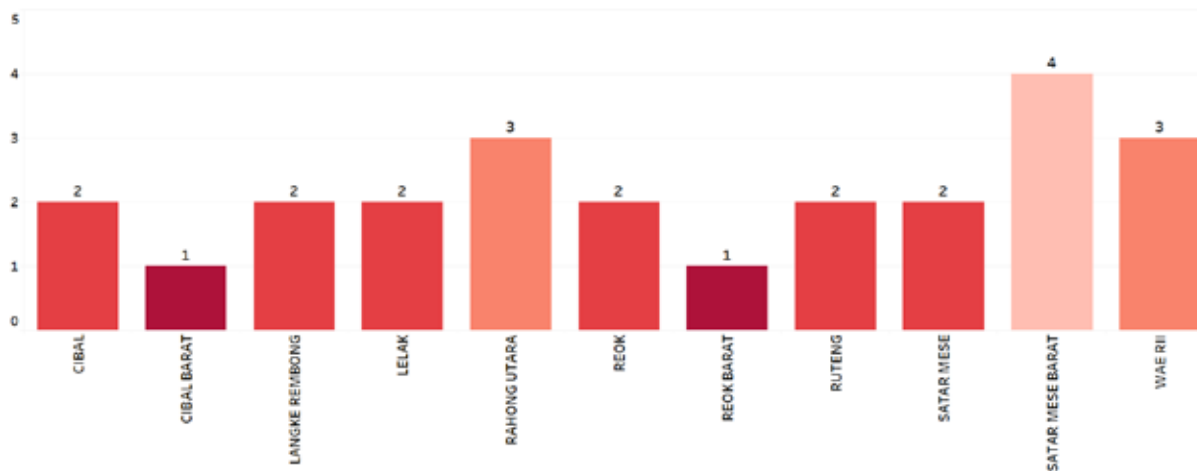

Sumber: Podes 2014, diolah

Jumlah Posyandu Per Kecamatan di Kabupaten Manggarai

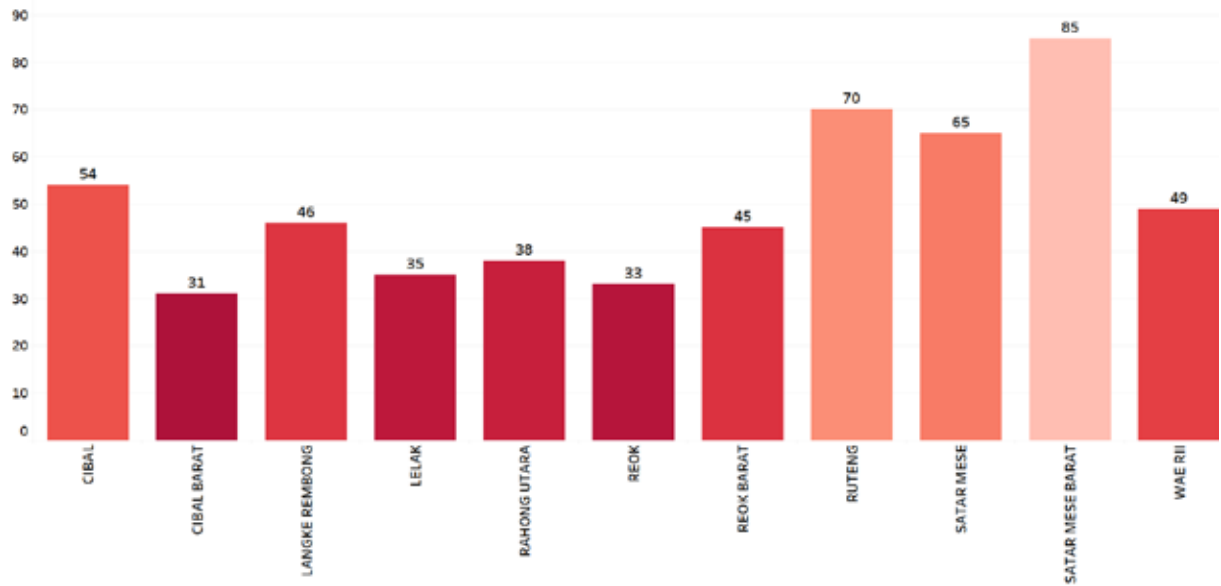

Sumber: Podes 2014, diolah

Jumlah Tenaga Kesehatan Per Kecamatan di Kabupaten Manggarai

Kecamatan	Dokter	Dokter Gigi	Bidan	Lainnya	Dukun Bayi
CIBAL	1	1	18	28	50
CIBAL BARAT	0	0	12	31	24
LANGKE REMBONG	19	3	104	159	18
LELAK	1	0	11	18	12
RAHONG UTARA	0	0	15	6	34
REOK	0	1	30	21	32
REOK BARAT	0	0	21	22	14
RUTENG	2	1	31	19	45
SATAR MESE	1	2	28	44	60
SATAR MESE BARAT	2	0	28	52	84
WAE RII	0	0	23	24	61

Sumber: Podes 2014, diolah

Jumlah Dokter Per Kecamatan di Kabupaten Manggarai

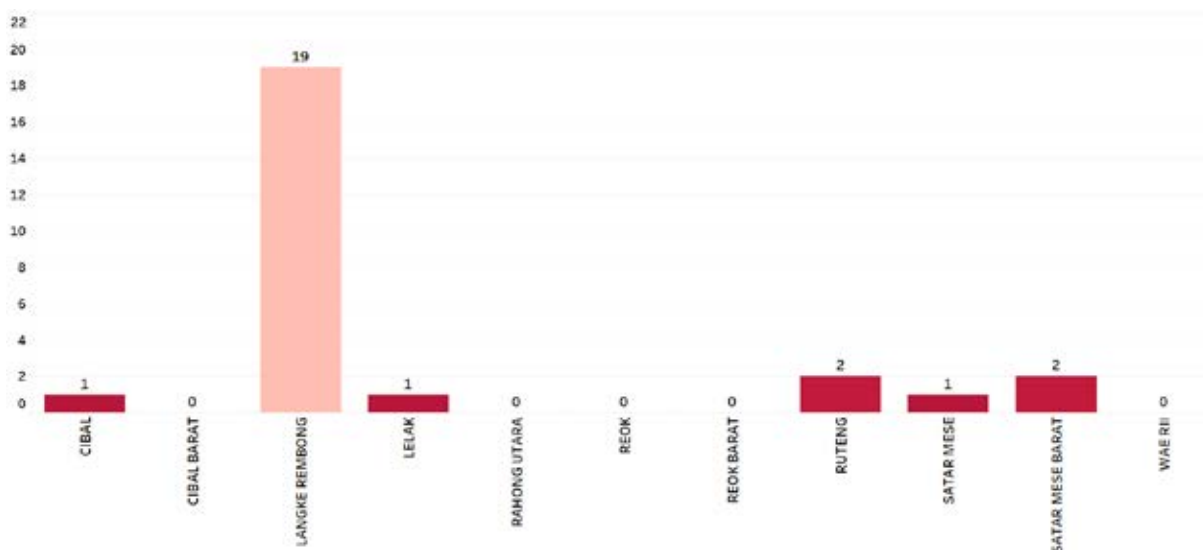

Sumber: Podes 2014, diolah

Jumlah Bidan Per Kecamatan di Kabupaten Manggarai

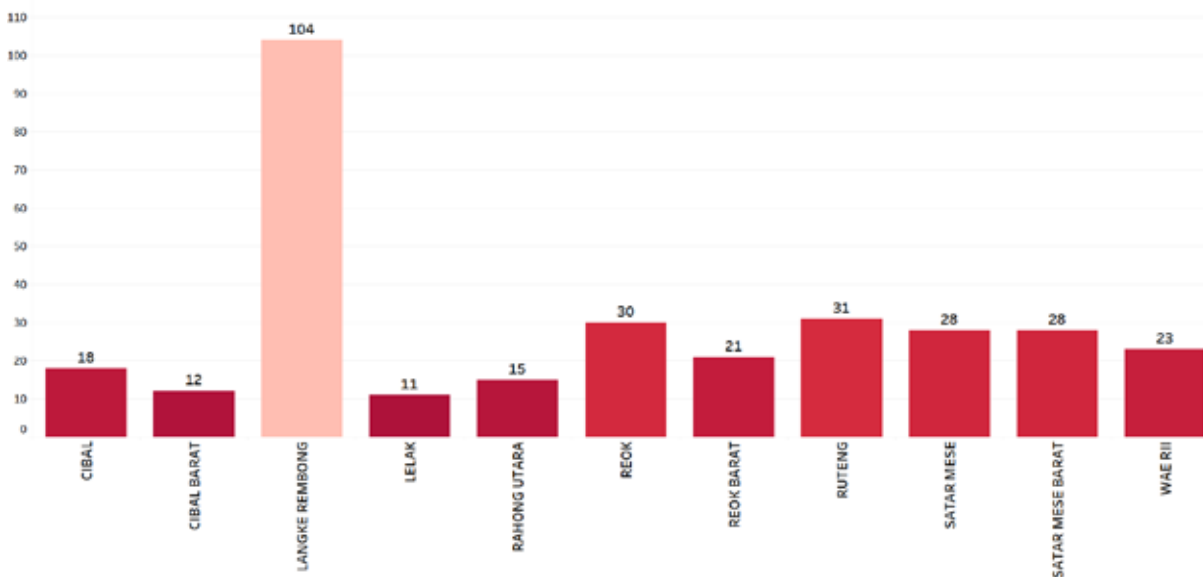

Sumber: Podes 2014, diolah

Jumlah Dokter per Puskesmas Per Kecamatan di Kabupaten Manggarai

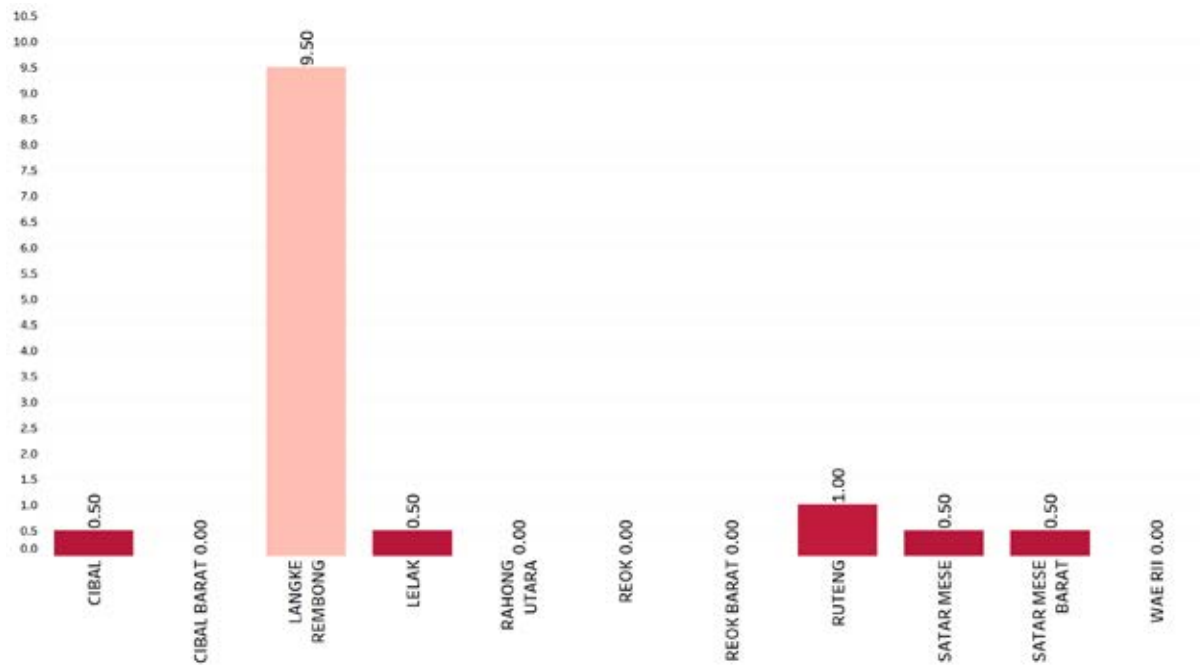

Sumber: Podes 2014, diolah

Jumlah Rumah Tangga 40% terendah dengan Sumber Air Minum Tidak Terlindungi per Kecamatan di Kabupaten Manggarai

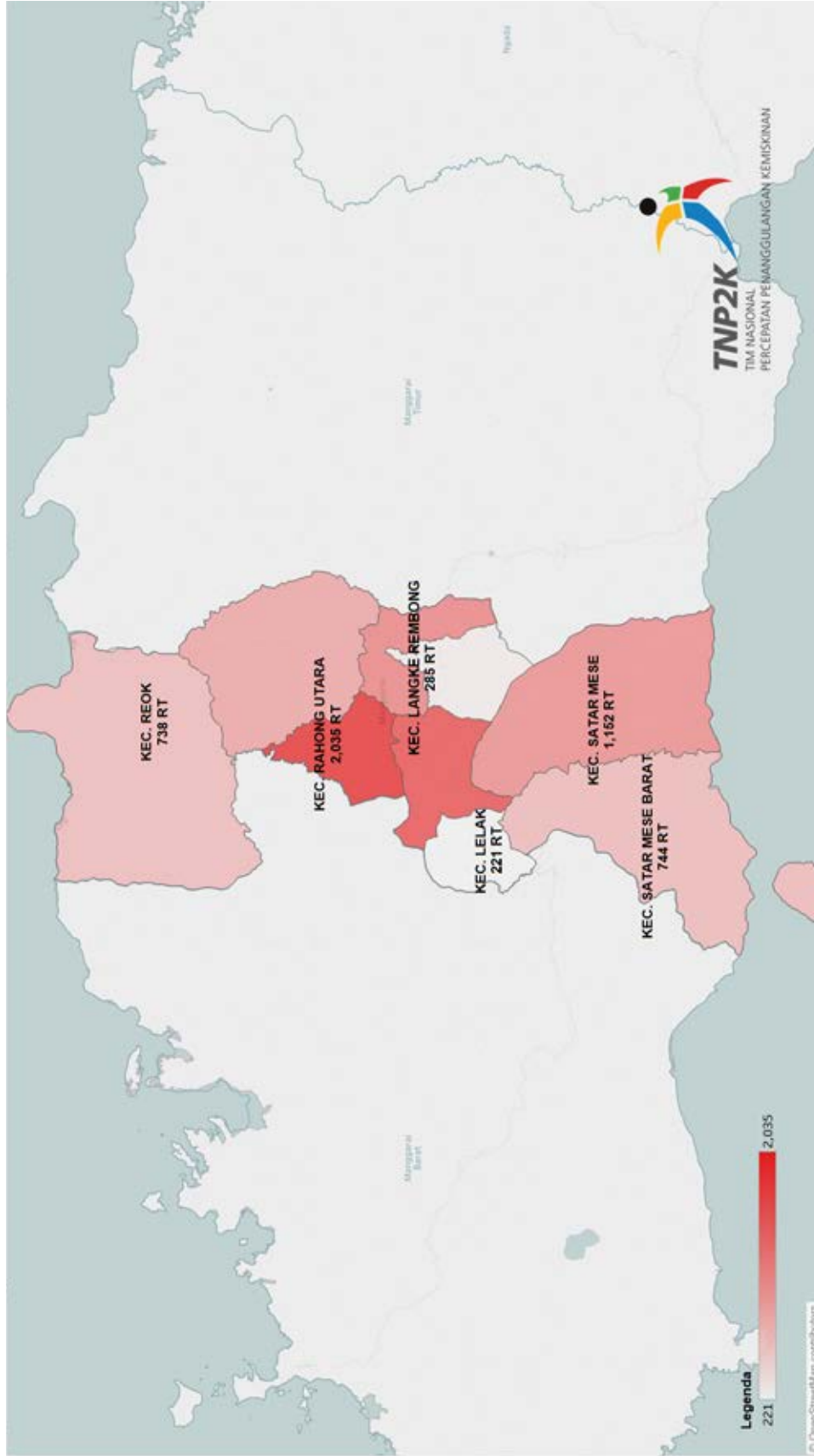

Sumber: Data Terpadu PPFM 2015, diolah TNP2K

Jumlah Rumah Tangga 40% terendah yang Tidak Memiliki Fasilitas Tempat Buang Air Besar per Kecamatan di Kabupaten Manggarai

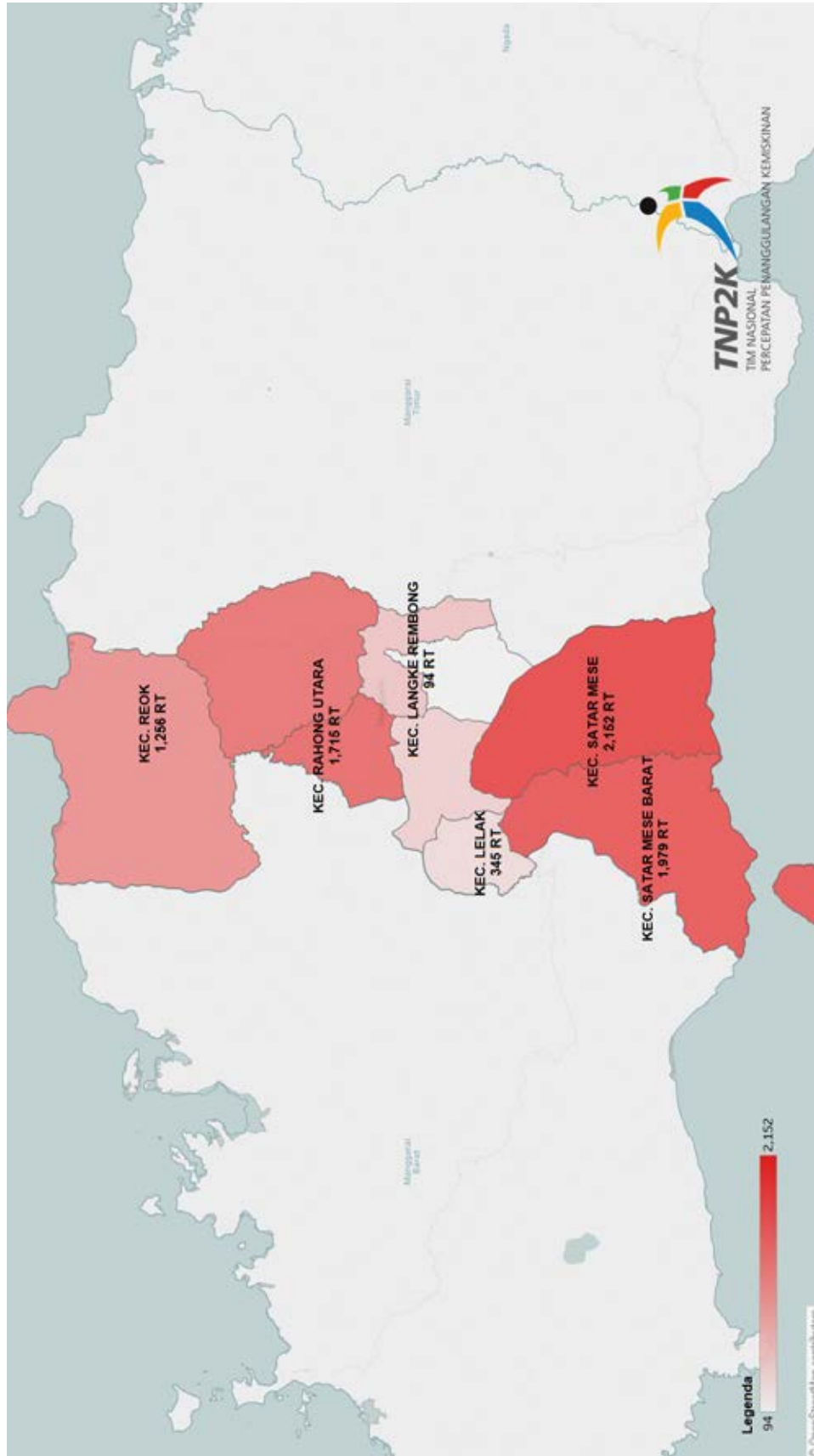

Sumber: Data Terpadu PPFM 2015, diolah TNP2K

Jumlah Rumah Tangga 40% terendah yang Tidak Menggunakan Tangki Septik, SPAL dan Lubang Tanah per Kecamatan Manggarai

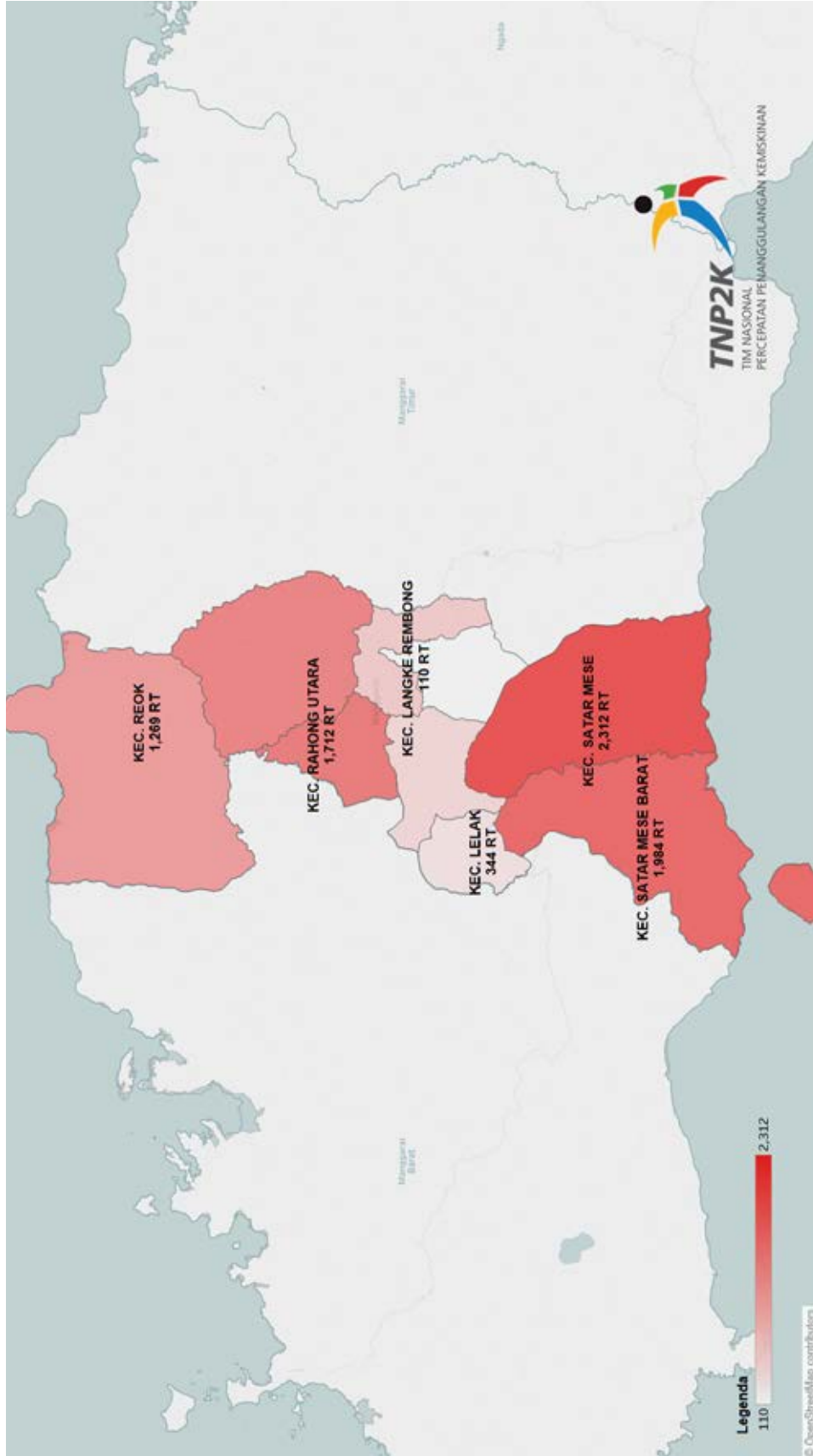

Sumber: Data Terpadu PPFM 2015, diolah TNP2K



TIM NASIONAL PERCEPATAN PENANGGULANGAN KEMISKINAN

Sekretariat Wakil Presiden Republik Indonesia

Jl. Kebon Sirih No. 14, Jakarta Pusat 10110

Telepon : (021) 3912812

Faksimili : (021) 3912511

E-mail : info@tnp2k.go.id

Website : www.tnp2k.go.id